Zeno-Zeitung

Rheder Volkszeitung
Generalanzeiger für Bocholt
Anholter und Isselburger Zeitung.

65. Jahrgang
Postverlagsort: Bocholt.
Postversandort: Dortmund.

Bezugspreis: Abgeholt von der Geschäftsstelle 45 Pfg. wöchentlich. Durch Boten gebracht 2,20 Rm. monatlich, einschließlich 0,25 Rm. Botenlohn. Durch die Post 2,20 Rm. einschl. 0,38 Rm. Postgebühren, zuzüglich 0,42 Rm. Bestellgeld 2,52 Rm. — Anzeigen-Sammelpreis für sämtliche Zeno-Zeitungen 0,10 Rm. bei 22 Millimeter Breite. Anzeigen im Textteil (81 Millimeter Breite) 0,80 Rm. je Millimeter. Hauptgeschäftsstelle Bocholt: Realschulstraße 14, Fernsprecher 3247. Annahmestelle für Anzeigen und Ausgabe von Zeitungen: Bocholt, Dingerloer Straße 55 (L. Florack), Burloer Weg 2 (G. Rötten), Schwanenstraße 2 (B. Unland), Sachsenstraße 69 (H. Nalotte), Gneisenaustraße 35 H. Querbach), Potsdamstraße 8 (W. Howes).

Volksblatt
für Bocholt und den Kreis Borken

Nummer 328 | Mittwoch, den 30. November 1938 | Jahrgang 1938

Entscheidungsstunde in Frankreich.

Stimmen gegen Streikterror werden stärker. / „Das Volk muß zwischen Frankreich und Moskau wählen." / Gescheiterte Vermittlungen.

Hetze gegen Daladier.

(!) **Paris**, 29. November.

Eine Vertretung der Leitung des marxistischen C. G. T.-Verbandes begab sich am Dienstag zum Sitz der Spitzenorganisation der französischen Frontkämpferverbände, die bekanntlich den Versuch einer Vermittlung unternommen hat. Im Anschluß an die Unterredung erklärte der rote Gewerkschaftshäuptling Jorhaux, daß die Lage unverändert sei. Die Spitzenorganisation der Frontkämpfer ihrerseits hat einen Ausschuß eingesetzt mit dem Auftrage, die Verhandlungen mit der C. G. T. über die Frage des Generalstreiks fortzusetzen.

Die Kammergruppe der Sozialistisch-Republikanischen Vereinigung hat in einer Entschließung die Regierung und die C. G. T. erneut zu einer Vermittlungsaktion im Interesse des sozialen Friedens aufgefordert.

Ministerpräsident Daladier soll dem Minister für öffentliche Arbeiten erklärt haben, er werde nur dann Besprechungen mit der CGT-Gewerkschaft aufnehmen, wenn diese zuvor ihre Streikorder für den 30. November zurückziehe. Von der sozialistisch-republikanischen Kammergruppe gehen nämlich Bestrebungen aus, noch in letzter Stunde eine Aussprache zwischen Daladier und den roten Häuptlingen zustande zu bringen, deren Zweck eine „Abmilderung" der Notverordnungen sein soll.

Auf Anordnung der Regierung sind die Generalsekretäre der Eisenbahngewerkschaft wegen einer Streikaufforderung an die angeschlossenen Gewerkschaften zu gerichtlicher Verantwortung gezogen worden wegen Aufforderung zur Beeinträchtigung des Eisenbahnverkehrs. Für derartige Vergehen sind Gefängnisstrafen von drei bis fünf Jahren vorgesehen.

Der Minister für öffentliche Arbeiten empfing am Dienstag mehrere Abordnungen der Eisenbahner, denen er nochmals den bekannten Standpunkt der Regierung darlegte.

Die Gouverneure und Administratoren der französischen Kolonien und überseeischen Gebiete haben vom Kolonialminister die gleichen Anweisungen zur Sicherstellung der öffentlichen Dienste am Mittwoch erhalten, wie sie vom Innenminister den Präfekten übermittelt worden sind.

Die Bekanntmachungen über die Requirierung der Beamten sind am Dienstagvormittag in den Rathäusern und großen Verwaltungsgebäuden angeschlagen worden.

Die Streiklust hat in zahlreichen Betrieben nachgelassen, seitdem es feststeht, daß die Regierung entschlossen ist, durchzugreifen und auch die zahlreichen Vermittlungsvorschläge zunächst abgelehnt hat, es sei denn, daß der marxistische Gewerkschaftsverband die Streikparole zurückziehe. Es ist anzunehmen, daß ein großer Teil der Werktätigen morgen seine Pflicht tun wird.

Daladier hat vorgesorgt.

(!) **Paris**, 29. November.

Die französische Regierung hat soeben neue umfangreiche Maßnahmen getroffen, die den für morgen geplanten Generalstreik in den öffentlichen Betrieben unterbinden.

Heute morgen ist im Staatsanzeiger eine Verordnung veröffentlicht worden, die die Uebernahme der gesamten öffentlichen Verkehrsmittel, wie Untergrundbahnen, Autobusse und Straßenbahnen, während der Streikdauer in staatlichen Betrieb vorsieht.

So scheint auch für morgen der Verkehr der Eisenbahnen und der öffentlichen Verkehrsmittel sichergestellt. Den streikwilligen Arbeitern ist von vornherein das Argument genommen, sich wegen Einstellung des Verkehrs nicht zu den Arbeitsstätten begeben zu können. Im Streikfall werden sie die Folgen aus ihrer Haltung ziehen müssen, d. h. bei städtischen oder staatlichen Betrieben die sofortige Entlassung erhalten. Selbst eine beträchtliche Anzahl von Taxen wird am Mittwoch im Straßenbild erscheinen.

Die Versorgung mit Wasser, Gas und Elektrizität wird von einem Sonderdienst sichergestellt werden. Der Postminister hat umfangreiche Maßnahmen angeordnet, die die Sicherstellung des Dienstes in den Postämtern und staatlichen Rundfunksendern gewährleistet. Auch die privaten Rundfunksender werden senden.

Die Versorgung der Stadt mit Lebensmitteln wird am Mittwoch nicht stocken, so daß die Kleingewerbetreibenden ihre Läden öffnen können. Auch die großen Warenhäuser werden am Mittwoch nicht schließen und die Hotels, Cafés, Banken, Theater und Kinos werden geöffnet bleiben.

Die Einzelgewerkschaften, die in dem marxistischen Hauptgewerkschaftsverband zusammengefaßt sind, halten nicht mehr einmütig die Streikparole der marxistischen Hauptgewerkschaft und der kommunistischen Partei aufrecht. Nachdem das Lehrersyndikat schon vorgestern den Generalstreik ablehnte, melden sich heute die Friseure, die erklären, die Arbeit am geplanten Streiktag nicht einzustellen.

Die zahlreichen Arbeitswilligen in den Privatbetrieben und selbst in der Metallindustrie, die die Arbeit nicht einstellen, beweisen zur Genüge, daß die breite französische Arbeiterschaft, ausgenommen eine verschwindend kleine kommunistische Minderheit, gewillt ist, die Arbeit fortzusetzen.

(Siehe auch 2. Seite.)

Schnellflug Berlin–Tokio.

Der Weg des Focke-Wulf „Condor".

Berlin, 29. November.

Das am Montagnachmittag auf dem Flughafen Tempelhof zu seinem Versuchsflug nach Tokio gestartete Focke-Wulf-Flugzeug „Condor" ist am Dienstag um 5,14 Uhr MEZ in Basra (Irak) gelandet und hat damit programmgemäß die erste Zwischenlandung durchgeführt.

Bereits um 5,57 Uhr MEZ ist das Flugzeug von Basra nach Karachi (Indien), der zweiten Zwischenlandungsstation, gestartet. Die Strecke Basra—Karachi beträgt 2100 Kilometer.

Das Flugzeug „Condor" ist um 12,37 Uhr in Karachi gelandet. Nach zweistündigem Aufenthalt in Karachi ist es um 14,39 Uhr nach Hanoi gestartet.

„Condor" nähert sich Kalkutta.

Berlin, 29. November.

Nachdem die Focke-Wulf-Maschine „Condor" um 19,30 Uhr MEZ in 3000 Meter Höhe Allahabad passiert hatte, wurde um 20,30 Uhr Hazaribagh überflogen. Damit waren 8 064 Klm. zurückgelegt.

Um 21,30 Uhr MEZ befand sich das Flugzeug in 3500 Meter Höhe 100 Klm. nördlich Kalkutta.

Japan in Erwartung.

Feierlicher Empfang vorgesehen.

DNB **Tokio**, 29. November.

Der Flug der Focke-Wulf „Condor" nach Tokio hat in Japan große Freude und Genugtuung ausgelöst. Die japanische Presse berichtet eingehend über den Abflug von Berlin, die einzelnen Etappen und die vorgesehenen Ankunftsfeierlichkeiten in Tokio. Die Blätter geben das Flugzeug und die Besatzung im Bilde wieder. Auf dem Verlagsgebäude der Zeitung „Asahi Shimbun" laufen fortgesetzt die letzten Meldungen über den Stand der „Condor" in Leuchtschrift.

Auf dem Flugplatz Tachikawa sind seitens der japanischen Regierung und Wehrmacht und der deutschen Botschaft, der NSDAP und der deutschen Gemeinde Vorbereitungen zum Empfang getroffen worden. Die berühmte Schauspielerin Setzuko Hara, die insbesondere durch den deutsch-japanischen Gemeinschaftsfilm „Neue Erde" auch in Deutschland bekannt ist, wird den deutschen Fliegern bei ihrer Ankunft Blumen überreichen. Weiter ist eine Auszeichnung der Flieger durch die Luftverkehrs-Gesellschaft vorgesehen.

Holland sagt Länderspiel ab.

Man fühlt sich nicht stark genug, jüdisch-marxistische Demonstrationen unmöglich zu machen.

Fadenscheinige Begründung.

DNB **Rotterdam**, 29. November.

Mit der äußerst fadenscheinigen Begründung, daß mit jüdisch-marxistischen Demonstrationen (!) zu rechnen sei, hat der Bürgermeister von Rotterdam, Oud, das im Zuge der traditionellen Freundschaftsspiele für den 11. Dezember nach Rotterdam angesetzte Länderspiel Deutschland — Holland verboten. Obwohl der königlich-niederländische Fußballbund in Uebereinstimmung mit dem Deutschen Reichsbund für Leibesübungen der Ueberzeugung war, daß die guten Beziehungen zwischen den beiden Nachbarvölkern und Verbänden die Durchführung dieses Spieles durchaus möglich machten und in diesem Sinne erneut beim Bürgermeister vorstellig wurde, hat dieser die Abhaltung des Spieles untersagt.

★

Das Verbot des Fußball-Länderkampfes Holland — Deutschland wirft ein grelles Licht auf den Zustand der Verhetzung der öffentlichen Meinung in Holland. Schon seit Tagen hatte die jüdisch-marxistische Presse alles daran gesetzt, das Spiel zu verhindern bezw. während des Spieles deutschfeindliche Kundgebungen zu provozieren. In seinem Verbot bezieht sich Bürgermeister Oud auf das holländische Gemeinderecht, das den Bürgermeistern die Möglichkeit bietet, öffentliche Veranstaltungen zu untersagen, falls Ruhe und Ordnung dadurch gefährdet werden könnten. Wenn Bürgermeister Oud sich nun veranlaßt gesehen hat, von diesem Recht Gebrauch zu machen, so bedeutet dies eine Kapitulation vor den unverantwortlichen jüdisch-marxistischen Elementen, die nur das eine Ziel verfolgen, die Beziehungen zwischen Holland und Deutschland zu schädigen.

Dieses unverantwortliche Verhalten des Bürgermeisters der größten holländischen Hafenstadt, die ihren Wohlstand zum größten Teil ihrem Umschlaghandel mit Deutschland verdankt, hat in sportlich denkenden Kreisen Hollands Empörung hervorgerufen. So erklärte der bekannte holländische Sportführer Lotsy in seiner Eigenschaft als Vorstandsmitglied des Königlich-Niederländischen Fußballbundes, daß er den Beschluß des Bürgermeisters aufrichtig bedauere. Als Vorstandsmitglied der FIFA, des Fußballweltverbandes, habe er bereits mehrere Länderkämpfe mitgemacht, die unter viel schwierigeren Verhältnissen durchgeführt worden seien und bei denen der sportliche Gedanke stets den Sieg davongetragen habe. Lotsy erinnert in diesem Zusammenhang an den Länderkampf Frankreich — Deutschland, der am Tage nach der Verkündung der Wehrpflicht stattgefunden habe und völlig ruhig verlaufen sei.

Dieser fairen Meinung des international geschätzten holländischen Sportführers ist nichts hinzuzufügen.



„Condor" auf dem Flug Berlin—Tokio.

Auf Einladung der Japaner startete die „Condor"-Maschine, die im August dieses Jahres den Hin- und Rückflug nach Newyork in Rekordzeit vollbrachte, mit der gleichen Mannschaft zu einem Flug nach Tokio. Links: Flugkapitän Henke verabschiedet sich von dem japanischen Botschafter in Berlin, hinter ihm Flugzeugführer Rudolf von Moreau. (Weltbild-M.)

Bolschewiken und Juden.

(Von unserer Berliner Schriftleitung.)

Dr. Th. **Berlin**, 29. Nov.

Das europäische Gesamtproblem — nichts geringeres als dieses steht wieder einmal zur Debatte. Die Regierungen der vier europäischen Großmächte sind bemüht, diese Debatte ein Stück vorwärts zu bringen, und der englische Premierminister und der deutsche Außenminister sind bereit, die Reisen nach Rom und nach Paris anzutreten. Die aufbauenden Kräfte des seit München verjüngten Europa setzen sich für Friede und Ausgleich ein; aber wohin sie die Schritte und Blicke wenden, überall stoßen sie auf Hindernisse, denen man erst bei genauerer Betrachtung ansieht, von welcher Hand sie in den Weg des Fortschritts gestellt worden sind.

In der englischen Presse ist dieser Tage die zutreffende Feststellung gemacht worden, daß in den Beziehungen zwischen den Großmächten neuerdings eigentlich eine merkwürdige Umkehrung eingetreten sei. Während noch vor kurzem (besonders auf Grund der in München vom Führer und von Chamberlain unterzeichneten Erklärung) eine sehr erfreuliche Atmosphäre der Verständigung zwischen Deutschland und England herrschte, ist jetzt unverkennbar eine Abkühlung, ja eine gewisse Verstimmung zwischen diesen beiden Ländern eingetreten, deren Ursache sich sogleich in auffallender Uebereinstimmung mit den Ursachen für andere Differenzen erweisen wird. Dagegen hat sich das deutsch-französische Verhältnis, welches in den Münchener Tagen gewissermaßen ein wenig im Schatten der deutsch-englischen Vereinbarungen stand, recht erfreulich entwickelt (auch hier wird die Ursache, wenn auch in umgekehrtem Sinne rasch zu erkennen sein). Zwischen den beiden Westmächten und Italien liegen die Dinge ähnlich. Auch hier war auf Grund der Inkraftsetzung des römischen Osterabkommens ein bemerkenswerter Schritt zur weiteren Annäherung zwischen England und Italien getan worden, während die französisch-italienischen Beziehungen trotz der Neuernennung von Botschaftern nicht so recht in Gang kommen wollten. Jetzt hat sich das Bild insofern verschoben, als man in Rom berechtigte Ursache hatte, die zögernde Haltung Englands in der Verwirklichung einer effektiven Nichteinmischung in Spanien zu tadeln, nachdem die Italiener in sehr großzügiger Form durch die Zurückziehung der Freiwilligen alle Voraussetzungen für die baldige Liquidierung des spanischen Problems geschaffen hatten.

Alle diese Veränderungen des europäischen Bildes und die in der Verständigungsarbeit der Regierungen aufgetretenen Hemmungen haben im Grunde ein und dieselbe Wurzel. Sie entspringen aus den Quertreibereien des Bolschewismus und des mit ihm eng verbündeten Weltjudentums. Hier tritt das eine, dort das andere stärker hervor, mitunter sieht man, wie beide Hand in Hand arbeiten. Wenn die Atmosphäre zwischen Berlin und London eine bedauerliche Trübung erfahren hat, so ist die Schuld daran bestimmt nicht der englischen Regierung zuzuschreiben, wohl aber jenen Gruppen der englischen Linksopposition und ihrer Presse, die sich unter dem Einfluß internationaler jüdischer Kreise anmaßten, an der scharfen Auseinandersetzung, die das nationalsozialistische Deutschland jetzt mit den Juden vornimmt, eine ebenso überhebliche wie verlogene Kritik zu üben. Daß diese Spaltpilzarbeit, durch die der deutsch-englische Ausgleich von innen her zerstört werden solte, durchaus im Sinne Moskaus liegt, daß man es also hier mit einem Zusammenwirken der Bolschewisten und der Juden zu tun hat, ergibt sich aus der seit Jahren betriebenen Politik der heimtückischen Torpedos ohne weiteres, die von Sowjetrußland aus gegen jeden Versuch einer westeuropäischen Verständigung abgeschossen wurden. Inzwischen haben sich in erfreulichem Maße die Stimmen der Vernunft auch in England Gehör verschafft, die sich gegen solche Treibereien verwahren, und im übrigen spricht ja die tatsächlich geradezu antisemitische Politik, die von den maßgebenden Stellen des britischen Empire in der Judenfrage betrieben wird, für sich selbst; denn man erkennt daraus ganz deutlich, daß auch das englische Weltreich mit denselben Juden, die die englische Opposition so laut beklagt, im Grunde nichts zu tun haben will.

Die Engländer hätten allen Grund, sich auch anderweitig gegen die bolschewistisch-jüdische Agitation internationalen Stiles zur Wehr zu setzen, denn wenn ihnen an der von der britischen Regierung so eifrig betriebenen Wiederannäherung an Italien wirklich gelegen ist — und anderenfalls würde ja der Premierminister schwerlich den Entschluß zu einer Reise nach Rom gefaßt haben —, dann müßten sie auch die Ursache der immer wieder auftretenden Schwierigkeiten und Hemmungen erkennen und beseitigen. Die meisten dieser Schwierigkeiten liegen aber, wie gesagt, in der spanischen Frage, und gerade dieses Problem würde längst bereinigt sein, wenn nicht von Moskau aus der Widerstand Barcelonas gegen die nationale Einigung Spaniens unter Franco immer wieder bestärkt würde. Das Gegenstück zu diesem Störungsmanöver ist im Augenblick die verbrecherische Streikhetze, die die Bolschewisten in

Frankreich betreiben, und die ja nicht nur dem innerpolitischen Kampfe gegen das Ordnungsprogramm Daladiers dient, sondern durch die vor allem die französische Außenpolitik, also die Weiterführung der Münchener Linie (und damit auch der Besuch des deutschen Außenministers) sabotiert werden soll. Die Kraftprobe, die jetzt in Frankreich zwischen der Regierung und den Kommunisten ausgekämpft wird, ist zugleich ein Ringen zwischen dem Münchener Friedenskurs und der Moskauer Kriegstreiberei.

Die Beispiele, aus denen man die vielseitige Störungsarbeit der bolschewistischen und jüdischen Internationale erkennt, lassen sich beliebig vermehren, aber ebenso wächst auch die Zahl der Zeugnisse für einen wachsenden Widerstand gegen diese Saboteure. In Südafrika setzt man sich bereits mit ganz ähnlichen Methoden, wie sie in Deutschland notwendig geworden waren, gegen die Juden zur Wehr. Im Londoner „Observer" ist der Nachweis geliefert worden, daß es widersinnig wäre, eine Verbindung zwischen der europäischen Friedenspolitik und dem innerdeutschen Judenproblem herzustellen. Brasilien will nichts mehr von jüdischen Greuelberichten hören, und in der Tschecho-Slowakei, die bis vor kurzem als mitteleuropäische Basis der Komintern und als Hochburg jüdischer Hetzer gelten mußte, vernimmt man jetzt, ähnlich wie in Polen, Willensäußerungen, die in der Richtung einer eindeutgen Auseinandersetzung sowohl mit Moskau wie mit dem Judentum gehen. Noch ist keine volle Einheitlichkeit der Auffassungen festzustellen, und noch gelingt es den Quertreibereien der verständigungsfeindlichen Cliquen, die Ausgleichsbestrebungen der Großmächte hier und da zu behindern. Die Arbeit der verantwortlichen Persönlichkeiten wird jedoch, wie sich gerade heute wieder aus den Londoner, Pariser und römischen Meldungen erkennen läßt, konsequent weitergeführt, und sie wird zum Ziele führen, sobald es gelingt, eine europäische Solidarität der Kulturnationen gegen ihre geschworenen Feinde herzustellen.

Kein Anteil der Juden am „Tag der nationalen Solidarität".

Eine Anordnung des Chefs der Sicherheitspolizei.

DNB **Berlin**, 29. November.

Aus der Erwägung heraus, daß die Juden an der Solidarität des deutschen Volkes keinen Anteil haben, hat der Chef der Sicherheitspolizei eine Anordnung getroffen, die am 29. November im Reichs- und Preußischen Staatsanzeiger veröffentlicht wurde. Die Verordnung untersagt Juden deutscher Staatsangehörigkeit und staatenlosen Juden am „Tage der nationalen Solidarität" das Betreten von Straßen und Plätzen. Sie legt den genannten Personen die Verpflichtung auf, sich in der Zeit von 12 Uhr bis 20 Uhr in ihren derzeitigen Wohnungen aufzuhalten. Die Verordnung enthält gleichfalls die Androhung von Strafmaßnahmen für den Fall der Zuwiderhandlung.

Zum Tag der nationalen Solidarität.

Am Samstag, 3. Dezember.

Am kommenden Samstag wird sich das ganze deutsche Volk zu einer machtvollen Straßendemonstration versammeln. Führer und Gefolgschaft werden teilnehmen, um unter Beweis zu stellen, daß dieser Tag der nationalen Solidarität keine Aeußerung einer geschickten Propaganda, sondern lebendige Wirklichkeit ist.

Eine Straßendemonstration, durch die bezeugt wird, daß die Wohlhabenden für die Bedürftigen einzustehen bereit sind und daß die zur Führung Berufenen Glieder der Volksgemeinschaft geblieben sind und bleiben wollen.

Wenn wir unseren Blick über die Grenze nach Frankreich wenden, wo gerade in diesen Tagen, von judobolschewistischen Agenten angezettelt, lärmende Straßenkundgebungen veranstaltet werden, so wird uns der große Unterschied zwischen dem Einst und dem Jetzt sichtbar.

Auch bei uns hatte früher, unter der Herrschaft eines jüdisch-marxistischen Klüngels, die Straße das Parkett für Auseinandersetzungen zwischen künstlich geschaffenen „Klassen" abzugeben. Auch wir haben Streiks und Aussperrungen erlebt, haben erfahren, daß die zu solchem Vorgehen aufgehetzten Arbeitermassen den Schaden zu bezahlen hatten. Und wenn man es für nützlich hielt, einen „Weihnachtsburgfrieden" zu verordnen — die Wochen vor dem Fest, auf die wir uns heute freuen, blieben getrübt, weil sie mit höchster Spannung geladen waren.

Wieder wird am Tage der nationalen Solidarität das größer gewordene Deutschland auf der Straße demonstrieren, daß es einig und entschlossen ist, dem Führer zu folgen. Minister, Wirtschaftsführer, Künstler und Wissenschaftler werden an der Spitze stehen, um diesen neuen Angriff gegen Hunger und Kälte zum überwältigenden Erfolg zu führen. Mitten hinein ins Volk werden sie treten, um auch damit schon unter Beweis zu stellen, daß diese Straßendemonstration unvergleichbar anders ist, als jene von Klassenhaß diktierten und mit verlogenen Phrasen aufgeputschten Straßenkrawalle.

Dieses Mal kommt dem Tag der nationalen Solidarität noch größere Bedeutung zu als in den Jahren zuvor. Auch in der Ostmark und im Sudetengau werden nun deutsche Menschen für die Einheit und die Schicksalsgemeinschaft der Nation demonstrieren. Es wird sich erweisen, daß die Sudetendeutschen schon an diesem Samstag ihre Stimme für den Führer abgeben, obgleich sie am darauffolgenden Sonntag erst an die Wahlurne zu treten haben, um schriftlich zu bekunden, was ihr Herz vorher sagte. Denn der Tag der nationalen Solidarität ist ja zugleich auch eine einzige Volksabstimmung, durch die jeder Angehörige der deutschen Gemeinschaft seiner Zustimmung zur Politik des Führers und insbesondere zur Sozialpolitik der Regierung Ausdruck gibt.

Nirgends und zu keiner Zeit ist in anderen Teilen der Welt eine soziale Volksabstimmung solchen Ausmaßes vorgenommen worden. Die Fünf- und Zehn-Pfennig-Stücke, die am Tage der nationalen Solidarität in die Sammelbüchsen wandern, stammen von denen, die nicht viel zu geben haben, aber von dem Wenigen freiwillig und mit freiem Herzen spenden. Was an diesem Tage verwirklicht wird, ist realistisches Christentum, das echte Christentum der Tat.

Unmenschliche Quälereien arabischer Gefangener.

DNB **Kairo**, 29. November.

Trotz der strengen Zensur, durch die die britischen Mandatsbehörden die Wahrheit über Palästina vor der Weltöffentlichkeit zu verbergen suchen, sind hier wieder Nachrichten durchgesickert, die ein erschütterndes Bild von den furchtbaren Leiden der unglücklichen arabischen Bevölkerung geben.

So wurde in Beith Hanina ein 65jähriger schwerkranker Araber ohne Gerichtsverfahren von britischem Militär wegen Waffenbesitzes erschossen. Bei der „Waffe" handelte es sich um eine alte Jagdflinte, für die ein ordnungsmäßiger Waffenschein vorlag.

Ferner wurden in Bethlehem zahlreiche Häuser, an denen in der Nacht Aufrufe der Freischärler angeklebt worden waren, in die Luft gesprengt. Darunter befand sich ein Gebäude, das knapp 100 Meter von der der ganzen Christenheit heiligen Gebetskirche Christi entfernt liegt.

Besonders empörende Vorgänge spielten sich in einem Gefangenenlager in der Nähe von Jerusalem ab. Als nach Ablauf des Fastenmonats, am Beiramfest, einem der höchsten mohammedanischen Festtage, die Familien von 800 verhafteten arabischen Freiheitskämpfern in dieses Gefangenenlager kamen, um ihren Angehörigen Essen zu bringen, wurde dieses vor den Augen der hungrigen Gefangenen durch britisches Militär fortgeschüttet.

Ein ähnliches „Muster"-Gefangenenlager befindet sich bei Jaffa. Dort sind mehrere hundert verhaftete Araber in einem viel zu kleinen Raum zusammengepfercht, so daß die unglücklichen Menschen weder sitzen noch liegen, sondern nur zusammengekauert hocken können. Wenn einer der von dieser unnatürlichen Stellung ermüdeten Gefangenen sich aufrichten oder hinlegen will, so erhält er, wie Augenzeugen bestätigen, von dem bewachenden britischen Militär Kolbenstöße oder Fußtritte.

Ausscheiden Belgiens aus dem Nichteinmischungsausschuß.

DNB **Brüssel**, 29. November.

Im Senat gab Ministerpräsident Spaak am Dienstag bekannt, daß die Regierung endgültig beschlossen habe, zu der Franco-Regierung diplomatische Beziehungen aufzunehmen. Die entsprechenden Verhandlungen würden mit Burgos am morgigen Mittwoch beginnen. Ferner teilte Spaak mit, daß sich Belgien aus dem internationalen Nichteinmischungsausschuß zurückziehen wolle, um seine volle Handlungsfreiheit in der Spanienfrage zurückzugewinnen, wobei er allerdings die in London gefaßten Beschlüsse weiterhin befolgen werde.

An Hand von statistischen Angaben wies er zur Begründung des eingangs erwähnten Beschlusses nach, wie das Fehlen einer belgischen Vertretung in Burgos dem Handel Belgiens schwer geschadet habe. Barcelona habe nicht im entferntesten daran gedacht, die politischen Sympathien der belgischen Marxisten mit größeren Aufträgen zu belohnen.

Abraham und Chana Grünspan verurteilt.

(!) **Paris**, 29. November.

Das Pariser Strafgericht verurteilte am Dienstag das jüdische Ehepaar Grünspan, das den jüdischen Meuchelmörder am Gesandtschaftsrat vom Rath bei sich beherbergt und verborgen hatte, um ihn den Nachforschungen der französischen Fremdenpolizei zu entziehen, zu vier Monaten Gefängnis und 100 Franken Geldstrafe.

Grubenbrand in Niederschlesien.

20 Bergknappen durch starke Rauchentwicklung von der Außenwelt abgeschnitten.

Zehn Tote geborgen.

◆ **Waldenburg**, 29. November.

In einem Rutschenstreb des Hans-Heinrich-Schachtes der Fuchsgrube bei Waldenburg (Niederschlesien) entstand in der Nacht vom 28. zum 29. November in einem Zuleitungskabel für eine Schrämmaschine Kurzschluß. Hierdurch geriet die Grubenzimmerung in Brand. Von dem daraus entstehenden Grubenbrand wurden insgesamt 22 Bergleute abgeschnitten. Bei den sofort von der Betriebsführung unter Mitwirkung der Hauptrettungsstelle der Knappschaftsberufsgenossenschaft eingeleiteten Rettungsmaßnahmen konnten bisher zehn Tote geborgen werden. Es muß mit dem Tod der übrigen zehn Bergleute gerechnet werden, die vermutlich in dem starken Rauchschwaden erstickt sind.

Der Leiter der Knappschaftsberufsgenossenschaft, Kellermann, hat sofort nach dem Bekanntwerden des schweren Grubenunglücks dem Betrieb und den Angehörigen der verunglückten Kameraden telegraphisch seine herzliche Anteilnahme ausgesprochen und angekündigt, daß alle Maßnahmen zur Fürsorge und Versorgung für die Hinterbliebenen in die Wege geleitet seien und auf dem schnellsten Wege durchgeführt würden.

Das Bergungswerk eingestellt.

DNB **Waldenburg**, 29. November.

Das Oberbergamt Breslau teilt in Ergänzung der amtlichen Verlautbarung vom Dienstagfrüh mit: Trotz aufopferungsvollen Einsatzes der Grubenwehr ist es leider nicht gelungen, die noch im Unglücksstreb des „Hans-Heinrich-Schachtes" befindlichen Bergmänner, deren Zahl entgegen der ersten Meldung nur zehn beträgt, zu bergen. Da es feststeht, daß sich keiner von ihnen mehr am Leben befindet, wurde die Rettungsmannschaft, um sie nicht unnötig zu gefährden, zurückgezogen. Um den Brand zu ersticken, wird das Brandfeld zurzeit abgedämmt.

Beileid des Reichswirtschaftsministers.

DNB **Berlin**, 29. November.

Reichswirtschaftsminister Funk hat dem Betriebsführer und der Gefolgschaft der Zeche „Fuchsgrube" zu dem schweren Unglück, das sich auf dem „Heinrich-Schacht" der Zeche ereignet hat, telegraphisch sein aufrichtiges Beileid übermittelt und gebeten, den Angehörigen der verunglückten Bergleute seine herzlichste Anteilnahme auszusprechen.

Vom Reichswirtschaftsministerium befinden sich der Leiter der Bergabteilung und der Leiter des Grubensicherheitsamtes an der Unfallstelle.

Stiftung für Opfer der Arbeit stellt 10 000 RM zur Verfügung.

DNB **Berlin**, 29. November.

Der Ehrenausschuß der Stiftung für Opfer der Arbeit hat für die Hinterbliebenen der im Waldenburger Bergwerkrevier tödlich verunglückten deutschen Bergleute 10 000 RM. zur Behebung der ersten Not zur Verfügung gestellt. Alle Maßnahmen für die Weiterbetreuung der Hinterbliebenen sind sofort eingeleitet worden.

Explosion in einer sächsischen Grube.

Zwei Bergknappen getötet.

DNB **Johanngeorgenstadt**, 29. November.

In der Gewerkschaft „Vereinigt Feld" am Fastenberg in Johanngeorgenstadt ereignete sich ein Explosionsunglück, dem die Bergleute Otto Hähnel und Erich Herberg zum Opfer fielen, während ein Steiger verletzt wurde. Die beiden Knappen waren damit beschäftigt, ein Bohrloch zur Sprengung vorzutreiben und gerieten dabei auf ein altes, noch mit Sprengstoff besetztes Bohrloch, dessen Vorhandensein ihnen unbekannt war. Der alte Sprengstoffsatz explodierte und tötete die beiden Bergleute auf der Stelle.

175 Häuser in die Luft gesprengt.

Expede zur Unterstützung der Araber aus dem Hedschas. – Kommunistische Quertreiber ausgebootet.

Die englischen „Säuberungsaktionen"

DNB **Beirut**, 29. November.

Die schweren Auseinandersetzungen zwischen arabischen Freiheitskämpfern und britischem Militär halten in Palästina unvermindert an. Nur spärlich dringen allerdings infolge der unerhört rigorosen englischen Zensur Nachrichten durch. Was jedoch über die Verhältnisse in Palästina noch in Erfahrung gebracht werden kann, unterstreicht abermals das brutale Vorgehen der Engländer ebenso wie den hartnäckigen und nach bewährten Methoden mutig weitergeführten arabischen Abwehrkampf.

Im Rahmen ihres üblichen Vorgehens sprengte englisches Militär in dem Dorf Ras Ahmar, nahe Safed, 175 Häuser mit samt ihren Einrichtungen in die Luft. In der Nähe desselben Dorfes wurden durch Landminen vier britische Militärlastwagen zerstört, wobei 15 Engländer schwer verletzt wurden. Arabische Freiheitskämpfer griffen bei Safed ein zum Schutze der Bauten der Bewässerungsanlagen angelegtes Militärlager an und zerstörten dabei durch Sprengungen sämtliche bisher erstellten Bauten.

Englische Truppen führten am Montag gegen die südlich von Haifa gelegenen Dörfer Izzim Eingbazal und Ummazzinat eine ihrer berüchtigten Durchsuchungsaktionen durch. Dabei kam es nordwestlich des Ortes Ummazzinat zu einem schweren Gefecht. Die Engländer setzten Flugzeuge ein, die, wie gewöhnlich, die Aufgabe zu erfüllen hatten, die in einzelne Gruppen verteilt kämpfenden Araber in ihren Schlupfwinkeln aufzustöbern und unter Feuer zu nehmen. Der Kampf dauerte den ganzen Nachmittag bis zum Einbruch der Dunkelheit an. Man spricht von großen Verlusten der Araber, von denen elf Tote festgestellt wurden. Von den Engländern wurden vier Soldaten verwundet.

In Jaffa wurde in der Nähe der Polizeistation eine Bombe gegen ein Polizeifahrzeug geworfen, die jedoch nur Sachschaden anrichtete. Daraufhin wurde sofort über die ganze Stadt das Ausgehverbot verhängt.

Das syrische Palästina-Komitee erhielt am Montag zur Unterstützung der arabischen Freiheitskämpfer in Palästina aus dem Hedschas einen ersten Spendenbeitrag von 200 ägyptischen Pfund. Die Vorbereitungskommission für den am 28. Dezember in Damaskus stattfindenden Kongreß der arabischen Jugend, an dem Vertreter der Jugend aller Araberländer teilnehmen werden, beschloß, alle kommunistischen Elemente und auch solche, die getarnt kommunistisch sind und mit den Kommunisten in Verbindung stehen, von dem Kongreß auszuschließen. Man will dadurch die kommunistischen Quertreiber, die auf ihre bekannte Art die arabische Sache zu mißbrauchen suchen, kaltstellen.

*

In Palästina spielen sich nach wie vor empörende Vorgänge ab. Die obenstehende Meldung berichtet uns neue Beispiele des unmenschlichen Vorgehens in diesem englischen Mandatsgebiet gegen die Araber. Man hört davon, daß außer den gewöhnlichen, sich täglich abspielenden Grausamkeiten 175 Araberhäuser in die Luft gesprengt worden seien, und angesichts dieser neuen Vergewaltigung der arabischen Bevölkerung wirft sich von selbst die Frage auf, wo denn hier das „Weltgewissen" bleibt! Hier hüllt man sich in Schweigen und nimmt anscheinend diese Dinge als „Selbstverständlichkeiten" hin.

Während das Ausland sich nicht genug tun kann mit seinen bedauernden Tiraden über die „armen Juden", während man einen wahren Hagel an heterischen Verleumdungen gegen Deutschland ausschüttet, während man „empört" ist und das „Gerechtigkeitsgefühl" kocht, interessiert sich die Welt nicht im mindesten dafür, ob in Palästina die Araber zu Paaren getrieben werden. Es sind ja „nur Araber"! Was sagt beispielsweise Amerika dazu? Pietistische Anwandlungen hat man dort nur gegenüber den „armen Juden". Das Weltgewissen schweigt in Permanenz, wenn es um andere geht. Dieses Weltgewissen ist eine Farce; es spricht nur zugunsten derer, die sich im Bunde mit Sowjetrußland bemühen, überhaupt das Gewissen der Welt zu töten.

Journalistisches Gangstertum in England.

Brunnenvergiftung durch die „News Chronicle".

DNB **London**, 29. November.

Die sattsam bekannte deutschfeindliche „News Chronicle" bringt unter einer riesigen ganzseitigen Ueberschrift „Hitler mobilisiert drei Armeekorps — 100 000 Mann bis Sonnabend in der Nähe der tschechischen Grenze unter Waffen" ihre neueste Sensation. Das Blatt will aus verläßlicher Quelle erfahren haben, daß die geheime Mobilisation des VIII., XVII. und XIV. Armeekorps verfügt worden sei, um gegebenenfalls, wenn ein flagranter Zwischenfall an den Ostgrenzen der Tschecho-Slowakei stattfinde, die prodeutschen Elemente und die tschecho-slowakische oder karpatoukrainische Regierung zu unterstützen. Das Blatt bringt dann dunkle Vermutungen über deutsche imperialistische Absichten im Osten.

Diese Sensationsmeldung wird von „News Chronicle" auch noch kommentiert. Diese Absichten des Reiches, so wagt das Blatt zu schreiben, würden der Welt eine Warnung sein, daß die Nazis keinen Widerstand in ihrem Vormarsch längs der Donau zum Balkan und vielleicht sogar bis zum Euphrat dulden würden. Niemand werde doch glauben, daß die Ueberbleibsel der Tschecho-Slowakei nach diesen bevorstehenden Maßnahmen jemals wieder unabhängig vom Reich werden könnten.

*

Diese durch keinen Schimmer einer Tatsache erhärtete Meldung der „News Chronicle" stellt sich wahrhaft würdig an die Seite jener Hetzmeldung von der Mobilmachung deutscher Truppen am 21. Mai d. J., ja sie gleicht ihr aufs Haar. Damals hatte Deutschland nicht einen einzigen Soldaten mobilisiert und doch hatte diese Greuelnachricht in rasender, verdächtiger Eile ihren Weg um die ganze Welt genommen, ehe das deutsche Dementi sie erreichte. Nur der deutschen Besonnenheit und dem Verantwortungsbewußtsein der deutschen Regierung war es zu verdanken, daß damals die Katastrophe verhindert worden ist. Der Führer hat in seinen späteren Reden keinen Zweifel darüber gelassen, daß er eine Hetze dieser Art und eine Brunnenvergiftung mit solch verwerflichen Mitteln für ein Spiel mit dem Feuer halte und nicht zu dulden geneigt sei.

Und wieder taucht eine Lüge auf, eine zweite Lüge, die dieser ersten verdächtig ähnlich sieht. Was versprechen sich diese Hetzer davon, noch einmal die europäische Oeffentlichkeit mit den gleichen aus der Luft gegriffenen Phantasien ihres Deutschenhasses zu beunruhigen? Wollen diese Giftmischer den Frieden um jeden Preis sabotieren? Wollen sie die europäischen Völker, die seit Jahren nichts sehnlicher als den Frieden wünschen, erneut in die lähmende Kriegspsychose, die sie durch ihre Hetzkampagne dieses Sommes heraufbeschworen, zurückstoßen? Wollen sie den Krieg um jeden Preis? Das Reich verwahrt sich auf das schärfste gegen die Brunnenvergiftung dieses Gangsterjournalismus, der ein zweites Mal mit den gleichen korrupten Mitteln den Versuch macht, die sich anbahnende Befriedigung in Europa zu hintertreiben. Mit aller Schärfe stellen wir fest, daß von einer Mobilmachung keine Rede sein kann, daß die Kombinationen der „News Chronicle" nichts sind als Ausgeburten jenes Deutschenhasses, der bisher noch jedesmal versucht hat, jede sich anbahnende friedliche Entwicklung mit allen Mitteln der Lüge und Verleumdung zu sabotieren und zu zerstören.

Autofallenräuber fünfmal zum Tode verurteilt.

DNB **Mannheim**, 29. November.

Unter starkem Andrang begann am Montagvormittag vor dem Sondergericht die Hauptverhandlung gegen die beiden Burschen, die am 13. November den Bäckermeister Müller aus Offenbach in seinem Auto in der Nähe von Heidelberg mit einem Hammer niederschlugen.

Den Vorsitz hatte Landgerichtspräsident Mickel, die Anklage vertrat Oberstaatsanwalt Frey. Außer drei Sachverständigen waren für Montag acht Zeugen aufgerufen, auch die Eltern des 18jährigen Angeklagten Reif waren geladen. Der durch die Hammerschläge schwerverletzte Müller wurde im Heidelberger Krankenhaus kommissarisch vernommen. Den beiden Angeklagten wird zur Last gelegt, sechsmal in räuberischer Absicht eine Autofalle gestellt und in einem weiteren Fall einen Mordversuch begangen zu haben. Außerdem wirft die Anklage ihnen einen Einbruchsdiebstahl vor. Die Anklageschrift bezeichnet beide als gefährliche Gewohnheitsverbrecher, die, selbstverständlich in räuberischer Absicht, Autofallen gestellt und mit dem Entschluß, vorsätzlich und mit Ueberlegung einen Menschen zu töten, gehandelt haben, ohne daß das Verbrechen zur Vollendung kam.

Nach der Beweisaufnahme, die in allen Punkten die in der Anklageschrift skizzierten Feststellungen der Voruntersuchung bestätigte, wurden die Angeklagten durch die Sachverständigen als voll verantwortlich bezeichnet. Die Verhandlung wurde dann auf Dienstag vertagt.

Das Sondergericht verurteilte den 18jährigen Reif und den 19jährigen Horn als gefährliche Verbrecher wegen fünf Verbrechen des Straßenraubes mittels Autofallen nach der Verordnung vom 22. Juni 1938 fünfmal zum Tode, wegen Mordversuches zu je 10 Jahren Zuchthaus, lebenslänglichem Ehrverlust und zur Sicherungsverwahrung.

Stadt Bocholt.

Mittwoch, 30. Nov.

Aus mit der Gemütlichkeit!

Deutschland braucht mehr als Mittelleistungen. Begabte müssen gefördert werden.

Wir brauchen in Deutschland mehr als Mittelleistungen. Die hohen Anforderungen unserer Wirtschaft verlangen Menschen, die gewillt sind, ihren restlosen Einsatz zu beweisen. Wer wollte da fehlen? Wer wollte sein Licht unter den Scheffel stellen! Hier ist die große Chance, von der früher immer geredet wurde, die es aber in Wirklichkeit nicht gab. Wir müssen durch die Leistungen im RBWK die Begabten suchen — und wir werden sie finden und sie innerhalb unserer Wirtschaft an den Platz stellen, den sie auszufüllen vermögen. Es ist aus mit der Gemütlichkeit, es ist aus mit der Gemächlichkeit und dem langsamen Schritt! Alles marschiert! Alles reiht sich ein.

Am 30. November ist Schlußtermin. Bis dahin muß sich alles gemeldet haben. Der Kreisleiter und der Kreisobmann der DAF erwarten, daß in unserem Kreis jeder Schaffende mit seiner besten Leistung einen Baustein zum Aufbau des Dritten Reiches gibt. Dann wird auch unser Kreis seinen Beitrag geben zur Weltgeltung des Reiches und zur Festigung des völkischen Lebens.

Am Freitag ist Markttag.

p. Am Freitag, dem 2. Dezember 1938, wird auf dem Gasthausplatz der Kram- und Nikolausmarkt und gleichzeitig der Grün- und Käsemarkt abgehalten.

Der Fleisch- und Fischmarkt findet an diesem Tage auf dem Ostermarkt statt.

Heute Vortrag im Kneippverein.

a. Auf den am heutigen Abend um 20 Uhr im Hotel „Bürgerkrug" stattfindenden Vortrag der Kneippvereinigung sei hiermit besonders hingewiesen. Es spricht Bundeslehrerin Floß (München).

Prüfung bestanden.

§ Die Klavierlehrerin Toni Dumstorff, Tochter des Konrektors Dumstorff, hat in Düsseldorf die staatliche Prüfung als Gesanglehrerin bestanden. Herzlichen Glückwunsch!

Etwas für Naturfreunde.

Vogelausstellung im „Bürgerkrug".

= Am kommenden Samstag und Sonntag veranstalten der Kanarienzuchtverein „Edelroller" und der Vogelschutzverein Bocholt im „Bürgerkrug" eine Vogelschutzausstellung, die den gleichen Ausstellungen der letzten Jahre in nichts nachstehen wird. Eifrige Hände sind dabei, die Ausstellung möglichst interessant zu gestalten, auf daß der Natur- und Vogelfreund gar manches von ihr mitnehmen möge für seine Spaziergänge in Gottes freier Natur. Da kann man das Vogelleben auf der Landstraße beobachten, auf dem Felde, auf dem Bauernhof, auf der Wiese, am Wall und im Walde. Und gar manches Vöglein lernt man auf dieser Ausstellung näher kennen, das man wohl schon gehört, aber nie gesehen hat. Auch kann man die Lieblinge der Kanarienzüchter bewundern, die in diesen Tagen bereits prämiiert werden. Aus mehr als 20 Kollektionen muß der Sieger festgestellt werden, was gewiß keine leichte Aufgabe ist. Eine weitere Abteilung der Ausstellung zeigt wahre Künstler der Vogelwelt im Nestbau, und ein Stand mit den Rückmeldungen der Vogelwarte Helgoland belehrt uns darüber, wo unsere Stare und Drosseln den Winter verbringen. Also alles in allem: eine sehenswerte Schau, deren Eintrittsgeld einschl. Freilos nur 0.10 M. beträgt.

Lastzug fährt gegen einen Baum.

= Ein Bocholter Lastzug geriet am Sonntagmorgen kurz nach 5 Uhr auf der Reichsstraße Coesfeld—Borken in der Nähe des Gehöftes Debbing infolge der nassen Straße ins Schleudern und fuhr gegen einen Baum. Die Wucht des Aufpralls war so groß, daß der über 30 cm im Durchmesser starke Baum samt seinem Wurzelwerk regelrecht versetzt und in seinem oberen Teile zersplittert und gebrochen wurde. Der Oberbau des Sattelschleppers hatte sich nach vorn verschoben. Wie durch ein Wunder kam der Lenker des Lastzuges fast ohne Verletzungen davon, während der Beifahrer außer verschiedenen anderen Verletzungen einen Beinbruch erlitt. Vom Gehöft Debbing aus wurden Arzt und Polizei herbeigerufen und später auch das Coesfelder Sanitätsauto, mit dem der Verletzte in das Krankenhaus nach Bocholt überführt wurde.

Tschaikowsky-Konzert.

Zum Vortrage am Klavierabend Karl Ketteler.

= Von den drei Klavierkonzerten Tschaikowskys sind die beiden späteren in G-Dur und Es-Dur dem Konzertsaal fremd geworden. Der Erfolg des Klavierkonzert-Komponisten scheint sich in vielfacher Verdichtung auf das eine b-moll-Konzert zusammengedrängt zu haben, gehört doch das Wort zu jenen, die neben der 5. und 6. Sinfonie den Weltruf des Komponisten begründet haben. Mit dem sicheren Blick für die wirksamsten Möglichkeiten des modernen Flügels verbindet Tschaikowsky eine beispiellose musikalische Durchschagskraft, die bisweilen ins Populäre abzugleiten droht, aber oft auch vom Adel genialer Erfindung getragen wird. Im sinfonischen Bereich ist Tschaikowsky einer der psychologisch tiefsten Kenner der musikalischen Wirkung, des Effekts im höheren Sinne gewesen. Davon zeugt unmittelbar der Beginn des Werkes. Wie hier nach knappen vier Takten Vorspiel der Pianist im wahren Wortsinn in die Tasten greift, in klaviergewaltiger Gebärde Takt für Takt je drei Akkordsäulen aufeinandertürmt, wie dann dazu die Streicher mit dem Einleitungsthema, einer zügigen, ausdruckssatten, königlich dahinziehenden Melodie einsetzen, das ist in der Tat hinreißend und von genialer Anschauungskraft. — Die lyrisch-sensiblen Eigenarten des langsamen Satzes und das „Halbasiatentum" des aus Tanzsätzen bestehenden Finales kehren in verstärktem Maße in der 5. Sinfonie wieder. Obwohl sich das Bild der russischen Musik im letzten Jahrzehnt zugunsten der radikaleren „Neurussen" verschoben hat, haben Tschaikowskys Werke nichts von ihrer Eingänglichkeit und Schlagkraft eingebüßt. Ihr Grundzug ist immer subjektiv.

Man hat nun Gelegenheit, dieses grandiose Klavier-Konzert am Donnerstag in Bocholt zu hören. Ueber eine Aufführung in Köln berichtet das „Kölner Tageblatt": „... Ketteler spielte das b-moll-Konzert von Tschaikowsky und zeigte sich besonders in der Brillanz des Technischen und in der Kultur des duftig und farbig behandelten Klangs als ein Meister". — Im „Westdeutschen Beobachter" heißt es: „Zum Abschluß spielte K. das Klavier-Konzert b-moll von Tschaikowsky. Die robuste Art der Eckthemen packte er mit Verständnis an und wurde der technisch so schwierigen Anlage des Werkes in Läufen und Oktaven mit großer Sicherheit gerecht, nicht ohne die Zartheit der Ueberleitungsthemen im Klang abgerundet nachzuzeichnen".

Aus dem Bocholter Familienleben.

Das Standesamt berichtet über die Zeit vom 21. bis 26. Nov. 1938.

Es wurde geboren:

dem Josef Schlatt (Bocholt, Krechtinger Straße 63) das 1. Kind; — dem Ernst Rieke (Bocholt, Werther Straße 63) das 1. Kind; — dem Heinrich Rümping (Bocholt, Ravardistraße 31) das 1. Kind; — dem Hermann Block (Bocholt, Hochfeldstraße 68) das 3. Kind; — dem Heinrich Wehner (Bocholt, Jahnstraße 11) das 6. u. 7. Kind; — dem Bernhard Ingenfeld (Bocholt, Dinxperloer Straße 107) das 1. Kind; — dem Engelbert Niemann (Bocholt, Am Gasthausplatz 7) das 5. Kind; — dem Johann Giesen (Bocholt, Urbachstraße 12) das 5. Kind; — dem Johann Wienand (Bocholt, Burloer Straße 14) das 1. Kind; — dem Alois Stump (Bocholt, Hochfeldstraße 162) das 6. Kind; — dem Johann Hungerkamp (Bocholt, Karolingerstraße 61) das 2. Kind; — dem Alois Demming (Bocholt, Lothringerstraße 1) das 2. Kind; — dem Friedrich Bongers (Bocholt, Straße der SA. 28) das 8. Kind; — dem Heinrich Ehlting (Bocholt, Petersfelderstraße 58) das 2. Kind.

Es heirateten:

Franz Haneder (Bocholt, Körnerstraße 1) und Antonia Hoves (Bocholt, Körnerstraße 1); — Gerhard Beckmann (Büngern 20) und Maria Sieverding geb. Hengstermann (Bocholt, Schwanenstraße 54); — Franz Dahlke (Bocholt, Biemenhorster Weg 64) und Johanna Peulers (Bocholt, Potsdamstraße 36); — Karl Berndsen (Bocholt, Feldstraße 19) und Antonia Giesing (Bocholt, Falkenstraße 3); — Wilhelm Kleinkes (Bocholt, Knufstraße 11) und Adele Hüls (Bocholt, Schwanenstraße 7); — Bernhard Engelkamp (Bocholt, Eichendorffstraße 4) und Maria Hörning (Bocholt, Eichendorffstraße 4); — Josef Rienhuysen (Bocholt, Ravardistraße 25) und Auguste Liß (Bocholt, Ravardistraße 25); — Heinrich Kamps (Bocholt, Honnt Esch 32) und Gertrud Fleuth (Bocholt, Potsdamstraße 4); — Johann Tielmann (Biemenhorst 103) und Elisabeth Schulz (Bocholt, Burggrafenstraße 16); — Karl Rohleder (Bocholt, Yorkstraße 44) und Anna Butenborg (Bocholt, Yorkstraße 44); — Heinrich Willemsen (Bocholt, Burloer Weg 13) und Johanna Schöttler (Bocholt, Vereinsstraße 7).

Es starben:

Robert Hegmann (Bocholt, Münsterstraße 4), 67 Jahre alt; — Hermann Frieg (Bocholt, Blücherstraße 106), 89 Jahre alt; — Bernhard Waterkamp (Bocholt, Schwanenstraße 77), 66 Jahre alt; — Anton Feldberg (Bocholt, Burggrafenstraße 14), 47 Jahre alt; — Bernhard Bösing (Bocholt, Ostmauer 30), 59 Jahre alt.

Ohne Hilfe, Hoffnung und Freude.

Wie war das mit der „Internationalen Solidarität"?

NSG. Am Samstag, dem 3. Dezember, begeht Großdeutschland den „Tag der nationalen Solidarität". Er ist einer der Höhepunkte unter den Straßensammel-Aktionen des „Winterhilfswerkes des deutschen Volkes".

Verschiedene Umstände haben dazu beigetragen, allwinterlich gerade diese Aktion sowohl materiell als auch ideell besonders erfolgreich werden zu lassen.

In den Wochen vor dem Weihnachtsfest wird z. B. unser Sinnen und Trachten bei aller Geschäftigkeit drinnen und draußen und bei allen ums Schenken gerankten Sorgen auf das deutsche Familienleben gerichtet.

Den Vätern und Müttern und auch den Kindern kommen Gedanken und Erinnerungen an vergangene Adventszeiten, als die graue Frau Sorge wohl in jedem deutschen Heim zuhause war und Kummer, Nöte und Elend sich hinter jeder Türe einquartiert hatten.

Hoffnungslosigkeit, Freudlosigkeit und auch Lieblosigkeit waren Kennzeichen der Zeiten geworden.

Der eine sperrte sich vom anderen ab. Jeder dachte an sich selbst. Und keiner rechnete mit Hilfe, von innen nicht und nicht von außen. Von außen am wenigsten, trotz des Geredes der leitenden Personen von damals, trotz der stetigen Hinweise der verantwortlichen Parteien und Einrichtungen von damals und trotz des Schreibens der meisten Zeitungen von der internationalen Solidarität der Proletarier aller Länder.

Kommt es uns heute nicht wie ein Hohn an, wenn wir uns dieser Phrasen erinnern, denen viele Millionen in Deutschland anheimfielen? Heute, wo wir alle wieder in Arbeit stehen und Zug um Zug noch verbliebene Not durch NSV und WHW bekämpfen!

Heute, wo Hoffnung, Freude und Liebe wieder heimisch in unserem Volke geworden sind, wo die Menschen wieder zusammenfinden, wo die Familien wieder Familie geworden sind. Heute, wo das Weihnachtsfest wieder mit Wochen der Vorfreude eingeleitet wird, wo Ordnung und Frieden herrschen.

Kommt uns nicht die Fröhlichkeit an, wenn wir das Heute mit dem Damals vergleichen? Drängt uns nicht Dankbarkeit, von dieser Fröhlichkeit mitzuteilen und abzugeben?

Gewiß! Aber denken wir auch alle in Stadt und Land daran, wie dieser wunderbare Umschwung geschehen konnte? Vergessen wir den Grund nie:

Es war die wachsende Gemeinschaft aller Deutschen, es war die Selbsthilfe der Volksgemeinschaft, es war die nationale Solidarität. Diese brachte die Hilfe, die Rettung und den Wiederaufstieg für jeden von uns.

Im Zeichen der nationalen Solidarität soll nun vor allem in jedem WHW ein Tag des Dezembers stehen. In diesem Jahre ist es der 3. Dezember.

An diesem Tage muß und wird unsere Fröhlichkeit und Dankbarkeit allen Volksgenossen und besonders dem Führer kundgetan, indem wir dem WHW ein Opfer geben, damit dieses Werk, das das Ausland als ein Wunder ansieht, alle noch notbedrängten Volksgenossen im Altreich und besonders in den verelendeten ostmärkischen und sudetendeutschen Gauen von Sorgen und Kummer befreit.

Daran sei bei jeder Vorweihnachtsfreude gedacht.

—Dr.—

„Führer, dir gehören wir!"

Feierliche Ueberweisung von 132 Hitler-Jungen des Bannes 261 in die Kampfformationen der Bewegung.

a. **Borken**, 29. Nov.

Im Feierraum des neuen Hauses der Jugend in Borken hatten sich 132 Hitlerjungen des Bannes 261 eingefunden, um im Anwesenheit der Führer der Partei und ihrer Gliederungen in einer schlichten würdigen Feierstunde in die Kampfformationen der Bewegung überwiesen zu werden. Nachdem der Aufmarschleiter, Obkamerad-schaftsführer Stoppenhagen, dem Hoheitsträger, Kreisleiter Pg. Upmann, der mit den Führern der Gliederungen erschienen war, Meldung erstattet hatte, wurde die Feierstunde mit dem gemeinsamen Lied: „Lasset im Winde die Fahnen wehn" eingeleitet. Ein HJ-Sprecher verkündete Worte des Führers, die klar und eindeutig den Weg des jungen deutschen Menschen aufzeigen, der vom Pimpfen des Jungvolks an von der Partei und der Wehrmacht bestimmt wird. Der Führer sagt hier:

„Dann erst wird sich der Kreis der Erziehung unseres Volkes schließen. Der Knabe, er wird eintreten in das Jungvolk, der Pimpf wird kommen zur HJ, und der Junge der Hitler-Jugend wird dann einrücken in die SA, in die SS und die anderen Verbände, und der SA-Mann und der SS-Mann wird eines Tages einrücken zum Arbeitsdienst und von dort aus zur Armee. Und der Soldat des Volkes wird zurückkehren wieder in die Organisation der Bewegung, der Partei, in SA und SS, und niemals mehr wird unser Volk dann so verkommen, wie es leider einst verkommen war".

Bannführer van Dopen

verabschiedete sich dann von den zu überführenden Hitler-Jungen in einer kurzen, kernigen Ansprache: „Ihr habt vier Jahre in der HJ als jüngste politische Soldaten des Führers eure Pflicht für Reich und Volk getan. Ihr werdet nunmehr eintreten in die anderen Kampfformationen der Partei, in die SA, SS, in das NSKK, das NSFK und die Marine-SA und werdet dort weiter eure Pflicht erfüllen, wie ihr das bisher getan habt. Es ist nicht so, als würde nunmehr euch in diesen Formationen eine größere Freiheit gewährt, die Kampfformationen, in die ihr jetzt eintretet, verlangen von euch erhöhte Pflichterfüllung.

„Es wird niemals mehr in Deutschland möglich sein, daß ein junger Mensch tun und lassen kann, was er will und was er für richtig hält, sein ganzes Tun und Handeln ist lediglich bestimmt von der Pflichterfüllung gegenüber dem Volk und dem Führer."

Nach dem Lied „Ein junges Volk ..." übergab der Bannführer die zu überweisenden Hitlerjungen dem Kreisleiter Pg. Upmann als dem zuständigen Hoheitsträger der Partei.

Kreisleiter Pg. Upmann

knüpfte in seiner Ansprache an die Ausführungen des Bannführers an und führte dann u. a. aus: „Ihr habt in Zukunft in den Kampfformationen der Partei als politische Soldaten die revolutionäre Haltung zu bewahren, die euch die HJ. gab. Ihr seid das deutsche Volk von morgen. Diesem Volk harren ungeheuer große Aufgaben, immer größer werden die Pflichten, die wir im Interesse des Volkes und unseres Vaterlandes zu erfüllen haben, immer mehr Einsatz wird der Führer von uns fordern. Ihr müßt euch daher stark machen, daß ihr im Berufe eure Pflicht tut, aber auch neben eurem Berufe jede freie Stunde für die Aufbauarbeit, die wir für Adolf Hitler zu leisten haben, zur Verfügung stellt.

Für einen nationalsozialistischen Kämpfer wird es unmöglich sein, in bürgerliche Lauheit und Schwäche zu verfallen, sodaß er gar nicht anders kann, als immer für sein Volk sich einzusetzen und für sein Volk zu kämpfen. Wir können nicht ahnen, wie groß die Zeit ist, in der wir leben. Adolf Hitler wird uns ein schönes, großes Deutschland bauen, helfen wir ihm, dieses große Ziel zu erreichen."

Die überwiesenen Hitler-Jungen marschierten dann auf Befehl des Bannführers in die freigelassene Lücke der angetretenen Gliederungen. SA.-Standartenführer Haarbaum, der für alle Einheitsführer zu den übernommenen Hitler-Jungen sprechen wollte, war durch den Viktor-Lutze-Gepäckmarsch in Dortmund am Erscheinen verhindert.

Kreisleiter Pg. Upmann ließ die Feierstunde ausklingen mit der Führerehrung.

Ein neuer Lebensabschnitt hat nun für die jungen SA-Kameraden aus der HJ begonnen. Schöne und große Aufgaben erwarten sie, und wir wissen, gleich welche Uniformen sie auch tragen, immer gibt es für sie nur eine Losung, die die deutsche Jugend immer wieder in Dankbarkeit und Treue spricht:

„Führer, dir gehören wir!"

Nationale Solidarität ist die Erfassung der Hilfskraft jedes einzelnen Deutschen zum Wohle der Gesamtheit des deutschen Volkes.

Köhler
Generalarbeitsführer
und Führer des Arbeitsgaues 16

Deutsches Rotes Kreuz, Bocholt.

Dienstpläne für Dezember 1938.

Männliche Bereitschaft:

4. Dez.: Marschübung und Geländeorientierung, 8,30—10,30 Uhr im Gelände.
15. Dez.: Kartenlesen und Geländeorientierung (Kompaß), 20—22 Uhr.
22. Dez.: Gas- und Luftschutz, 20—21 Uhr; Verbände 21—22 Uhr.

Weibliche Bereitschaft:

Grundausbildung:
1. Dez.: Gaserkrankungen und Gasschutz, 20—22 Uhr;
5. Dez.: Wiederholung: Verhalten des ersten Helfers, 20—22 Uhr.
8. Dez.: Uebungen in künstlicher Atmung, 20—22 Uhr.
12. Dez.: Uebung in Verbänden, 20—22 Uhr.

Fortbildung:
4., 15. und 22. Dezember: gemeinsam mit der männlichen Bereitschaft (s. Plan der männlichen Bereitschaft).

Bereitschaft für den weiblichen Arbeitsdienst:

1. Dez.: Hilfeleistung beim Krankendienst 17—18 Uhr, Uebungen 18—19 Uhr.
8. Dez.: Hilfeleistung beim Gesundheitsdienst 17—18 Uhr, Uebungen in Verbänden 18—19 Uhr.
15. Dez.: Verhalten des ersten Helfers 17—18 Uhr, Uebungen in Verbänden 18—19 Uhr.

Die Uebungen der männlichen und weiblichen Bereitschaft finden mit Ausnahme der Marschübung im Herm.-Göring-Haus und die des weiblichen Arbeitsdienstes im Arbeitsdienstlager statt.

Der Leiter der Führungsabteilung:
Dr. Zerbe, DRK.-Hauptführer.

An alle Betriebe im Kreise Borken-Bocholt.

Der Reichsberufswettkampf ist der Ausdruck für die Willens- und Leistungssteigerung der schaffenden Deutschen. Dieser wirtschaftlich-friedliche Wettstreit ermöglicht der Deutschen Arbeitsfront eine tiefe und starke Einsichtnahme in den Aufbau und das innere Gefüge der einzelnen Berufe. Er bietet allen werktätig Schaffenden jedes Jahr erneut Gelegenheit, ihre persönlichen Leistungen unter Beweis zu stellen.

Dieser Berufswettkampf soll neue Kräfte mobilisieren und alle Teilnehmer mit dem Gedanken der Leistungssteigerung vertraut machen. Das Bestreben der Deutschen Arbeitsfront muß im Hinblick auf die Bedeutung des Wettkampfes darauf gerichtet sein, die Zahl der Teilnehmer am 6. Leistungswettstreit 1939 im Kreise Borken-Bocholt ganz beträchtlich zu erhöhen. Es fällt daher jedem Werktätigen, ob jung oder alt, die Verpflichtung und Aufgabe zu, zur Erreichung dieses Zieles seine Teilnahme zuzusichern.

Aus diesem Grunde rufe ich alle Betriebe auf, sich geschlossen mit der gesamten Gefolgschaft am Reichsberufswettkampf 1939 zu beteiligen.

Letzter Appell: Darum vollziehe noch heute deine Anmeldung.

Behn, Kreisobmann der DAF.

Eine Aussteuer-Nähstube.

Wichtig für alle Mädel, die sich ihre Aussteuer selbst nähen und sparen wollen!

Was will die Aussteuer-Nähstube?

Während eines ganzen Jahres sollen Mädel, die sich an der Aussteuer-Nähstube beteiligen, in die Grundbegriffe des Wäschenähens eingeführt werden und damit eine Grundlage bekommen, auf der sie weiter aufbauen können. Einmal in der Woche findet der Nähabend unter Leitung einer Nählehrkraft statt. Jede Gruppe umfaßt 15—20 Mädel.

Was soll während dieses Jahres genäht werden?

Handtücher, Geschirrtücher, Kissenbezüge, Bettücher, Oberbettbezüge und dergl. Zur Anschaffung der hierfür erforderlichen Wäschestoffe muß das einzelne Mädel an jedem Nähabend einen Sparbetrag in Höhe von 2.— RM mitbringen.

Jedes Mädel verpflichtet sich für wenigstens ein Jahr Teilnehmerin der Aussteuer-Nähstube zu sein. Grundsätzlich wird nur Wäsche angefertigt, ferner werden nur gute Stoffe verwandt, damit die einzelnen Wäschestücke nicht zu schnell geflickt und durch neue ersetzt werden müssen.

Die Aussteuer-Nähstube ist laut Regierungserlaß dem Deutschen Frauenwerk, Abt. Mütterdienst, übertragen worden. Jedes Mädel ab 17. Jahr kann Mitglied der Aussteuer-Nähstube werden, ebenfalls junge Frauen, die ihre Aussteuer noch vervollständigen wollen.

Deutsche Mädel, denkt rechtzeitig an die Beschaffung eurer Wäscheaussteuer, lernt auf ein Jahr auf Kleinigkeiten und Nichtigkeiten verzichten! Dafür werdet ihr am Schluß des Jahres voller Freude und Stolz eure selbstangefertigte Wäscheaussteuer mit nach Hause nehmen können. Am Anfang des nächsten Jahres wird die gesamte Wäsche in einer Ausstellung euren Eltern, Verwandten und Bekannten gezeigt werden.

Weitere Auskünfte und Anmeldungen zu den Lehrgängen für die Aussteuer-Nähstuben des Mütterdienstes im Kreis können erfolgen bei der Kreisdienststelle des Deutschen Frauenwerkes, Bocholt, Rebenstraße 14.

Ein Grundsatz gilt in Stadt und Land — Den Pelz aus Kürschnermeisters Hand!

Sie werden fachmännisch grundreell bedient bei:

Kürschnermeister SEIFFERTH Osterstr. 7.

Backkurse für Weihnachten.

Die Abteilung Volkswirtschaft-Hauswirtschaft

im Deutschen Frauenwerk veranstaltet zurzeit besondere Backabende zur Herstellung von Weihnachtsgebäck. Sie finden in der Küche der Berufsschule (Rebenstraße) unter Leitung von ausgebildeten Fachkräften statt und beginnen abends 20 Uhr. Die Backkurse sind einmalig und kosten 30 Pfg. Das Material wird gestellt. Bei einer Tasse Kaffee werden am Schluß des Abends die hergestellten Backwaren probiert und die übrigen an die Kursusteilnehmerinnen verteilt. Die Abende dieser Woche sind bereits besetzt, neue Kurse beginnen in der nächsten Woche von Montag- bis Freitagabend einschließlich.

Anmeldungen nehmen die Blockfrauenschaftsleiterinnen der NS.-Frauenschaft und die Kreisfrauenschaftsleitung (Rebenstraße 14) entgegen. Auch Nichtmitglieder sind willkommen. Es wird erwartet, daß viele Frauen und Mädchen von dieser einmaligen, günstigen Gelegenheit Gebrauch machen, um so das verschiedenartigste Weihnachtsgebäck auf billigste Art und Weise selbst herzustellen.

Mit Brennholz sparen!

Auf der Schulungstagung der Gauabteilungsleiterinnen Volkswirtschaft-Hauswirtschaft in der Reichsschule in Wannsee sprach als Vertreter des Reichsforstamtes Landesforstmeister Storck über die deutsche Holzversorgung. Er wies besonders hin auf die notwendige Brennholzersparnis und auf die Wichtigkeit einer verständnisvollen Mitarbeit der Frau auch auf diesem Gebiet. Wenn wir hören, daß im Jahre 1928-29 die Hälfte und im Jahre 1938 22 v. H. des Holzeinschlages zu Brennholz verwandt werden, wenn wir dagegenstellen, wieviel Zellwolle, wieviel gute Möbel daraus wohl hätten gefertigt werden können, so muß jede volkswirtschaftlich denkende Hausfrau einsehen, daß die Forderung nach einer Umstellung der Heizmethoden gerechtfertigt ist. Es gilt ja nicht aus einem privatwirtschaftlichem Grunde, Kohlen statt Holz zu feuern, sondern außerordentlich wichtige volkswirtschaftliche Ziele sollen durch diese Umstellung früher und leichter erreicht werden. Wenn in den nächsten Wochen und Monaten an alle Hausfrauen der Appell ergeht, umsichtiger bei der Holzfeuerung zu sein und diese einzuschränken, so weit es möglich ist, so muß dabei bedacht werden, daß diese Forderung auch wieder den Verhältnissen angepaßt wird.

Es ist wohl selbstverständlich, daß ein einsamer Bauernhof im Gebirge, für den eine Kohlenlieferung beschwerlich und teuer ist, dieser Forderung nicht in dem Maße nachkommen kann wie die unzähligen Hausfrauen, die in den Städten wohnen. Jede einzelne Hausfrau muß sich bewußt sein, daß sie wertvolles volkswirtschaftliches Gut wenig ausgenutzt vernichten oder es mittelbar einer Veredelung zuführen kann, die vielleicht ihr selbst, darüber hinaus aber der gesamten Volkswirtschaft unseres Landes zugute kommt.

Tagesanzeiger.

M. G. V. „Volkslied". Donnerstagabend 8,30 Uhr Uebungsstunde im Vereinslokal. (550

Lehr- und Werbeschau des Geflügelzuchtvereins Rhede.

Voller Erfolg der Veranstaltung.

s. Rhede, 29. Nov.

Der Geflügelzuchtverein Rhede veranstaltete am Sonntag im Saale des Gastwirts Eming eine Lehrschau, mit der er erstmalig an die Oeffentlichkeit trat. Der Verein hatte sich redlich Mühe gegeben, um den Geflügelhaltern und Interessenten einmal alles das zu zeigen, was zu einer richtigen Geflügelhaltung und der damit verbundenen Rentabilität notwendig ist. Die Schau, die von einer stattlichen Anzahl Volksgenossen besucht wurde, war mit Lehr- und Werbematerial gut beschickt. Zu Beginn hieß der Vereinsvorsitzende Johann Terwort zahlreiche Gäste, u. a. Bürgermeister Pg. Dörner und den Landesfachgruppenvorsitzer Pg. Wende (Witten) willkommen. Nach einem Rundgang durch die lehrreiche Schau machte der Vorsitzende auf den Sinn und Zweck der Veranstaltung aufmerksam und erteilte hierauf dem

Landesfachgruppenvorsitzer Wende

das Wort. Der Redner betonte zunächst, daß unser ganzes Bestreben darauf hinausgehe, die Volksernährung sicherzustellen. In diesem Bestreben nehme die Geflügelaltung im deutschen Vaterlande einen ganz besonderen Platz ein. Die Parole heiße: „Leistungssteigerung auf allen Gebieten". Allein auf dem Gebiete der Kleintierzucht beträgt, wie der Redner weiter ausführte, die Erzeugung 1½ Milliarden Mark, hiervon hat die Kleintierzucht einen Anteil von 600 Millionen Mark. Trotzdem ist in unserer heimischen Geflügelzucht eine Leistungssteigerung noch sehr gut möglich. Unser Ziel ist nicht Bestandvermehrung, sondern Verjüngung unserer Hühnerbestände. Hierbei spielt eine große Rolle die richtige Pflege, Haltung und Fütterung der Tiere. Durch Steigerung der Legeleistung gibt es anstatt einem Reichsdurchschnitt von 30 Eiern einen solchen von 140 bis 160 Eiern pro Henne und Jahr. Unser Ziel ist gute Durchschnittsleistung des gesamten Stammes, Grundsatz muß sein, wenig Tiere, dafür aber gute Leistungen. Weiter kam der Redner auf die richtige Fütterung der Tiere zu sprechen. Einschränkung der Körnerfütterung sei unbedingt notwendig, dafür müsse die Abfallverwertung und Fütterung von Legemehl mehr infrage kommen. Natürlich dürfe man keine Fütterung vornehmen ausschließlich mit Kartoffeln, Gerstenschrot und Kleie; denn hierdurch würden keine Eier und keine guten Leger erzielt, sondern das Gegenteil erreicht, die Tiere würden fett und schlechte Leger. Das pünktliche und richtige Füttern der Tiere sei gleichfalls von höchster Wichtigkeit. Pflicht eines jeden Kleintierhalters sei es, kein Brotgetreide zu verfüttern. Des weiteren behandelte der Redner die Wichtigkeit der Unterbringung des Geflügels. Es dürfe nicht mehr vorkommen, daß unsere Hühner in irgendeinem Winkel im Stalle untergebracht werden, und mit der sprichwörtlichen Hühnerleiter müsse ein für alle mal Schluß sein. Das Reich gebe für Anschaffung eines richtigen, den Vorschriften entsprechenden Geflügelstalles einen entsprechenden Zuschuß pro qm Stallbodenfläche und 150 RM für Um- oder Einbauten. Gleichfalls müsse die Gewähr geboten werden für Sauberhaltung des Stalles gegen Ungeziefer usw. Am Schluß des lehrreichen Vortrages dankte der Vorsitzende Tewort dem Redner für seine Ausführungen.

Anschließend zeigte der Landesfachgruppenleiter den Anwesenden in einem Lichtbildervortrag einen Bildstreifen über Stallneubau, Pflege der Tiere, praktische Geräte usw. Größte Beachtung seitens der Geflügelhalter fanden auch die von der Fachgruppe zur Schau gestellten Lehrtafeln. Der Rheder Geflügelzuchtverein wird nun mit erhöhtem Fleiß daran gehen, die Kleingeflügelhalter über die Wichtigkeit der Geflügelzucht zu beraten.

Nach der lehrreichen Schau fanden sich am Abend die Mitglieder nebst Angehörigen zu einem Kameradschaftsabend im Ausstellungssaale in recht stattlicher Zahl ein. Bei einer Verlosung konnte gar mancher eine fette Henne einheimsen.

Hauptschriftleiter und verantwortlich für Politik und kulturelles Leben: Dr. Ernst Buhla. Stellvertreter und verantwortlich für Umbruch und politische Nachrichten: Dr. Fritz Rediger, für Heimatpolitik: Fritz Pfeiffer, für Münsterland, Heimatsport und Bild: Rudolf Ochsenknecht, sämtlich in Münster. Für den Unterhaltungsteil und Westdeutschland: Hermann Diebold, Gelsenkirchen-Buer; für Handel und Sport: Dr. Anton Henkel in Dortmund; Berliner Schriftleitung: Hans-Joachim v. Winterfeld, Berlin; für den Zeno-Anzeigenteil: Dr. Erich Altmeppen, Münster. Druck Zeno GmbH., Münster i. W. — Zur Zeit gültiger Anzeigentarif für die Zeno-Gesamtauflage Nr. 9 vom 10. 12. 1935.

Verantwortlich für den örtlichen Textteil: Heinrich Schmitt in Bocholt, für den örtlichen Anzeigenteil: Heinz Staudt, Bocholt. — Verlag J. & A. Temming, Bocholt, Reiskenstr. 14, (Verleger: Josef Temming.

Zur Zeit ist Preisliste Nr. 8 gültig.

Durchschnittsauflage X. 1938: Zeno-Zeitung insgesamt über 41 000, enthaltend: Ahlener Volkszeitung, Ahlen, über 3000; — Allgemeine Zeitung Coesfeld, über 5300; — Borkener Zeitung, Borken, über 3200; — Bürgerblatt, Emmerich, über 1650; — Dülmener Zeitung, Dülmen, über 2000; — Halterner Zeitung, Haltern, über 1700 — Kreiszeitung, Ahaus, über 3600; — Münsterländische Volkszeitung, Rheine, über 4800; — Emsländische Tageszeitung (Lingen) Rheine, über 1050; — Neuer Emsbote, Warendorf, über 2400; — Tageblatt, Ochtrup über 1700; — Volksblatt, Bocholt, über 6650; — Volkszeitung, Emsdetten, über 2000; — Volkszeitung, Dorsten, über 1600.

Statt jeder besonderen Anzeige.

Am 28. November erlöste der Herrgott meinen lieben, herzensguten Mann, meinen treuen Lebenskameraden, unsern guten Bruder, Schwager u. Onkel

Herrn Metzgermeister

Fritz Hendriks

von seinem schweren Leiden. Versehen mit den hl. Sterbesakramenten entschlief er ruhig und sanft im 61. Lebensjahre.

In tiefer Trauer:

Frau Eva Hendriks.

Bocholt, den 29. November 1938.

Das hl. Seelenamt ist am Donnerstag um 8.30 Uhr in der St. Georgius-Pfarrkirche, die Beerdigung um 10.30 Uhr von der Friedhofshalle aus, wozu freundl. eingeladen wird.

568g

†

Das Jahresseelenamt

für unsere verstorbenen guten Eltern

Eheleute Heinr. Schmalhausen

findet statt am Donnerstag, dem 1. Dez., morgens 7 Uhr in der St. Georgkirche.

Es wird frdl. dazu eingeladen. (569e

Familie H. Behn,
Familie J. Ingenschay.

Familiendrucksachen

liefert gut und billig

J. & A. Temming.

Klavier-Abend Karl Ketteler

am Donnerstag, dem 1. Dezember 1938, im großen Saale des Schützenhauses, unter Mitwirkung von

Friedrich Eugen Engels,
Rundfunk-Tenor, Köln, und
Helmut Degen, Duisburg, Begleitung.

Klavier-Werke von Brahms, Chopin und Tschaikowsky.
Lieder von Beethoven, Cornelius u. Brahms.
Arien von Lortzing und Flotow.

Programme berechtigen zum Eintritt. - Preis RM. 1.—, (Schüler RM. 0.50). Vorverkauf: Temming & Heilborn, J. Rindlisbacher.



und alle Reparaturen

SEIFFERTH

Osterstraße 7

½ Kilo Bohnerwachs	45 Pfg.
½ „ Schuhtreme	45 „
Rolle Klosettpapier	9 „
Tube Herdputz	9 „
Terpentin-Schuhtreme Dose	9 „
Schmirgelpäckchen	9 „
Columbia Flasche	15 „

F. Röder, Osterstr. 31

Halbtagsmädchen

für sofort gesucht.
Auskunft beim Volksblatt.



müssen warm halten, aber auch schön sein. Unsere reiche Handschuh-Auswahl enthält viele modische Neuheiten.

Schmidtmann

Osterstraße 48-50

Am 27. November schied wieder einer unserer Altersjubilare von uns:

Herr

Josef Timmermann

der über 27 Jahre, von 1888—1916, am Aufbau unseres Werkes mithalf.

Wir werden ihm ein treues Gedenken bewahren.

Spinnerei u. Weberei Herding.

591g

Gummiläufer
Gummimatten

liefert in allen Größen

Farbenhaus H. Schmalhausen

Neue vollfette

Heringe

12 Stück 45 Pfg.

Carl Blumberg

Bocholt, Lebensmittel, Nordstraße 29

Nervös? Kein Schlaf?

Dann hilft Bergblume Nr. 18 Nerven- u. Schlaftee RM. 1.20 auch als Tropfen, beruhigend und nervenstärkend.

Alleinverkauf:

Drogerie Maaß

Osterstraße 25.

Fräulein sucht volle

Pension

in besserem Hause.

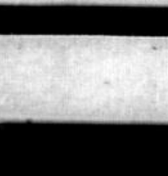
Angebote unter Nr. 6997 an das Volksblatt erbeten. (6452e

Baugrundstück

Dinxperloer Straße, gegenüber Einfahrt Nordwall, ca. 1500 qm groß, etwa 25 m Straßenfront,

günstig zu verkaufen.

Interessenten wollen Ihre Anschrift möglichst bald unter Nr. V 100 an das Volksblatt richten.



Die moderne Uhr fürs Heim finden Sie bei

Bauhuis

Verschleimung,

Husten oder Katarrhe der Luftwege? Dann trinken Sie Mühlhan's

Bronchial-Tee

Marke „Wurzelsepp"

Schon nach wenigen Tagen lösen sich ganze Brocken Auswurf, auch in chronischen Fällen.

Original-Paket RM. 1.—
dto. verstärkt RM. 1.50

Allein zu haben:

Drogerie Feldmann,
Horst-Wessel-Platz.



5514g

Apfelwein	ltr. 0.45
Wermutwein	ltr. 0.75
„ „ extra fein	ltr. 0.90
Frucht-Dessertwein vollsüß	ltr. 0.85
Johannisbeerwein	ltr. 0.90
Rubinwein, vollsüß	ltr. 0.90
Ingelheimer Steinacker (Rheinwein)	ltr. 0.95
Erdbeerwein	ltr. 1.15
Samos	ltr. 1.25
Moscatel	ltr. 1.25

Drogerie Feldmann

Wein- u. Spirituosenhandlg.
Horst-Wessel-Platz.

Ischias

Gicht, Gliederreißen und wie sonst diese Schmerzen vom Volksmund genannt werden, hängen meist ursächlich mit Harnsäurerückständen zusammen. Tausende trinken Mühlhan's 5517g

Harnsäure-Tee

Marke „Wurzelsepp" und machen gute Erfahrungen! Originalpackungen RM -.75 u. 1.—

Drogerie Feldmann

Neustr., Ecke Horst-Wessel-Platz.

CAPITOL

Nur noch 2 Tage heute (Mittwoch) u. Donnerstag) zeigen wir den

Ufa-Großfilm

Kautschuk

mit:

René Deltgen Vera v. Langen
Gustav Diessl.

Ein sensationelles Abenteuer, das Weltgeschichte machte!

Einer der gewaltigsten u. spannendsten Filme des Jahres!

Dazu: Beiprogramm und Ufa-Ton-Woche.

Geöffnet: Wochentags ab 4.30 Uhr. (572g

Bekanntmachung.

Zum Schutze gegen die Maul- und Klauenseuche wird auf Grund der §§ 18 ff. des Viehseuchengesetzes vom 26. 6 1909 (RGBl. I S. 519) mit Ermächtigung des Herrn Ministers für Landwirtschaft, Domänen und Forsten folgendes bestimmt:

§ 1.

Es ist die Maul- und Klauenseuche ausgebrochen unter den Rindviehbeständen:

1. des Bauern Heinrich Wüpping, Dingden-Lankern Nr. 54; (594
2. der Witwe Ridder, Dingden-Lankern Nr. 16 a.

Aus diesem Anlaß wird die Sperre verhängt:

1. über das verseuchte Gehöft des Bauern Heinrich Wüpping,
2. über das verseuchte Gehöft der Witwe Ridder und des Landwirts Gerhard Loskamp sowie über die zwischen diesen Gehöften liegenden Grundstücke und Wege.

§ 2.

Für den gesamten Sperrbezirk gelten die Bestimmungen der viehseuchenpolizeilichen Anordnung des Herrn Regierungspräsidenten in Münster vom 9. 3. 1938 (Amtsbl. S. 44).

§ 3.

Vorstehende Anordnung tritt sofort in Kraft.

Borken, den 26. November 1938.

Der Landrat.

Bekanntmachung.

Am Sonntag, dem 4. Dezember 1938, finden die sudetendeutschen Ergänzungswahlen zum Großdeutschen Reichstag statt. Für die Stadt Bocholt wird auf Grund des § 47 der Reichsstimmordnung ein Stimmbezirk gebildet. (592

Die Abstimmungszeit dauert von 10 Uhr vormittags bis 5 Uhr nachmittags.

Abstimmungsraum: Rathaus, Zimmer 1.
Abstimmungsvorsteher: Franz Burian, Spinnereiarbeiter, Untere Blumenstraße 36.
Stellverteter: Josef Mages, Bautechniker, Bayernstraße 3.

Zur Stimmabgabe dürfen nur die amtlich hergestellten, am Wahltage im Wahlraum ausgegebenen Stimmzettel und Umschläge benutzt werden. Die Stimmabgabe erfolgt in der Weise, daß der Stimmberechtigte in den auf dem Stimmzettel befindlichen Kreis unter dem Worte „Ja" ein Kreuz setzt.

Die Stimmberechtigten erhalten einen Ausweis. Stimmberechtigte, die verhindert sind, am Wahltage in Bocholt ihre Stimme abzugeben, und stimmberechtigte Auslandsdeutsche erhalten auf Antrag einen Stimmschein. Stimmscheine werden noch bis einschließlich Samstag, dem 3. Dezember ds. Js., 12 Uhr, im Verwaltungsgebäude, Realschulstraße 2, Zimmer 17, ausgestellt.

Bocholt, den 29. November 1938.

Der Oberbürgermeister.

Bekanntmachung

Die Maul- und Klauenseuche unter den Rindviehbeständen der Bauern: (593

1. Daniel Daniels, Dingden-Lankern Nr. 38
2. Gerhard Tidden, Dingden-Dorfbauersch. Nr. 49
3. Heinrich Koopmann, Dingden-Berg Nr. 34
4. Witwe Demming, Dingden-Dorfbauersch. Nr. 1
5. Bernhard Tielkes, Dingden-Lankern Nr. 74
6. Johann Siemen, Dingden-Dorfbauersch. Nr. 40
7. Hermann Rienhaus, Dingden-Berg Nr. 21
8. Wilhelm Hoffmann, Dingden-Dorfbschft. Nr. 36
9. Heinr. Buchmann, Dingden-Nordbrock Nr. 24 b

ist erloschen.

Die aus Anlaß dieser Seuchenfälle erlassenen viehseuchenpolizeilichen Anordnungen werden hiermit aufgehoben.

Borken, den 27. November 1938.

Der Landrat.

In 5 Tagen



wurde ich durch Ihr ausgezeichnetes Husta-Glycin von quälendem Husten u. starker Verschleimung befreit. Alb. Lange, Khe., Wehrhahn 68, Düsseldorf 15. 10. 36

Viele ähnliche Urteile liegen vor. Husta-Glycin Flasche 1.-, 1.65, Sparflasche 3.25 — Hustabons (Kräuterbonbons) Dose 75 Pfg.

Drogerie Feldmann,
Neustr., Ecke Horst-Wessel-Platz

MEHR - MEHR
Anzeigen Umsatz.

Nichts ärgerlicher in der Haushaltung

als Unzufriedenheit über das Hausepersonal. Bei Stellenbesetzungen wollen Sie deshalb bevorzugt unsere verbreitete Zeitung berücksichtigen. Durch ein kleines Stellenangebot in unserem Familienblatt wird die Hausfrau immer über gute, zuverlässige Hilfskräfte verfügen.

„Opfermanns" Kräuter-Hustentropfen

allbekannt und ganz vorzüglich.
Flasche 65 und 90 Pfg.

Drogerie Maaß, Osterstr.

Hilfsarbeiterin

sofort gesucht. (590e

Wäscherei van der Linde.

Für sofort ordentl., kräftig.

Laufjunge

gesucht. 589e

W. van Aalten,
Wesemannstraße 3.

Gummi-wärmflaschen

in allen Größen u. Preislagen

Wärmkrüge 45 Pfg.

Fachdrogerie Voss

Osterstraße 43.

Gummibettstoff

abgepaßt u. vom Stück, weiß, rot und braun, nur gute Qualitäten, sehr preiswert.

Drog. Maaß,

Osterstraße 25.

Geld ins Haus

bringt der Verkauf aller in der Rumpelkamer als überflüssig herumstehenden Gegenstände. Eine kleine Verkaufsanzeige in unserer weitverbreiteten Zeitung bringt sofort Käufer ins Haus. Solche Ankündigungen kosten bei uns nur wenige Geld.

Sorgen!

hat man mit den Kleinen, wenn sie schwächlich sind. Aber seine Freude, wie sie Appetit bekommen, gesund und kräftig werden nach der nervenstärkenden vitaminreichen Dr. Scheffer's Lecithin-Lebertran-Emulsion

Sehr wohlschmeckend nicht nur für Erwachsene, auch für Kinder.

Gr. Flasche RM 2.60

Drogerie Voss, Osterstraße 43.

Tinsels Kuh.

Von

Kaspar Kitt.

Wir sind der lärmenden Stadtmitte entflohen und wohnen nun draußen, am Rande, da — wo schon beinah richtig Land ist. Jetzt ist es nicht mehr die erste Straßenbahn, die uns am frühen Morgen weckt, indem sie durch die Kurve schrillt, nein, der sieghafte Ruf der Hähne schmettert uns aus dem Schlaf. Und wenn einmal die buntberockten Frühaufsteher überhört werden, dann ist es eine Weile später Tinsels Kuh, die uns zum Tagewerk mahnt. Tinsel ist unser Nachbar, ein kleiner Kötter, ein Witmann in den besten Jahren, klein und mager, aber sonst gediegen und quick auf den Beinen. Tinsel hat ein Häuschen, Wiese und Acker und eine schöne, bunte Kuh, eine wirklich stattliche Kuh. Für sich und seinen Besitz sucht der Tinsel nach einer Frau, aber sonderbarerweise gehen alle dahin zielenden Experimente daneben. Er hat sonst eine glückliche Hand, der Nachbar, aber eine Braut findet er nicht. Um nun wieder von der Kuh zu reden, so wird sie jeden Morgen um die gleiche Zeit von ihrem Herrn auf die Wiese gebracht, die bei Tinsels Haus beginnt und hart vor unserem Heim endet. Wir brauchen keine Uhr, keinen Wecker: die beiden treten so pünktlich an wie die Beamten der Stadtverwaltung. Und ehe die stattliche Kuh beginnt, sich mit ihrem Tagesbedarf an Grasnahrung einzudecken, nähert sie sich unserem Fenster und brüllt so laut und mutig, wie eine gut ausgeschlafene Kuh es nur eben vermag.

Vor einigen Tagen ist unsere Molkereimilch sauer geworden. Ich bin mit einem Blechtopf und einem Groschen in der Hand über Tinsels Wiese in Tinsels Haus gegangen und habe gesagt, er möchte uns mit einem Stritz Milch aushelfen. Der kleine Mann hat einsam in der kalten Küche gesessen und hat Ziehharmonika gespielt. Dieses versteht er ausgezeichnet, der Tinsel, manchmal spielt er noch spät in der Nacht so weich und lyrisch, daß man vor lauter Wehmut und Gefühl nicht einschlafen kann. Wie schrecklich ist es doch, dachte ich, daß dieser brave Mann keine passende Braut an Hand hat, ich fühlte es deutlich: auch dieses Vibrieren der Harmonika war wieder eine Liebesklage, ein musikalischer Schrei nach der Ersehnten. Während der Nachbar mir die Milch in das Töpfchen gab, berichtete er mit glänzenden Augen, daß er in den nächsten Tagen in die Umgegend wandern müsse, um eine ihm empfohlene Braut zu besichtigen. Ich wünschte ihm aufrichtig Glück und besten Erfolg. Wir haben dann noch eine Weile beisammen gesessen und über dieses und jenes palavert. Tinsel hat einen hellen Kopf und gesunde Ansichten; als die Rede auf seine Kuh kommt, werfe ich die Frage auf, ob Kühe wirklich so dumm sind, wie ihnen zur Last gelegt wird. Tinsel sagt: „Die Kuh ist eins der intelligentesten Tiere, denn sie gibt Milch!"

Ein paar Tage später macht Tinsel einen Gegenbesuch. Er trägt einen würdigen Anzug, einen Schwalbenschwanz. Er kündet die Brautschau an und bittet uns, um punkt Uhre acht die Kuh von der Weide in ihren Stall bringen zu wollen, falls er sich notwendigerweise ein bischen verspäten sollte. Ich bin sehr stolz auf dieses Kommando, und Tinsel geht beruhigt und folgt dem Zug des Herzens.

Als es Abend wird und punkt Uhre acht, sage ich zu meiner Gattin: „Leb wohl Frieda — ich gehe nun und bring Tinsels Kuh nach Hause!" Frieda ermahnt mich, recht vorsichtig zu sein, ich gehe, und dann geht Tinsels Kuh mit mir. Es ist wahrlich ein eigenartiges Gefühl, ich schreite dahin wie ein routinierter und wohlhabender Oekonom. Nun soll die Kuh in den Stall, aber o weh, das Heim meines Pfleglings ist verschlossen! Tinsel, denke ich, hat in der Aufregung der Brautschau den Kuhstallschlüssel sicher in den Schwalbenschwanz gesteckt.

Was tun?

Ich überlege mit Frieda, und wir erkennen, daß Tinsels Kuh eben auf der Weide bleiben und fressen muß, bis der Herr mit dem Stallschlüssel kommt. Ich spreche in diesem Sinn mit der Kuh, sie scheint mich zu verstehen, geht spazieren und frißt.

Die Zeit vergeht, ich liege im Fenster und halte Ausschau. Aber Tinsel kommt nicht. Dabei ist es schon beinah dunkel, und die Angelegenheit wird katastrophal, denn es regnet mächtig, und die Kuh stößt fortgesetzt ein klagendes Brüllen aus.

Frieda meint, die Kuh hat Heimweh. Ich aber denke sachlicher und erinnere daran, daß das wackere Tier gewöhnt ist, jeden Abend punkt Uhre acht gemolken zu werden. Das schreckliche Gebrüll soll eben an diesen Termin erinnern. Ich sage: „Eine Stunde warten wir noch! Dann muß gehandelt werden!"

Tinsel, der Pflichtvergessene, kommt nicht! Die Stunde verstreicht! Ich ergreife einen Eimer, leite das unglückliche Tier dicht vor meine Fenster, schalte sämtliche elektrische Beleuchtung an, stelle den Eimer unter die Kuh, unter die naturgegebene Stelle und halte eine kleine, von der Not des Augenblicks diktierte Ansprache. „Sehr geehrte Kuh," sage ich mit ernster Stimme, „ich weiß nicht viel von der Melkerei, ich weiß aber, daß es eine Kunst, eine schwere Kunst ist. Ich bin sozusagen Anfänger. Wenn ich mich dir nun mit meinen wenig geübten Händen nähere, so fordere ich dich auf, mein Laientum zu entschuldigen und meine gute Absicht und Sympathie zu berücksichtigen! Ich beginne!"

Nach dieser Rede gehe ich in Hockstellung. Frieda, die im sicheren Hafen des Fensters weilt, fragt und sagt den alten Melkerspruch: „Stripp — strapp — strull, — ist der Eimer noch nit vull?" Meine Tätigkeit aber wird, ehe sie noch recht begonnen, jäh unterbrochen. Die undankbare Kuh schleudert den Eimer zur Seite, erteilt mir mit der Quaste ihres Schwanzes einen furchtbaren Schlag und rast dann in wahnsinnigen Sprüngen über die Weide in die dunkle Nacht hinein. Ich renne hinterdrein, die Kuh galoppiert im Kreise, der Regen rauscht, und Blitz und Donner kommt vom Himmel. Als die wahnsinnige Kreatur unser Heim erreicht hat, tut sie das Unglaublichste, was je eine Kuh getan hat. Sie jagt in unseren Hausflur und bleibt ungefähr in der Mitte desselben schnaufend und schweifwedelnd stehen. Der Flur ist schmal, und die stattliche Kuh füllt ihn derart aus, daß niemand vorbei und niemand ins Haus oder zum Haus heraus kann. Es sei denn, er klettere über die Kuh hinweg!

In dieser Situation muß ich zunächst Frieda zurechtweisen, die in unsinnige und nutzlose Klagen ausbricht. Dann befehle ich ihr — nachdem die Kuh auf Ermahnungen und Klapse nicht reagiert, sondern steif wie ein Denkmal im Hausflur stehen beibt —, ich befehle also der Gattin, die eigensinnige Kuh am Schwanz zu zerren, derweil ich durch das Küchenfenster von vorn kommen will, um sie am Gehörn rückwärts ins Freie zu zwingen. Es geschieht so. Frieda zieht, und ich schiebe! Die Kuh aber bleibt stehen! Sie ist eisern, ein Felsblock, ein betonierter Klotz! Mir bricht der Schweiß aus allen Poren. Es ist das schrecklichste Abenteuer meines Lebens. In dieser hohen Not läßt Frieda plötzlich die Quaste fallen und ruft: „Tinsel kommt!"

Wahrlich, er kommt! Er erscheint im Hauseingang, Tinsel, der Verräter und Retter! Zunächst erklärt er seine Verspätung: es ist leider wieder nichts geworden mit der Braut. Tinsel ist sehr niedergeschlagen, anscheinend hat er seinen Schmerz mit etwas Alkohol zu betäuben versucht. Weil er nun von seinem Standpunkt aus nicht mit der Kuh verhandeln kann, klettert er auch durch das Küchenfenster und steht ihr nun Auge in Auge gegenüber. Die Kuh aber rührt sich nicht! Wer weiß, was das Gemüt dieser sonst so harmonischen Kreatur in Verwirrung gebracht hat! War es die lange Trennung, war es das Unwetter, Blitz und Donner, oder sollten meine Melkversuche sie konsterniert haben? Einerlei! Auch Tinsel gelingt es nicht, sein Geschöpf aus unserem Hausflur zu bewegen. Frieda schreit, ich schreie, Tinsel schreit! Die Kuh aber verharrt unbeweglich und rätselhaft wie die ägyptische Sphinx.

Wir würden vielleicht heute noch ziehen und schieben, wenn nicht Frau Steinbigge, eine kleine, rundliche Witwe, von der unteren Dorfstraße des Weges gekommen wäre und das Malhör beachtet hätte. Nachdem sie sich genügend gewundert hatte, schritt die energische Dame zur Rettungsaktion. Sie besorgte sich ein Bündel duftendes Heu, stieg durch unser Küchenfenster, hielt der eigensinnigen Kreatur den leckeren Köder vor das Maul, lockte sie in die Küche, um den Tisch herum und brachte sie endlich mit dem Kopf nach vorn in den Hausflur und ins Freie!

„Bravo!" sagten Frieda, ich und Tinsel wie aus einem Munde. Dann gingen die Kuh, Witwe Steinbigge und Tinsel über Tinsels Wiese nach Tinsels Haus.

Spät in der Nacht hörten wir noch die Ziehharmonika von drüben erschallen. Ich meinte, weniger Wehmut, sondern eher Jubeltöne zu vernehmen. Mein Ohr täuschte sich nicht. Drei Tage hernach erschien Tinsel wieder im würdigen Rock, im Schwalbenschwanz, zwecks Brautwerbung. Der Weg führte diesmal nicht weit, nur bis in die untere Dorfstraße. Und diesmal war es kein vergeblicher Gang. Tinsel selbst sagte es mir hernach, und auch die Harmonika sagte es in überströmender Seligkeit.

Witwe Steinbigge wird also Frau Tinsel. Ich freue mich und bin der Meinung, daß eine Frau, die mit einer eisernen Kuh fertig wird, auch mit Tinsels Haus und Hof und mit Tinsel selbst fertig werden wird.





Frauen als gute Kameraden.

Brigitte Horney und Leny Marenbach als Margot Boje und Tilde von Grävenitz in dem neuen Filmwerk der Terra „Ziel in den Wolken". Die Hauptdarsteller dieses Terrafilms, der unter der Regie von Wolfgang Liebeneiner gedreht wurde, sind außer den Genannten Albert Matterstock, Werner Fuetterer, Volker von Collande, Margarete Kupfer und Christian Kayßler. „Ziel in den Wolken" ist ein Spielfilm, aber mit einem außergewöhnlichen Thema: Wir erleben das Schicksal von Menschen, die alles, selbst ihre Liebe, zu opfern bereit sind, um das Ziel ihres Lebens zu erreichen. Sie bauen das erste deutsche Militärflugzeug, und sie behalten gegen eine Welt voll Rückständigkeit und Hohn recht, nach schweren Konflikten und Kämpfen gelingt ihnen der erste Flug. — Liebeneiner verließ das Filmatelier und drehte nahezu alle Aufnahmen draußen auf einem alten Flugplatz bei Borkheide, also auf historischer Stätte. Echt wie der Schauplatz waren auch die Flugzeuge von damals. Alle Voraussetzungen für einen erlebnisstarken und packenden Film sind also gegeben. (Photo: Terra-Hämmerer.)

Seltsamer Regen.

Von

Konstantin Walter.

Das war damals, als die Teilnehmer und Zuschauer bei einem Tennisturnier in Kilmelford Schottland von einem heftigen, ganz plötzlich einsetzenden Regen überrascht wurden und unter den nächstliegenden Dächern Schutz suchen wollten. Da klatschte ihnen außer den Regentropfen auch noch allerlei Nasses und Schlüpfriges in Gesicht und Nacken, und bei näherem Hinsehen zeigte sich, daß es damals nicht bloß Wasser, sondern auch richtige lebendige Krabben vom Himmel regnete.

Nicht viel später ereignete sich ähnliches auf dem Landsitz des Lord Eastner in der englischen Grafschaft Kent, wo während eines mehrtägigen Regensturmes Tausende von Seekrabben vom Himmel fielen, wie man sie sonst bloß an der englischen Küste findet. Natürlich waren Bauern und Landarbeiter über dieses ungewohnte Ereignis außer sich vor Schreck. Erst als sich einer fand, der sie aufmerksam machte, daß die vom Himmel gefallenen Tiere eine sehr begehrte Delikatesse seien, begannen sie sofort die Tiere zu sammeln, und eine ganze Woche lang wurden in der ganzen Gegend immer noch die Krabben verzehrt.

Eine wissenschaftliche Erklärung.

Für die Tatsache, daß Regenwolken manchmal die verschiedensten Tiere mit sich führen und sie bei einem Ausbruch einfach zu Boden schleudern, hat die Wissenschaft heute genügende Begründungen und Aufklärungen. Man hat wiederholt feststellen können, daß in Amerika und auch an der englischen Küste Tornados ungeheure Mengen Wasser aufgesaugt werden, und infolge des Vakuums, das im Mittelpunkt der wirbelnden Windmassen entsteht, mit allen in diesem Wasser befindlichen Lebewesen fortgetragen werden. Oft löst sich solch eine Sturmwolke erst viele Kilometer weiter und läßt dann erst den Ballast, den sie mit führt, zu Boden fallen. Nicht nur Tiere und Pflanzen, auch schwere Holzbalken und Teile von Schindeldächern wurden auf diese Weise zu Boden geschleudert und haben viel Unheil angerichtet.

Immer wieder findet man Aufzeichnungen über solche seltsame Regenstürme, die einstmals als Vorboten des Weltunterganges oder sonstiger Katastrophen angesehen wurden und eine abergläubische Menschheit in Angst und Schrecken versetzten, von der modernen Wissenschaft aber längst als durchaus mögliche Tatsachen entschleiert wurden.

Als während des Deutsch-Französischen Krieges 1870 sich einmal ein wolkenbruchartiger Blutregen über den Haag ergoß, deutete man ihn allgemein als ein Zeichen des blutigen Ringens auf den deutsch-französischen Schlachtfeldern. Für die Wissenschaftler klärte sich auch damals die unheimliche blutrote Farbe der Regentropfen einwandfrei, als von zahllosen kleinen Wasserflöhen herrührend, auf, die vom Sturm wohl ziemlich weit hergetragen worden waren.

Ein ähnlicher Blutregen fiel 1582 in der Nähe von Paris und färbte den Leuten, die von ihm überrascht wurden, die Kleider „blutig", und vor nicht allzu langer Zeit geschah ähnliches in Rumänien, wo nicht, wie in Holland und Frankreich, Wasserflöhe die Ursache waren, sondern wo irgend eine chemische Substanz das Regenwasser einfach gefärbt hatte.

Es gibt übrigens in der Darstellung ziemlich ähnliche Berichte aus den Jahren 1828 und 1913, wo von einem Wirbelwind erzählt wird, der eine weiße, mehlartige Masse mit sich führte, die den Boden einige Zentimeter hoch bedeckte und wie Schnee aussah. Dies geschah in Persien, und Rinder- und Schafherden, die erst vorsichtig an der Masse leckten, fanden bald Geschmack daran und fraßen sie in großen Mengen, während die Hirten sie sogar zum Brotbacken verwendet haben sollen. Unter dem Mikroskop stellte man dann fest, daß es irgend eine Art Flechte, also eine Pflanze war, die der Wind in winzig kleine Teile zerrissen und mitgetragen hatte.

Häufiger sind die Berichte, die von Tierregen erzählen. So fielen in Singapore zum Beispiel vor einigen Jahren Fische in allen Größen bis zum Gewicht von mehr als zwei Kilogramm vom Himmel. Als das Unwetter vorbei war, sammelte man sie in Körbe und fand richtige Riesenexemplare unter ihnen.

Ueberrascht mag auch der schottische Zimmermann John Lewis gewesen sein, der eines Tages von einem einfachen Regen überrascht, plötzlich drei zappelnde Fische aus dem Westenausschnitt zog und dem der Regen ein halbes Dutzend kleinere Fische auf die Hutkrempe geworfen hatte. Weit und breit war sonst nichts anderes als Wasser zu Boden gefallen. Geradezu unheimlich soll der Anblick gewesen sein, als in Hendon in England ein kurzer wolkenbruchartiger Regen Tausende von zappelnden kleinen Aalen auf die Straßen der Stadt warf, die sich in Haufen auf Gehsteigen und Straßen krümmten und schlängelten. Wesentlich unheimlicher mag aber wohl ein Rattensturm gewesen sein, der im siebzehnten Jahrhundert die norwegische Stadt Bergen heimsuchte. Vielleicht — so suchte man dieses Rätsel zu lösen — hatte ein heftiger Sturm alte Häuser zum Sturz gebracht und Ratten, die sich dort aufhielten, einfach emporgehoben und mitgenommen. Aus Polen wurde von einem Froschregen berichtet, der solche Unmengen dieser Tiere zu Boden schleuderte, daß Straßen und Dächer bald dicht von ihnen bedeckt waren.

Der Baum mit den vier Giftschlangen.

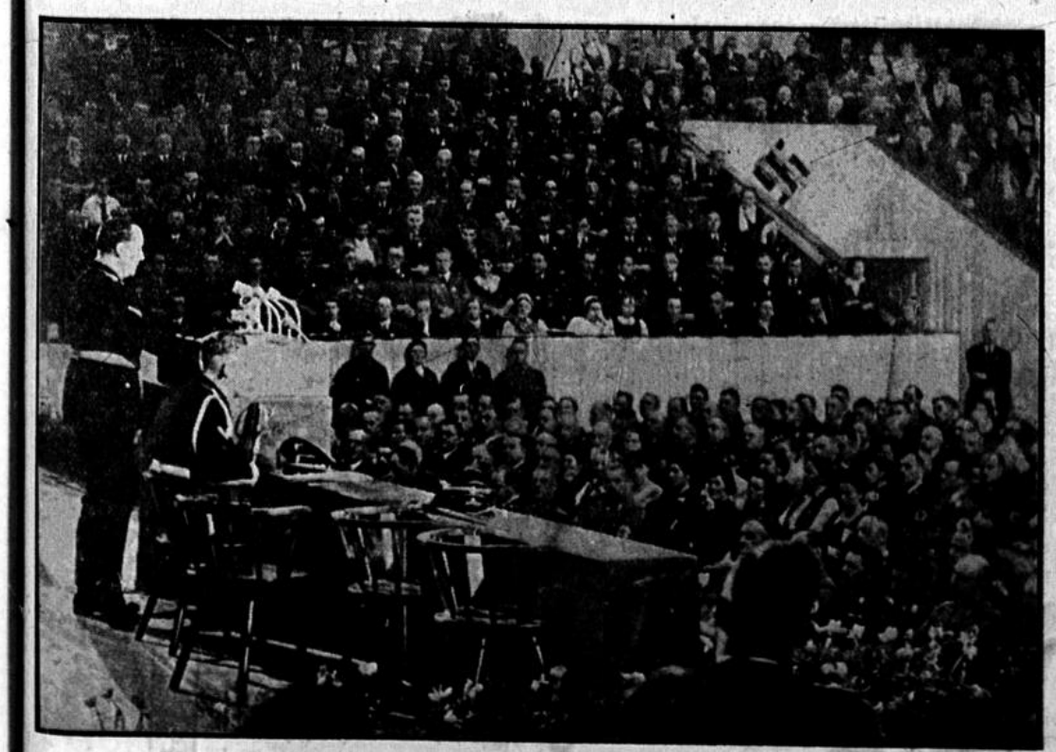
Es ist nicht etwa ein Phantasieprodukt, wenn vor einigen Jahren aus Kalkutta gemeldet wurde, daß ein Sturm dort einen acht Meter hohen Baum mit vier lebenden Giftschlangen, den er anscheinend in einem Urwald losgerissen hatte, zum Schrecken der Passanten auf eine der Hauptstraßen warf.

Auch, daß in Essen während eines heftigen Hagelschlags ein Karpfen, eingefroren in einem fast hühnergroßen Hagelkorn, zu Boden fiel, gehört zu den einmaligen Ereignissen dieser Art.

Seltsam ist auch jener merkwürdige Muschelregen, der sich aus vollkommen klarem Himmel, bei allerdings starken Sturm, auf die über zweihundert Kilometer landeinwärts gelegene Stadt Daville in Virginia ergoß und nur noch von dem Regen tausender toter Vögel übertroffen wird, der ebenfalls aus vollkommen wolkenlosem Himmel über Baton-Rouge fiel. Spechte, Drosseln, Wildenten und Sperlinge wie auch Möwen verdunkelten minutenlang das blaue Firmament, aus dem sie zu kommen schienen.

Narrenlob.

Im Jahre 1726 nahm Friedrich Wilhelm I. den Magister David Faßmann (geboren zu Wiesenthal im sächsischen Erzgebirge) als „Spaßmacher" in seine Dienste. Seine Aufgabe bestand darin, dem König die Zeitungen vorzulesen, „den Diskurs nicht ausgehen zu lassen" und — was die Hauptsache war — in den Sitzungen des bekannten Tabakskollegiums als Zielscheibe für den königlichen Witz zu dienen. Trotzdem Faßmann in seiner Eigenschaft als „lustiger Rat" vieles zu dulden hatte, hegte er doch eine geradezu sklavische Verehrung für den König und schrieb endlich eine Biographie desselben unter dem Titel „Leben und Thaten des großmächtigsten Königs Friederici Wilhelmi von Preußen", in der er dem Regenten dermaßen Weihrauch streute, daß Friedrich Wilhelm das Buch wegen der darin enthaltenen groben Schmeicheleien zornig in die Ecke schleuderte. „Wer sich von einem Narren loben läßt, muß selbst für närrisch gehalten werden," rief er aus, und gab sofort Befehl, das servile Machwerk in den preußischen Staaten zu konfiszieren.



Die große Schlußveranstaltung des sechsten Reichsbauerntages.

Der sechste Reichsbauerntag fand am Sonntag mit der Rede des Reichsbauernführers Walther Darré seinen traditionellen Abschluß. Unser Bild gewährt einen Blick in die Goslarer Stadthalle, wo 4000 Vertreter der deutschen Bauernschaft die Parole für das fünfte Jahr der Erzeugungsschlacht entgegennahmen. (Scherl.)



Fürwahr, ein kühner Ritter!

Heinz Rühmann hat unter Spielleitung von Fritz Holl seinen neuen Terra-Film „Nanu, Sie kennen Korff noch nicht!" fertiggestellt. Neben dem großen Humoristen der deutschen Leinwand, den unser Photo in einem ungewöhnlichen Badeanzug zeigt, sind Agnes Straub, Will Dohm, Franz Schafheitlin und Günther Lüders unter den Mitwirkenden. (Photo: Terra.)

Von Nah und Fern.

Entwässerte Moore schaffen neues Landschaftsbild.

× **Lübbecke**, 29. November.

Wer einmal von der Höhe der Freilichtbühne in die Ebene hinausſieht, findet das „Spielerdorf" Nettelſtedt im Kranze fruchtbarer Aecker und Wieſen; manchem wird es nicht einfallen, daß vor Jahrzehnten hier teilweiſe noch unfruchtbarer, waſſerreicher Moorgrund ſich behauptete. Zielſtrebig und tatkräftig ſind die Entwäſſerungsarbeiten durchgeführt, die gerade jetzt wieder mit Nachdruck vorwärtsgetrieben werden. Die Drainage ſchuf wertvollen Grund, Wege erſchloſſen den Acker. Stück um Stück wird das Land um das „Spieldorf" in Kultur genommen. Jede Arbeit, jedes Jahr ändern das Landſchaftsbild hier zu Füßen des Wiehen, das heute ſchon in ſeiner klaren Aufteilung erkennen läßt, was die Generationen, was aber vor allem auch die Gegenwart leiſtete.

Kiesgruben als Vogelſchutzgebiete.

× **Porta a. d. Weſer**, 29. November.

Unſere Zeit, die Zeit der größten Straßen und gewaltigſten Bauten, hat auch die Landſchaft an der Weſer hin und her ein wenig verändert. So entſtanden aus dem Bedürfnis nach dem Weſerkies heraus im Laufe der Zeit mächtige Kiesgruben. Es iſt nicht zuletzt das Verdienſt des Bünder Profeſſors Langewieſche, wenn dieſe Gruben zum Teil als Vogelſchutzgebiete wieder organiſch in das Landſchaftsbild eingefügt werden. Von beſonderer Bedeutung und für den Vogelfreund von beſonderem Intereſſe iſt das eineinhalb Hektar große Vogelſchutzgebiet an der Porta. Die Ausgeſtaltung dieſer Grube bietet faſt allen heimiſchen Singvögeln geeignete Lebensbedingungen. Im Gebüſch am Böſchungsrand finden ſich Nachtigall und Pirol, Schwarzkehlchen und Rohrdroſſel. Bläßhuhn und Teichhuhn ſind Stammgäſte. Zur Winterszeit bietet die alte Kiesgrube vor allem Gäſten aus dem Norden, Enten, eine willkommene Station.

Pyrmonter Salzquellen.

)(**Bad Pyrmont**, 29. November.

Bei dem erſten Verſuch im Jahre 1925, dem Bad Pyrmont eine warme Quelle zu gewinnen, wurden auch zwei Salzquellen aufgeſchloſſen, die aber ungenutzt in die Emmer floſſen. Der Verſuch, eine warme Quelle zu erfaſſen, mißglückte bekanntlich. Jetzt allerdings kommen die gefundenen Salzquellen zur Verwendung. In den letzten Monaten iſt ein Pumpenhaus gebaut worden, um das wohlſchmeckende brauchbare Waſſer zur Saline zu geleiten. Zur Feier des Baues veranſtaltete die Kurverwaltung ein Richtfeſt, das die Teilnehmer bis zum frühen Morgen in Fröhlichkeit zuſammenhielt. Dabei dankte der Kurdirektor Gallion dem preußiſchen Staat, der von Anfang an das Bad Pyrmont mit bedeutenden Mitteln unterſtützt hat.

Zwei Perſonen gasvergiftet aufgefunden.

Der Gashahn war undicht geworden.

:: **Duisburg**, 29. November.

In einer Dachwohnung im Stadtteil Neudorf wurden am Montagnachmittag ein 70jähriger Mann und ein 18jähriges Mädchen leblos aufgefunden. Beide ſind das Opfer eines Unglücksfalles geworden. Der in äußerſt leichtſinnige Weiſe an einem brennenden Kanonenofen vorbeiführende Gasſchlauch war durch die Hitze völlig brüchig und unmittelbar am Gashahn undicht geworden, ſo daß das ausſtrömende Gas langſam, aber ſicher den Raum füllte und den Tod der beiden Perſonen herbeiführte.

30 000 Mark unterſchlagen.

Bei Pferdewetten reſtlos verausgabt.

:: **Köln**, 29. November.

In Köln wurde ein 40 Jahre alter, aus Saarbrücken ſtammender, jetzt aber in Köln tätiger Buchhalter wegen fortgeſetzter Unterſchlagung und ſchwerer Urkundenfälſchung feſtgenommen. Der ungetreue Angeſtellte, der wiederholt vorbeſtraft iſt und geſtändig iſt, hat das Geld in Höhe von rund 30 000 RM reſtlos beim Pferdewetten verausgabt.

Um die Rückzahlung von Proviſionsvorſchuß.

Eine Entſcheidung des Amtsgerichtes Köln.

:: **Köln**, 29. November.

Es kommt ſehr häufig vor, daß Vertreter von ihrer Firma, obwohl ſie noch keinen Auftrag hereingebracht haben, einen Proviſionsvorſchuß erhalten. Dies war auch bei dem Vertreter F. der Fall, der ohne Erfolg drei Monate für ſeine Firma tätig war. Die Firma verlangte nun auf dem Klagewege den gegebenen Proviſionsvorſchuß zurück. Der Beklagte gab zu, den Betrag ſchuldig zu ſein, erhob aber den Einwand, die Klägerin müſſe ihm die Möglichkeit geben, den Betrag durch weitere Tätigkeit abzuarbeiten.

Das Amtsgericht Köln hat dieſe Anſicht als irrig bezeichnet und geſagt: Der Beklagte war nach eigener Angabe als ſelbſtändiger Vertreter tätig, der mit der ihm zuſtehenden Proviſion auch ſeine Speſen decken mußte. Wenn er einen Proviſionsvorſchuß nahm, ſo nahm er damit gleichzeitig das Riſiko auf ſich, dieſen Vorſchuß infolge einer ungünſtigen Geſchäftslage oder ſonſtiger Umſtände nicht abarbeiten zu können. Er hatte keinen Anſpruch darauf, daß ihm die Klägerin unbeſchränkt die übertragene Vertretung überließ, vielmehr lag es mangels anderweitiger Abreden in ihrem Belieben, die Vertretung dem Beklagten zu entziehen und etwaige Vorſchüſſe zurückzufordern. Aus den allgemein gültigen Grundſätzen von Treu und Glauben heraus ergab ſich allerdings für die Klägerin die Verpflichtung, dem Beklagten eine gewiſſe Zeit zur Hereinholung von Aufträgen zu laſſen. Dieſe Verpflichtung iſt auch von der Klägerin erfüllt worden, da der Beklagte drei Monate lang, allerdings ohne Erfolg, für ſie tätig war.

Trockenen Fußes bis zur Rheinmitte.

:: **Koblenz**, 29. November.

Der niedrige Waſſerſtand hat das Rheinbett in dieſen Tagen in einem Ausmaß verengt, wie es ſeit Jahrzehnten nicht mehr beobachtet worden iſt. Am Oberrhein, oberhalb Rheinfeldens, liegt das „Gwild", eine gefürchtete ſchnellen- und ſtrudelreiche Stromſtrecke, vollkommen frei. Trockenen Fußes kann man auf den Muſchelkalkplatten beinahe bis zur Flußmitte vordringen und die tiefen Auswaſchungen und Aushöhlungen bewundern, die hier das Waſſer im Laufe der Jahrhunderte hat entſtehen laſſen. Die Strudellöcher haben teilweiſe einen Durchmeſſer bis zu einem Meter.

Ein guter Fang.

Entwichener Raubmörder gefaßt.

⊙ **Neuß**, 29. November.

Als dieſer Tage ein Beamter der hieſigen Polizei auf den Rheinwieſen bei Uedesheim einen verdächtig ausſehenden Mann anhielt und deſſen Aktentaſche unterſuchte, kamen hierbei verſchiedene Dinge ans Tageslicht, die offenſichtlich von einem Diebſtahl herrührten. Wie ſich dann bei der weiteren recht ſchwierigen Vernehmung des Feſtgenommenen ergab, handelte es ſich bei ihm um einen Schwerverbrecher, der vor fünf Wochen aus dem Gefangenenlager Börgermoor entwichen war. Im Jahre 1931 war er wegen Raubmordes zu 15 Jahren Zuchthaus verurteilt worden, von denen er noch ſieben Jahre zu verbüßen hatte. Auf ſeiner Flucht durch Hannover, Weſtfalen und durch das Rheinland brach er mehrmals in Wirtſchaften, Wohnungen, Baududen und Bauernhöfe ein und ſtahl hier nicht nur Lebens- und Genußmittel, ſondern auch andere Sachen, die ihm gerade in die Finger fielen. Beſonders hatte er es auf Bargeld abgeſehen, um in den Beſitz von Mitteln für eine Flucht ins Ausland zu gelangen. Die letzten Einbrüche machte er am 23 und 24. November in Willich und Schlefbahn, bei denen er Lebens-, Genußmittel und Kleidungsſtücke erbeutete. Der erſt im Alter von 34 Jahren ſtehende Verbrecher hatte bereits vor der letzten Beſtrafung ein bewegtes und verbrecheriſches Leben hinter ſich.

Handel und Wirtſchaft.

Märkte.

Recklinghauſer Schlachtviehmarkt.

× **Recklinghauſen**, 29. Nov. Auftrieb: Ochſen 4, Bullen 8, Kühe 40, Färſen 31, Kälber 134, Schweine 718. Marktverlauf: alle Gattungen zugeteilt. Es koſteten: Ochſen: a) 43,5—46,5, b) 39,5—42,5, c) 29,5—37,5, d) 29; Bullen: a) 41,5—44,5, b) 37,5—40,5, c) 27,5—35,5, d) 27; Kühe: a) 41,5—44,5, b) 36,5—40,5, c) 25,5—34,5, d) 25; Färſen: a) 42,5—45,5, b) 38,5—41,5, c) 28,5—36,5, d) 28; Kälber: a) 58—69, b) 51—57, c) 38—48, d) 38; Schweine a) 57,5—58,5, b1) 56,5—57,5, b2) 55,5—56,5, c) 51,5 bis 52,5, d) 49,5, e) —, f) —, g1) 57,5, Eber 51,5, Altſchneider 56,5.

Altenеſſener Schweinemarkt.

● **Altenеſſen**, 29. Nov. Auftrieb: Ferkel 400, Läuferſchweine 128. Es koſteten: Ferkel: unter 6 Wochen alt 12 ℳ, 6—8 Wochen alt 13—18 ℳ, 8—12 Wochen 18—24 ℳ; Läuferſchweine: 3—4 Monate alt 24—32 ℳ, 4—6 Monate alt 32—50 ℳ; größere entſprechend höher. Marktverlauf: ſehr langſam.

Berliner amtliche Notierung für Rauhfutter

Berlin, den 29. November 1938

Die notierten Preise für Heu und Stroh sind Erzeugerpreise, die am Tage der Notierung im Rahmen der Höchstpreise bezahlt wurden, und verstehen sich für 100 kg frei Waggon Erzeugerstation innerhalb des GWV Kurmark.

	Preisgebiet
Stroh:	
Roggen, bindfadengepreßt oder gebündelt	—
Weizen, „ „ „	—
Hafer, „ „ „	—
Gerste, „ „ „	—
Die Preise bei bindfadengepreßtem oder gebündeltem Stroh verstehen sich für gesunde, trockene, handelsübliche Ware	
Roggen, drahtgepreßt mit 2 Drähten, vom Erzeuger mit eigener Presse, eigenem Draht und eigener Antriebskraft gepreßt	—
Weizen, drahtgepreßt	—
Hafer, „	—
Gerste, „	—
Für Stroh, welches unter Stellung von Presse und Draht vom Verteiler gepreßt wurde, erhöht sich der Preis um RM 0.10 bezw. RM 0.20 je 100 kg bei Stellung des Preßmeisters.	
Die Preise für Langstroh- und Häcksel errechnen sich nach Abschnitt VI der Verordnung der HVDGuF v. 1. 3. 1938	
Heu:	
Wiesenheu, lose, handelsüblich gesund und trocken	—
„ „ „ „ lose, gut, gesund, trocken	6.40
Acker- und Feldheu süßheu, lose, gesund, trocken	6.70
„ „ „ „ lose, gut, trocken, gesund	7.20
Thymothee-, Luzerne, Esparsette, Serradella-Heu, lose, handelsüblich, gesund, trocken	7.20
Thymothee-, Luzerne-, Esparsette-, Serradella-Heu, lose gut, gesund, trocken	—
Kleeheu, lose, handelsüblich gesund, trocken	6.60
„ lose, gut, gesund, trocken	—
Mischheu, lose	—

Für Heu-Drahtpressung durch den Erzeuger erhöht sich der Preis um RM 0,40 je 100 kg, durch den Verteiler um RM 0.60 je 100 kg Die Zu- u. Abschläge für Verteilerspannen, Fuhrlöhne usw sind nach Abschnitt VI der Verordnung der HVDGuF v. 1. 7. 38 zu errechnen

Eſſener Schlachtviehmarkt.

× **Eſſen**, 29. Nov. Auftrieb: Ochſen 84, Bullen 70, Kühe 366, Färſen 101, Kälber 453, Schafe 370, Schweine 3233; Vorverkauf: Bullen 1, Kühe 15, Färſen 9, Kälber 32, Schafe 3, Schweine 290. Marktverlauf: Rinder zugeteilt; Schafe gut; Kälber und Schweine zugeteilt. Es koſteten: Ochſen: a) 46,5, b) 42,5, c) 37,5; Bullen: a) 44,5, b) 40,5, c) 35,5; Kühe: a) 44,5, b) 39—40,5, c) 31—34,5, d) 25; Färſen: a) 45,5, b) 41,5, c) 36,5; Kälber: a) 63, b) 57, c) 48, d) 38; Weidemaſthammel: a) 50—52, b) 42—45, c) 30—37; Schafe: a) 41—42, b) 40—42, c) 20—32; Schweine: a) 59, b1) 58, b2) 57, c) 53, d) 50, e) —, f) —, g1) 58, g2) 522

Kölner Schlachtviehmarkt.

⊙ **Köln**, 29. Nov. Auftrieb: Ochſen 62, Bullen 59, Kühe 598, Färſen 189, Kälber 629, Schafe 1041, Schweine 4724. Marktverlauf: Rinder, Kälber und Schweine zugeteilt; Schafe belebt. Es koſteten: Ochſen: a) 46,5, b) 42,5, c) 37,5; Bullen: a) 44,5, b) 40,5, c) 35,5; Kühe: a) 44,5, b) 41,5, c) 36,5; Kälber: a) 63, b) 57, c) 48, d) 38; Weidemaſthammel: a) 50—52, b) 42; Schafe: a) 42, b) 35 bis 38, c) 32; Schweine: a) 59, b1) 58, b2) 57, c) 53, d) 50, e) —, f) —, g1) 58, g2) 52, Altſchneider 57.

Duisburger Schlachtviehmarkt.

◇ **Duisburg**, 29. Nov. Auftrieb: Ochſen 28, Bullen 58, Kühe 304, Färſen 206, Kälber 582, Schweine 2148, Schafe 203. Marktverlauf: Rinder, Kälber und Schweine zugeteilt; Schafe flott. Es koſteten: Ochſen: a) 46,5, b) 42,5, c) 37,5; Bullen: a) 44,5, b) 40,5; Kühe: a) 44,5, b) 40,5—39, c) 34,5—32, d) 25—20; Färſen: a) 45,5, b) 41,5, c) 36,5—35,5, d) 28; Kälber: a) 63, b) 57, c) 48, d) 38; Lämmer und Hammel: a) 52—50, b) 52—51, c) 45—43; Schafe: a) 42—40, b) —, c) 32—30; Schweine: a) 59, b1) 58, b2) 57, c) 53, d) 50, e) 50, f) —, g1) 58, Altſchneider 57.

Metalle.

Berlin, 29. Nov. Aluminium 98-99 kg Bl. 133, Aluminium f. Walz. o. Dr. 137, Silber in Barren 900 f 36,90 bis 39,50.

London, 29. Nov. **Metalle.** (Anfangsnotierungen in £ je Tonne). Kupfer Kaſſa 43⅜/⅛, 3 Monate 43⅜/⅛. Elektrolyt Kaſſa 49—50, Zinn Kaſſa 213¾, 3 Monate 214⅜. Preis im Oſten 220⅝. Silber ſtetig, vorausſichtlich unverändert.

Berliner Börſe.

× **Berlin**, 29. Oktober.

Sehr ſtill und uneinheitlich. — Die an den Aktienmärkten getätigten Umſätze blieben auch heute wieder eng begrenzt, was ſchon daraus hervorgeht, daß nur etwa 50 Prozent aller im Schwankungsverkehr gehandelten Werte eine Anfangsnotiz erhielten. Ganze Aktiengruppen blieben geſtrichen, ſo z. B. Schiffahrts-, Kabel- und Draht-, Gummi- und Linoleum-, Metall- und Bauwerte. Vielfach wurden die Kurſe nur auf Grund von Kompenſationen ermittelt. Der Grund für die herrſchende Geſchäftsſtille iſt einmal in einer gewiſſen Sättigung des derzeitigen Anlagebedarfs, zum anderen vielleicht auch darin zu ſehen, daß hinſichtlich der Flüſſigmachung jüdiſchen Wertpapierbeſitzes für die Aufbringung der Sühnezahlung noch keine Entſcheidung getroffen iſt.

Wetterbericht

der Reichswetterdienſtſtelle Eſſen-Mülheim.

Das ſüdruſſiſche Hochdruckgebiet iſt weiter nach Mitteleuropa vorgeſtoßen. Dadurch wird die lebhafte atlantiſche Störungstätigkeit in nördlichere Bahnen abgelenkt. Die Witterung unſeres Gebietes wird frühmorgens in den nächſten Tagen zunehmend nebelig ſein. Auch muß mit leichtem, ſpäter etwas zunehmendem Nachtfroſt gerechnet werden.

Vorherſage für Mittwoch und Donnerstag: Bei ſchwachen Winden wechſelnder Richtung nach nebelig-dieſigem Vormittag ſtärker auflockernde Bewölkung, Temperaturen tagsüber noch mild, nachts in tieferen Lagen leichter Bodenfroſt.

Berliner Getreidegroßmarkt

vom 29. November 1938

Weizen märk., Durchſchnittsqualität: 75/77, frei Berlin . . . 207						
Preisgebiet	V	VII	VIII	IX	X	XII	XIV
ges Erzeugerpr.	198.00	196.00	197.00	196.00	196.00	201.00	208.00
Roggen märk., Durchſchnittsqualität: 70/72 frei Berlin . . 198						
Preisgebiet	V	VI	VII	VIII	XI	XII	XIII
ges Erzeugerpr.	177.00	178.00	178.00	180.00	183.00	184.00	185.00
Futtergerſte 59/60						
ges Erzeugerpreis, Preisgebiet	V	VI	VII	VIII	IX
	164.00	165.00	167.00	170.00	172.00
Induſtriegerſte (Sommergerſte) frei Berlin — ab märk. Station —						
Futterhafer märk., Durchſchnittsqualität: 46/49						
Preisgebiet	IV	VII	X	XI	XIII	XIV
ges Erzeugerpr.	160.00	164.00	167.00	169.00	172.00	174.00
Weizenmehl, Type 812 (Vollmehl)									
II	III	V	VI	VII	VIII	IX	X	XII	XIV
28.85	28.85	28.85	28.85	28.60	28.85	28.85	28.85	28.25	29.55
Mit Zuſatz von Maismehl 30 Pfg Abſchlag.									
10 % Auslandsweizen — 1,50 Mk Aufgeld.									
20 % Auslandsweizen — 3,00 Mk Aufgeld.									
Roggenmehl, Type 1150, Preisgebiet									
I	II	IV	V	VI	VII	VIII	XI	XII	XIII
21.10	21.20	21.45	21.55	21.65	21.80	21.90	22.25	22.35	22.45
Weizenkleie, Preisgebiet									
II	III	V	VI	VII	VIII	IX	X	XII	XIV
11.15	11.20	11.30	11.35	11.40	11.50	11.55	11.60	11.70	11.85
Roggenkleie, Preisgebiet									
I	II	IV	V	VI	VII	VIII	XI	XII	XIII
10.10	10.15	10.20	9.85	10.40	10.45	10.10	10.30	10.40	10.45

Bremen: Baumwolle

	29. 11.			28. 11.		
	Brief	Geld	bez.	Brief	Geld	bez.
Loco	10.17			10.21		
Jan	9.03	8.97	9.00	9.09	9.06	9.06
März	9.28	9.26	9.27	9.33	9.30	9.31
Mai	9.34	9.32	9.33	9.40	9.36	9.38
Juli	9.37	9.36	9.36	9.42	9.40	9.41
Okt	9.31	9.30	9.30	9.35	9.31	9.33
Dez	8.90	8.88	8.82	8.95	8.95	8.94

	29. 11.	28. 11.
Juni	8.11	8.08
Juli	7.90	7.96—97
August	7.83	7.86
September	7.78	7.76
Oktober	7.67	7.66
November	—	—
Dezember	8.64	8.63—64

New Yorker Baumwollkurse

	29. 11.	28. 11.
Loco	8.98	8.96
Januar	8.46	8.44
Februar	8.44	8.42
März	8.43	8.41—42
April	8.33	8.31
Mai	8.23	8.21

Geſchätzte Totalzufuhren —
Baumwollzufuhr in Atl. Häfen 1000
Baumwollzufuhr in Golf-Häfen 15000
Zufuhren in Pacific Häfen —
Export nach England —
Export n. d. übrig. Kontinent 11000
Export nach Japan u. China 5000
Fracht nach Liverpool —

Flechtenkrank
(auch Schuppenflechte)
Verlangen Sie kostenlos und unverbindlich meine ausführliche Aufklärungsschrift. Aus dieser ersehen Sie, durch welch einfach anzuwendendes Mittel mein Vater u. zahlr. andere Kranke von jahrelangem Leiden in ganz kurzer Zeit befreit wurden.
Max Möller, Heilmittelvertrieb, **Bad Weißer Hirsch 1** bei Dresden

Stellenmarkt
Bewerbungen auf Chiffre-Anzeigen keine Original-Zeugnisse beifügen. Zeugnis-Abschriften, Lichtbilder usw. müssen auf der Rückseite Namen und Anschrift des Bewerbers tragen

Angebote

Für ruhigen Haushalt (2 Perſ.) in Einf.-Haus zum 1. Jan. oder ſpäter ein zuverläſſiges 11874
Alleinmädchen
geſucht.
Frau Labour, Düſſeldorf-Oberkaſſel
Wilhelmbruchſtraße 4

Suche zum 15. 12. 38 ein zuverl. tüchtiges 11877
Mädchen
nicht unter 18 Jahren, für Haus u. Landwirtſchaft.
Bauer Herdering-Dülker, Wehr bei Leaden.

Wegen Krankheit des jetzigen ſuche ich fleißiges, ordentliches 11881
Mädchen
für Haushalt in Dauerſtellung. Off. mit Gehaltsforderungen bei vollem Familienanſchluß erbittet
Frau Huesmann, Marl i. W., Bruchſtraße 21.

Suche zum 15. Dez. oder 1. Januar einen 11883
Jungen
von 16—20 Jahren, für landwirtſch. Arbeiten, bei Familienanſchluß. Daſelbſt wird ein
Mädchen
geſucht für Haus- und landwirtſch. Arbeiten bei Familienanſchluß.
Bern. Mentrup, Weſtkirchen, Kr. Warendorf.

„Zeno-Zeitung" dein Heimatblatt!

Suche ſofort einen tüchtigen ledigen
Müller
für Kunden- und Handelsmühle. Koſt und Wohnung im Hauſe.
Ludwig Menſe, Holſterhauſen, Poſt Herveſt-Dorſten.

Tüchtiger, ſolider 11876
Kraftfahrer
mit Führerſchein 2, ſucht ſich zu verändern auf Verſonenwag. od. leicht. Laſtzug. Dauerſtellung als Vertrauensposten bevorzugt. Berichte auch Nebenarbeit. Angebote unter Nr. 3272 an d. Volksblatt, Bocholt.

Fuhrmann
für Kohlenhandlung und Landwirtſchaft zum 1. Dezember geſ., ebenſo
Junge
von 14—16 Jahren für leichte Lagerarbeiten und Melken. 11875
B. Helmig, Ahlen, Kampſtr. 24.

Landwirtſchaftsgehilfe
der gut mit Pferden umgehen kann, b. gutem Lohn ſofort in dem Kreiſe Warendorf geſucht. Off. unt. B D 90 an den Neuen Emsboten, Warendorf.

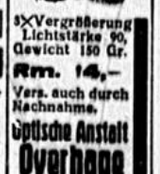
Erfolge nur durch Werbung!

Kaufen Sie
AEG-Heizkissen

1 großes Weihnachts-Sortiments-Postpaket
Echte Nürnberger Lebkuchen
Inhalt: 1 bunte Blechdose mit Nürnberger Ansichten, (Inh. 6 Stück feine runde auf Oblaten), sowie ½ kg runde auf Oblaten, ½-kg-Paket weiße auf Oblaten (5 Stück), 1 Paket mit 6 Stück weiße auf Oblaten, 2 Pakete mit je 6 Stück glasierte sog. Basler, ½ kg Nürnberger Allerlei, ½ kg Nürnberger Gewürzplätzchen, 1 Beutel kleine runde auf Oblaten (5 Stück). Alles zusammen mit Verpackung **Rm. 5.50**, Porto extra. Nachnahme oder Vereinsendung Postscheckk. 45 133 Nürnberg. 11783
„Homa" Lebkuchenfabrik GmbH., Nürnberg-S 102, vorm. E. Otto Schmidt.

Das Weihnachts-Geſchenk f. den Hitlerjungen
Busch-„Heda"-Fernglas für d. Geländeſport

8× Vergrößerung Lichtſtärke 90, Gewicht 150 Gr.
Rm. 14,–
Verſ. auch durch Nachnahme.
Optiſche Anſtalt Overhage
Münſter i. W., jetzt Prinzipalmarkt 31 gegenüber Stuhlmacher.

Beſtecke 90er Silber

Bruno Piatnik & Söhne, **ESSEN 85**

Familien-Anzeigen in der **Zeno-Zeitung finden ſtets Beachtung!**

Pferde- u. landw. Inventar-Verkauf.
Am **Dienstag**, dem 6. Dezember, mittags 13 Uhr, werde für den Bauer Herrn **Alfons Schulze Hüning, Höven**, über Coesfeld, veranlassungshalber 11878
2 Stück 1½jähr. Fohlen (Kalt- und Warmblutwallache), 5 Stück 2- u. 4jähr. kompl. Ackerwagen mit Kasten, 3 Stürzkarren, 4 Stück verſch. Pflüge u. 7 kompl. Eggen, 1 Ringel- u. 1 Flachwalze, 1 Kormick-Selbſtbinder, 1 Drillmaſchine, 1 Grasmäher, 1 Heuwender, 1 Pferderechen, 1 Egel, 1 Kreisſäge, 1 elektr. Motor, 10 PS, fahrb., 1 Häckſelmaſchine, 1 Schrotmühle, 1 Windfeger, 1 Wannemühle, 1 Trieur, 1 Strohſchneider, 1 Federſachwagen, 1 Rübentransport- u. Milchtransportwagen auf Gummi, 1 Buttermaſchine, 1 Milch-Zentrifuge, 4 Pferdeblattgeſchirre und 2 Kutſchgeſchirre, 1 Kutſchwagen m. Segeltuchverdeck, 1 Tonneau, Gummi, 1 Schlitten, 8 Milchkannen, 20 Stück Kleereuter, 1 Hobelbank, 1 Partie eich. u. tann. Bretter, 1 Partie Ketten, Schwengel, Harken, Spaten, Greven und andere Sachen mehr.
Sodann:
4 Bettladen mit Matratzen, 4 verſch. eich. u. tann. Schränke, 3 Waſchkommoden, 2 Nachtſchränkchen, 3 Tiſche, 5 Stühle, 1 Kanapee, 3 Mantelſtöcke, 1 kompl. Radioapparat Seibt u. viele andere Gegenſtände mehr freiwillig meiſtbietend gegen Kredit und Sicherheit verkaufen. Die Fohlen und kleine Beträge müſſen ſofort bezahlt werden. Die gebr. Sachen ſind gut erhalten und können 2 Stunden vor der Auktion beſichtigt werden.
Ludwig Fr. Dalbeus, beeid. Verſteigerer, **Billerbeck.** Telephon 101.

Kennen Sie das

Borkumer Meerwasser
noch nicht?!
Zu haben in allen Apotheken, Drogerien und Reformhäusern am Orte

Durch die Anzeige wird man überall schnell bekannt!

DKW-Wagen
Reichsklaſſe, Cabriolet, Bauj. 1935, in prima Zuſtand, umſtändehalber billig abzugeben. 11880
Johann Weſſeling, Bocholt, Dinxperloer Str. 8. Ruf 3295.

Spezial-Singer-Nähmaſchine
für Autoverdecke und Leder beſonders geeignet, zu verkaufen. Motorvorrichtung vorhanden. Angebote unter Nr. 3247 an das Volksblatt, Bocholt. 11879

Neue 11884
Pianos
Bogs & Voigt
In aller Welt ſeit 30 Jahren berühmt und bekannt iſt die
Marke S & V
Ueberzeugen auch Sie ſich heute von dieſen Qualitäten.
Gebr. Klaviere in gr. Auswahl.
Pianohandlung
M. Trenkamp,
Münſter i. W., Aegidiiſtraße 65.

Auch das Leſen der Klein-Anzeigen bringt oft Vorteile!