Hiesige Volkszeitung

Bezugspreis: 4,65 Mk. monatlich.

Kreisblatt des Stadtkreises Bocholt

Amtlicher Anzeiger des Landratsamtes, von Bürgermeistereien und Aemtern des Kreises Borken.

Organ der Zentrumspartei

Bocholter-Borkener Volksblatt

Unabhängige Zeitung

Geschäftsstellen: Bocholt, Neustr. 14. Fernspr. Sammelnr. 3054. Rhede: J. Heinrichs. Anholt: W. Wolfsing. Werth: Th. Harras. Verlagsort: Dortmund 1.

Nummer 205 | Montag, den 27. Juli 1931 | Jahrgang 1931

Gründung der Bank der Banken.

Ein deutsches Stillhalte-Konsortium geschaffen. — Neue Diskontheraufsetzung sicher.

Gemeinschaftsaktion zur Ingangsetzung des Zahlungsverkehrs

)(**Berlin**, 25. Juli.

Um den möglichst schnellen Abbau der jetzigen Beschränkungen im Zahlungsverkehr herbeizuführen, haben sich das Reich und die nachstehend benannten Berliner Kreditinstitute auf Anregung der Reichsbank und unter Mitwirkung des Reiches zu einer Gemeinschaftsaktion entschlossen. Hierdurch soll auch ermöglicht werden, die Darmstädter und National-Bank, für deren Kreditoren das Reich die Ausfallbürgschaft übernommen hat, wieder in den Zahlungsverkehr einzuschalten. Um die erforderlichen Mittel zu sichern, wurde unter der Firma „Akzept- und Garantiebank A.-G." eine Aktiengesellschaft mit einem Kapital von 200 000 000 RM. gegründet. Diese Gesellschaft wird das reibungslose Funktionieren des Zahlungsverkehrs durch Zurverfügungstellung der erforderlichen Mittel gewährleisten. Die hierfür notwendigen Kredite sind gesichert.

Bank für deutsche Industrie-Obligationen,
Berliner Handels-Gesellschaft,
Commerz- und Privatbank A.-G.,
Deutsche Bank und Diskonto-Gesellschaft,
Deutsche Golddiskontbank,
Deutsche Rentenbank-Kreditanstalt
(Landwirtschaftliche Zentralbank),
Deutsche Verkehrs-Kredit-Bank A.-G.,
Dresdner Bank,
Mendelsohn u. Co.,
Preußische Staatsbank (Seehandlung),
Reichs-Kredit-Gesellschaft A.-G.

Gleichzeitig mit der Gründung der Akzept-Bank ist das deutsche Stillhalte-Konsortium geschaffen worden, das wohl aus den gleichen Banken besteht. Dadurch ist für die Lösung der nächsten Aufgabe, Sicherung der noch in Deutschland liegenden kurzfristigen Auslandskredite, ein entscheidender Schritt erfolgt.

*

Vorbedingungen für die Beseitigung der Zahlungsbeschränkungen.

◆ **Berlin**, 26. Juli.

Wie wir erfahren, erfolgt die offizielle Gründung der Akzept- und Garantie-Bank A. G. am Montag. Diese Gemeinschaftsaktion der Banken unter Garantie des Reiches läuft auf eine im umfassenden Rahmen zu vollziehende Sicherung des Ueberweisungsverkehrs, dessen technische Vorbedingungen durch die Tätigkeit des Ueberweisungs-Verbandes geschaffen und erprobt sind, hinaus, um auf diese Weise die bestehenden Beschränkungen des Zahlungsverkehrs zu beseitigen und zum normalen Geldverkehr zurückzukehren. Die Tätigkeit der neuen Bank wird darin bestehen, daß sie Akzept- und Rembourskredite gewährt, ihr Giro gibt und Bürgschaften im Ueberweisungsverkehr, besonders für die entstehenden Debetsalden, übernimmt. Sie soll dadurch als Ausgleichsstelle zwischen den Banken wirken und gleichzeitig die Finanzierung erleichtern, was ihr durch die Mitarbeit der Reichsbank sowie die Zugehörigkeit der Rentenbankkreditanstalt, der Bank für deutsche Industrieobligationen und vor allem der Deutschen Golddiskontbank mit ihren starken Mitteln in erheblichem Umfange möglich sein wird.

In unterrichteten Kreisen sieht man in diesem solidarischen Schritt der Großbanken eine weitere Festigung des Vertrauens in das deutsche Kreditsystem. Die Berliner Blätter befassen sich, da die amtliche Mitteilung über die neue Gründung erst Samstag nacht herausgegeben wurde, nur kurz mit diesem Ereignis.

Die „Börsenzeitung" spricht von einer Behelfsaktion. Die Ueberleitung der Kreditpolitik von dem Wege der Notverordnungen auf den eines wirtschaftlich arbeitenden Instituts bedeute ohne Zweifel einen Fortschritt, wenn auch auf die Dauer eine „Bank der Banken" der Entfaltung einer freien Selbstverantwortung hinderlich im Wege stehen könne und bei Wiederkehr einigermaßen normaler Verhältnisse wieder verschwinden müsse, wenn man nicht grundsätzlich eine weitere Einflußnahme des Staates auf die privatwirtschaftliche Betätigung sich entwickeln lassen wolle. Die „Deutsche Allgemeine Zeitung" nennt die Gründung einen Akt der Solidarität, der zweifellos allgemein Zustimmung finden und das Vertrauen in das deutsche Kreditsystem weiter befestigen werde. Das Kreditwesen könne nur durch mutige Entscheidungen der Banken, an der Spitze die Reichsbank, in Ordnung gebracht und gehalten werden. Die wesentliche Aufgabe der Regierung in den kommenden Wochen werde darin bestehen, durch Auflockerung des Selbstkosten- und Preisniveaus die Räumung der Läger, die Verflüssigung der wirtschaftlichen Unternehmungen und die Steigerung des Exports zwecks Anreicherung des Devisenbestandes der Reichsbank zu erleichtern. Der „Börsen-Courier" sagt, es sei eine Tat vollbracht, die das Bewußtsein nationaler Selbsthilfekraft stärken könnte. Vermutlich falle auf das Reich der größte Lastanteil, so daß man in erster Linie eine Reichsaktion vor sich habe. Die beteiligten Institute hafteten quotenweise füreinander, indem jedes Institut gemäß seiner Größe einen Aktienanteil übernehme. Die Gründung des neuen Instituts erfolge in Notzeit für Notzeit. Die „Vossische Zeitung" erklärt, die neue Bank gleiche ihrem Wesen nach jener Selbsthilfeaktion, die der Kanzler vor 14 Tagen angeregt habe, die aber damals an der Weigerung der Banken gescheitert sei, wodurch die Schließung der Börsen und der Schalter der Danatbank mit all ihren krisenhaften Folgeerscheinungen notwendig geworden sei. Die Erfahrungen der letzten 14 Tage hätten nunmehr die Banken eines Besseren belehrt.

Man rechnet jetzt mit einer baldigen Wiederaufnahme des normalen Zahlungsverkehrs. Allerdings wird das Ergebnis der Verhandlungen des inzwischen gegründeten deutschen Stillhaltekonsortiums mit den internationalen Banken zwecks Belassung der noch vorhandenen kurzfristigen Auslandskredite in Deutschland abzuwarten sein, ehe die völlige Freigabe des Zahlungsverkehrs erfolgt. Erst dann wird die Frage einer weiteren Heraufsetzung des Diskontsatzes, die man an maßgebender Stelle für notwendig erachtet, entschieden werden.

Bezüglich der in London gepflogenen Verhandlungen ist man in Kreisen der Regierung überzeugt, daß sich zur Bildung eines Stillehaltungskonsortiums nicht nur in London, sondern auch in anderen Orten besondere Ausschüsse bilden werden. Man glaubt nach den Beobachtungen in London nicht, daß die ständig anhaltenden Goldabzüge Frankreichs in London andere als Gründe der Kapitalfluchtpsychose haben, die wiederum zum Teil verursacht seien durch Kapitalabzüge anderer Länder in Frankreich selbst. Was die Rolle der Morgan-Gruppe angeht, so erklärt man, daß Morgan nicht zu verstehen gegeben habe, daß er bei der Bildung des Stillhaltekonsortiums irgendwie eine Sonderpolitik zu treiben gedenke. Morgan selbst habe auch erst verhältnismäßig spät mit den Kreditzurückziehungen begonnen.

Im ehemals neutralen Ausland sind Befürchtungen aufgetaucht, daß diese Länder bei der Bildung des Stillhaltekonsortiums übergangen werden könnten. Dies ist nach hiesiger Ansicht durchaus nicht der Fall, es sei noch nicht feststehend, was zu derartigen Befürchtungen Anlaß geben könnte. Weiter ist in der Presse verzeichnet worden, daß die kleineren Banken bezüglich der Wirkungen des Stillhaltekonsortiums Schwierigkeiten machten. Man glaube jedoch, daß das Vorbild der großen Banken auf die kleinen Banken abfärben werde, im übrigen müsse die Entwicklung der nächsten Tage in Deutschland selbst abgewartet werden. Um die kleineren Banken zum Mitmachen zu bewegen, gibt es notfalls eine Reihe von Wegen, von denen der unerfreulichste natürlich der gesetzliche Weg der Zahlungsinhibierung in Deutschland selbst ist und den man ungern beschreiten würde. Ein anderer Weg wären Maßnahmen der Notenbankpräsidenten selbst.

Eine Meldung der Telegraphen-Union, wonach in der Reichskanzlei angesichts der Angriffe, die in der Oeffentlichkeit gegen die Politik der Reichsbank gerichtet worden sind, Wert darauf gelegt werde, den Präsidenten Dr. Luther durch eine Persönlichkeit zu ersetzen, die das volle Vertrauen der Oeffentlichkeit genieße, wird von zuständigen Stellen ausdrücklich als unrichtig bezeichnet. Die in der Presse aufgetauchte Behauptung, daß bereits an den ehemaligen Reichsbankpräsidenten Dr. Schacht die Bitte gerichtet worden sei, sich am Montag in Berlin zur Verfügung zu halten, ist ebenso unwahrscheinlich wie das Gerücht, daß die Ernennung des Generaldirektors Schmitz von der J. G. Farbenindustrie zum Reichswirtschaftsminister unmittelbar bevorstehe. Wann eine Wiederbesetzung des Reichswirtschaftsministeriums vorgenommen werden wird, bleibt nach wie vor unsicher. Sicherlich dürfte sie nicht erfolgen, so lange die brennendsten sachlichen Aufgaben dieser Tage nicht in der Hauptsache erledigt sind.

*

Wohlwollende Haltung Hollands gegenüber den deutschen Banken.

)(**Amsterdam**, 25. Juli.

Wie „Allgemeen Handelsblad" erfährt, hatte die Niederländische Bank sämtliche Amsterdamer Banken und Bankiers für vergangenen Dienstag zu einer Zusammenkunft eingeladen, auf der die Frage der Nichtzurückziehung holländischer Kredite aus Deutschland zur Sprache kommen sollte. Veranlassung hierzu habe ein Telegramm des Gouverneurs der Bank von England geboten, wonach die englischen Banken beschlossen hätten, vorläufig keine Gelder aus Deutschland zurückzuziehen. Darauf habe am Dienstag vormittag die Amsterdamer Bankiervereinigung eine Besprechung abgehalten, in der beschlossen worden sei, vorläufig die wohlwollende Haltung gegenüber den deutschen Banken beizubehalten. Angesichts dieses Beschlusses habe die geplante Besprechung bei der Niederländischen Bank nicht stattgefunden.

*

Die weiteren Arbeiten des Reichskabinetts.

× **Berlin**, 26. Juli.

Die Besprechungen, die nach der Rückkehr des Reichskanzlers begonnen haben, wurden natürlich auch am Sonntag fortgesetzt. Allerdings konnte man am Sonntag abend noch nichts Positives darüber berichten, da sie nur einen informatorischen und vorbereitenden Charakter haben. Der Kanzler muß seine Zeit nach zwei Notwendigkeiten einteilen. Er muß dafür sorgen, daß die ausländischen Gäste einen möglichst genauen und unmittelbaren Eindruck von der deutschen Notlage bekommen. Daneben ist jetzt allerdings aber wichtig, daß die Reichsregierung wieder zu Dispositionen auf längere Sicht kommt. Das ist auch der Wunsch der Akzept- und Garantiebank, die dazu beitragen soll, Wirtschaftsleben und Zahlungsverkehr wieder zu normalen Verhältnissen zurückzuführen. Weiter wird diese Umstellung auch in anderen Maßnahmen zum Ausdruck kommen, die die Reichsregierung vorbereitet. Sicher ist jedenfalls, daß die neue Woche in diesen Zeiten nicht minder ereignisreich sein wird als die vergangene. Der Unterschied liegt nur darin, — und er wird in politischen und wirtschaftlichen Kreisen natürlich allgemein begrüßt — daß der wirtschaftliche und finanzielle Grund, auf dem wir stehen, wieder fester zu werden beginnt, so daß die Reichsregierung zu Planungen kommen kann, die über den Tag hinausreichen.

Ermittlungsverfahren wegen Kapitalflucht.

○ **Berlin**, 25. Juli.

Die Justiz-Pressestelle teilt mit: Die Bank of London hatte in zahlreichen Rundschreiben sich deutschen Kapitalisten gegenüber erboten, für sie ausländische Werte gegen Reichsmark oder deutsche Effekten durch Vermittlung ihrer Berliner Vertretung zu kaufen. Nach Einleitung eines Ermittlungsverfahrens wegen Verleitung zur Kapitalflucht und auf Grund der Warnung, die vom Zentralverband des deutschen Bank- und Bankiergewerbes e. V. erlassen war, haben die hiesigen Vertreter der Bank of London erklärt, daß sie ihre Beziehungen zu der Bank abgebrochen haben und sich in keinerlei derartige Geschäfte einlassen werden.

Hoovers Parole: Abrüsten oder zahlen.

÷ **Washington**, 25. Juli.

Präsident Hoover, der bereits am Freitag mittag nach seinem Sommersitz abgereist ist, richtet sein Hauptaugenmerk nunmehr auf die bevorstehenden Abrüstungsverhandlungen. Der Präsident hat, wie es heißt, nicht die Absicht, den Pariser Wünschen in dieser Frage irgendwie nachzugeben. Vielmehr glaubt man in Regierungskreisen, daß Hoover die europäischen Nationen unbeirrt auf ihre Schuldnerpflichten verweisen und sie vor die Wahl stellen wird: Entweder abrüsten oder zahlen. Angesichts des stetig wachsenden Fehlbetrages im amerikanischen Staatshaushalt hat der Präsident die Ressortleiter angewiesen, sämtliche Ausgaben einzuschränken. Nur die Ausgaben für Wohlfahrtszwecke sind von dieser Forderung des Präsidenten ausgenommen. Das Rundschreiben Hoovers erregte besonders im Marineministerium riesiges Aufsehen. Mit einer weiteren scharfen Verminderung des Marinehaushalts wird gerechnet.

Silberwährung in Mexiko.

Newyork, 26. Juli.

Wie aus Mexiko-Stadt gemeldet wird, hat der frühere Staatspräsident Calles, der in diesen Tagen die Präsidentschaft der Bank von Mexiko übernommen hat und mit besonderen Vollmachten ausgestattet ist, die Abschaffung des Goldes als Zahlungsmittel in Mexiko angeordnet. Als einziges gesetzliches Zahlungsmittel gelten die Silbermünzen, die durch Gold, Devisen und Silber gedeckt sind. Der mexikanische Kongreß hat bereits die nötigen Zwangsmaßnahmen bestätigt.

Zwei mexikanische Priester am Altare erschossen.

Unruhen und Attentate in Veracruz.

Newyork, 26. Juli.

In Jalappa im Staate Veracruz (Mexiko) wurden zwei katholische Priester in der Kirche Ladoctrina vor dem Altar von unbekannten Tätern erschossen. Bei dem Attentat wurden außerdem zwei Kirchenbesucher verletzt. Zur gleichen Zeit wurde ein Anschlag auf den Staatsgouverneur verübt. Während Tejeda nur eine Verletzung am Ohr davontrug, wurde der Attentäter von Begleitern des Staatsgouverneurs erschossen. Die Verordnung, die die Zahl der katholischen Priester im Staate Veracruz einschränkt, hat allgemeine Unruhen hervorgerufen.

Anhaltende Unruhen in Chile.

+ **Newyork**, 26. Juli.

In Santiago de Chile sind im Zusammenhang mit der revolutionären Bewegung schwere Unruhen im Gange. Die ständigen Feuerkämpfe haben bisher 50 Opfer gefordert. Man rechnet mit dem Ausbruch eines Generalstreiks am Montag.

Präsident Ibanez zurückgetreten.

:: **Newyork**, 26. Juli. Nach in Buenos Aires eingetroffenen Meldungen aus Chile ist Präsident Ibanez infolge der Unruhen der letzten Tage zurückgetreten.

Schon ein neuer Präsident.

:: **Paris**, 26. Juli. Der bisherige Senatspräsident Pedro Opazo hat, wie Havas aus Santiago de Chile meldet, die Präsidentschaft der chilenischen Republik übernommen.

Staatssekretär Stimson in Berlin.

Reger Meinungsaustausch mit Brüning und Curtius.

:: **Berlin**, 26. Juli.

Der amerikanische Außenminister, Staatssekretär Stimson, traf Samstag nachmittag im Mitropa-Salonwagen um 17.17 Uhr, wie vorgesehen, auf dem Bahnhof Friedrichstraße ein. Zu seinem Empfang hatten sich der amerikanische Botschafter Sackett mit dem gesamten Botschaftspersonal, von deutscher Seite Ministerialrat Dieckhoff, der Chef des Protokolls, Graf Tattenbach, mit verschiedenen anderen Herren des Auswärtigen Amtes und eine Anzahl Angehörige der amerikanischen Kolonie, am Bahnhof eingefunden. Staatssekretär Stimson fuhr, nachdem er dem Kreuzfeuer der Photographen standgehalten hatte, mit Botschafter Sackett zusammen nach der amerikanischen Botschaft. Er hat hier Wohnung genommen, da sein Besuch keinen amtlichen Charakter trägt und er darum als Privatmann gilt. Deshalb ist Stimson auch so wenig in Berlin wie in Rom und Paris von einem Minister am Bahnhof begrüßt worden. Dagegen gilt der bevorstehende Besuch der englischen Staatsmänner als ein Staatsbesuch, und sie werden deshalb bei ihrem dreitägigen Aufenthalt die Gäste der Reichsregierung sein. Sowohl Stimson wie MacDonald und Henderson legten großen Wert darauf, ihren Besuch in Berlin gerade jetzt abzustatten, um dem deutschen Volk einen Beweis ihrer Wertschätzung und ihres Vertrauens zu geben, und da sie gerade die gegenwärtige Lage in Deutschland kennenlernen wollten.

Samstag abend um 8 Uhr empfing der amerikanische Botschafter die zu Ehren seines Besuches eingeladenen deutschen Staatsmänner und Politiker zu einem Herrenessen. Außer dem zur Zeit in Berlin anwesenden Senator Swanson und dem Stab der Botschaft, waren geladen: Reichskanzler Brüning, Ministerpräsident Braun, Reichsaußenminister Curtius, die Minister Dietrich, Stegerwald, Schiele, Groener, Treviranus, Reichsbankpräsident Dr. Luther, der deutsche Botschafter in U. S. A. von Prittwitz-Gaffron, die Staatssekretäre Dr. von Bülow, Dr. Meißner, Dr. Trendelenburg, Ministerialdirektoren Dr. Dieckhoff, der Reichswehrchef General von Hammerstein, der Chef des Protokolls Graf Tattenbach und Oberstleutnant v. Hindenburg.

Heute vormittag besuchten Reichskanzler Dr. Brüning, Reichsaußenminister Dr. Curtius, der amerikanische Staatssekretär Stimson und der amerikanische Botschafter Sackett, nachdem Stimson das Pergamon-Museum besichtigt hatte, Potsdam und seine Sehenswürdigkeiten. Sie kehrten auf der Rückfahrt im Haus am See in Wannsee ein, wo sie Mittag aßen. Die Herren begaben sich hierauf in die Reichskanzlei. Zum Abendessen waren sie bei Dr. Curtius zu Gast.

Im Laufe des Sonntag hat, wie die Telegraphen-Union erfährt, zwischen Stimson, Dr. Brüning und Dr. Curtius ein reger politischer Meinungsaustausch über die zurzeit im Vordergrund stehenden Fragen stattgefunden.

*

Henderson und MacDonald nach Berlin abgereist.

:: **London**, 26. Juli.

Staatssekretär des Aeußeren, Henderson, ist heute vormittag um 11 Uhr nach Berlin abgereist, wo er Montag vormittag um 8,37 Uhr eintreffen wird.

Der englische Premierminister MacDonald, der ursprünglich am Montag früh von dem Flugplatz Hendon aus nach Berlin fliegen wollte, hat wegen der unsicheren Wetterlage seinen Plan geändert und London am Sonntag abend mit dem fahrplanmäßigen Zuge um 20,15 Uhr von der Liverpool-Street-Station verlassen. Die Reise führt ihn über Hoek van Holland, Osnabrück und Hannover.

Vor seiner Abreise erklärte der Premierminister: „Ich freue mich sehr, nach Berlin zu gehen und hoffe, daß mein Besuch eine gute Wirkung haben und die in Chequers erreichten günstigen Resultate weiter fördern wird. Die gesamte europäische Finanzlage wird in Berlin von Männern besprochen werden, die entschlossen sind, ihr mit gesundem Menschenverstand und Sinn für die Wirklichkeit zu begegnen."

Der Prozeß gegen Nientimp und Genossen.

Weitere Aussagen der Angeklagten. – Zeugenvernehmungen. – Der Abgeordnete Foos sagt aus.

Dortmund, 26. Juli.

Die Fortsetzung der Verhandlung nach der ersten Pause am Samstag morgen gestaltete sich nicht eben kurzweilig, denn die Prozeßführung verlor sich bei Erörterung der Vorgeschichte allzu oft in Einzelheiten und Nebensächlichkeiten. Während die Presseplätze stärker als gewöhnlich besetzt sind, beginnt das Interesse der Zuhörer bereits abzuflauen und am Nachmittag ist der halbe Zuhörerraum leer.

Die Angeklagten bestreiten, sich eines Verstoßes gegen das Gesetz zur Bekämpfung des unlauteren Wettbewerbes schuldig gemacht zu haben, während der Vorsitzende ihnen nacheinander aus den Strafakten des Finanzamtes und aus den Akten der Voruntersuchung anders zu deutende Einlassungen vorhält. Der Hauptangeklagte Nientimp, der übrigens einen recht angegriffenen und nervösen Eindruck macht, erklärte auf die Vorhaltung des Vorsitzenden, daß der Mitangeklagte Horreyseck gelegentlich einmal bekundet habe, die an Nientimp gezahlten Gelder seien nach Mitteilungen des gestorbenen Direktors Brandenberg in die Parteikasse geflossen, er (Nientimp) bedaure, daß Brandenberg nicht mehr als Zeuge auftreten könne, denn dann würde sich diese Behauptung sogleich als falsch erweisen.

Die Dortmunder Mühlenwerke hätten keinerlei Grund gehabt, gerade der Zentrumspartei Gelder zukommen zu lassen, denn in ihrem Aufsichtsrat hätte kein Mitglied der Partei gesessen.

Wenn die Mitteilung Brandenbergs auf Richtigkeit beruhe, dann hätte er (Nientimp) ja die Gelder zu Ungunsten der Partei unterschlagen.

Nientimp kam dann auf die Gründe zu sprechen, warum er die in den Jahren 1926/1929 von den Dortmunder Mühlenwerken gezahlten Vergütungen in Höhe von rund 140 000 Mark so genau mit dem Geschäftsführer der Geweba, Hundertmark, teilte. Im Jahre 1920 hatte Hundertmark, der Vorsitzender einer völkischen Gruppe in Dortmund war und damals im Dienste einer zu einem ausländischen Konzern gehörenden Margarinefabrik stand, Nientimp, dem damaligen Vorsitzenden des Innungsausschusses in Bochum, vorgeschlagen, mit ihm ein Großgeschäft in Margarine aufzumachen. Nientimp trat von der mündlich getroffenen Vereinbarung im entscheidenden Augenblick zurück und brachte Hundertmark dadurch um günstige Verdienstaussichten. Gewissermaßen als Ersatz dafür setzte sich Nientimp für Hundertmarks Einstellung bei der Geweba ein. Nientimp will nun in den darauf folgenden Jahren immer das Gefühl gehabt haben, daß

Hundertmark ihm seine Nebeneinnahmen nicht gönne.

Aus Angst — dieses Moment spielte in den Erörterungen des ganzen ersten Tages eine Hauptrolle — Hundertmark könne aus Verärgerung kleine geschäftliche Inkorrektheiten ans Tageslicht bringen, will Nientimp dem Hundertmark die Hälfte der von den Dortmunder Mühlenwerken und von der Margarinefabrik Lindemanns erhaltenen Vergütungen gewissermaßen als Entschädigung abgegeben haben. Dabei betonte Nientimp, er habe nur die Bezüge von den Mühlenwerken und der Margarinefabrik Lindemanns mit Hundertmark geteilt, während alle andere Nebeneinnahmen von der Hefeindustrie und der Mühlenvereinigung Westdeutschlands seiner handwerklichen Organisation zugeflossen seien.

Nach der Vormittagspause wurde die Vernehmung des Angeklagten Nientimp fortgesetzt. Er erklärte, Hundertmarks Gehalt sei genau so hoch gewesen, wie sein eigenes. Er (Nientimp) habe sehr darunter gelitten, weil er sich bewußt war, daß er durch Verschweigen der erhaltenen Vergütungen der Steuerbehörde gegenüber Unrecht getan habe. Er habe aber keinen Menschen finden können, dem er sein ganzes Verhältnis zu Hundertmark von Grund aus habe schildern können. Er habe unter diesen furchtbaren Wirren und inneren Verwirrungen so gelitten, daß er sein Amt zur Verfügung gestellt habe.

Der Vorsitzende kam dann auf die ersten Zahlungen Nientimps an Hundertmark zu sprechen, die im Januar 1927 stattgefunden haben sollen und zwar in Höhe von 3813 Mark, der genauen Hälfte von den ersten Bezügen Nientimps.

Staatsanwalt: Was sagte der Angeklagte bezüglich seiner Zahlungen an Hundertmark in der Voruntersuchung?

R.-A. Dörpinghaus: Nientimp sagte wörtlich: Ich muß mir weitere Erklärungen für später vorbehalten. Innerlich war es, sagen wir es mal ehrlich, die Angst vor Hundertmark. Hundertmark hatte seinen Posten zu verlieren, Nientimp aber seinen Posten und sein Reichstagsmandat. Nientimp will Ihnen, meine Herren Richter, nahe bringen, daß er unter einem starken Druck stand, daß er regelrechte Angst vor Hundertmark hatte.

Staatsanwalt: Wie kommt es denn, daß er das Geld nur aus den Vergütungen der Dortmunder Mühlenwerke und der Margarinefabrik nahm?

Nientimp: Weil ich alle anderen Vergütungen, die ich nebenbei von der Hefeindustrie und von der Mühlenvereinigung Westdeutschland hatte, dem Verbande zur Verfügung stellte.

Vorsitzender: Warum teilten Sie denn diese Beträge von der Margarinefabrik und den Dortmunder Mühlenwerken so genau auf den Pfennig mit Hundertmark?

Nientimp: Weil ich das Abkommen mit Hundertmark restlos erfüllen wollte.

Staatsanwalt: War denn ein Jahresbetrag von annähernd 50 000 Mark und dazu das Gehalt von 16 000 Mark berechtigt? War die Tätigkeit des Angeklagten so angespannt?

Nientimp: Ich hatte meine Tätigkeit bei der Geweba dem Verbande garnicht angegeben und aus diesem Grunde meine Nebeneinnahmen auch der Steuerbehörde verschwiegen.

R.-A. Hoffmann: Hatte Direktor Brandenberg eine Ahnung, daß der Angeklagte Nientimp ein Angestellter der Geweba war und von ihr Geld bezog?

Nientimp: Nein.

Der Angeklagte Hundertmark erklärte, er habe insgesamt 36—40 000 Mark erhalten; im Jahre 1922 sei eine mündliche Vereinbarung geschlossen worden.

*

Nach der Mittagspause eröffnete der Vorsitzende die Verhandlung um 4 Uhr und begann mit der umfangreichen

Vernehmung des Angeklagten Horreyseck.

Der Angeklagte erklärte im Verlauf der Vernehmung, das Wort „Schmiergelder" sei nur einmal aus dem Munde des Steuerbeamten Bodenbender gefallen. Er selbst habe die Vergütungen an Nientimp nicht als Schmiergelder aufgefaßt. Er bestreite die Wahrheit der Aussage des Zeugen Schmale, der behauptet habe, er — der Angeklagte — habe von „Schmiergeldern" gesprochen. Es wurde dann ein Brief des gestorbenen Direktors Brandenberg von den Dortmunder Mühlenwerken an den Angeklagten Nientimp verlesen.

Nientimp: Bodenbender fragte mich, was mit den Vergütungsgeldern gemacht worden sei. Ich erwiderte ihm, die Hälfte habe Hundertmark erhalten. Hundertmark aber erklärte, er habe nur 36 000 Mark erhalten. „Ich freue mich", sagte ich dann, „auf den Tag, an dem ich als Zeuge aussagen darf, daß ich regelrecht die Gelder in zwei Teile geteilt habe. Dabei bleibe ich. Brandenberg zwang mich gewissermaßen, eine Erklärung zu unterschreiben, in der stand: „Ich habe diese Zahlungen für Parteizwecke erhalten." Im anderen Falle drohte Brandenberg, die Sache dem Gericht zu übergeben. Als ich später Brandenberg Vorhaltungen machte, sagte er mir, es handele sich um eine Verwechslung. Er erklärte folgendes: „Ich habe einem Abgeordneten für die Wahrnehmung meiner wirtschaftlichen Interessen das Geld gegeben. Herr Nientimp, Sie können jeden Augenblick mit ruhigem Gewissen den Eid schwören, daß Sie mit diesen Geldern keine Schmiergelder erhalten haben." — Sie können sich denken, in welcher Lage ich steckte. Ich habe deshalb 24 000 Mark Steuern nachbezahlt und eine Strafe von 20 000 Mark. Wenn Brandenberg noch lebte, säße ich nicht hier und wäre nicht in den Verdacht geraten, Gelder für parteipolitische Zwecke unterschlagen zu haben.

Horreyseck: Nientimp waren tatsächlich die Nerven durchgegangen.

Auf eine Frage des R.-A. Dr. Hoffmann erwiderte Nientimp: Ja, ich hatte umfangreiche Korrespondenzen und außerdem noch riesige fernmündliche Referate mit Brandenberg.

Der Vorsitzende ging dann auf den

Fall Lindemann.

ein. Nientimp bekundete, er habe Lindemann im Jahre 1920 kennengelernt. Lindemann war Lieferant der Genossenschaft und hatte einen regen Gedankenaustausch mit Nientimp über Angelegenheiten der deutschen Margarineindustrie. Es gab da zwei Gruppen: Die Fabriken des Margarinekonzerns und die freien deutschen Margarinefabriken. Von Lindemann nahm ich, erklärte Nientimp, die Vergütungen bedenkenlos an, weil Lindemann sehr wohlhabend war und weil ich eine Arbeit übernahm, für die die Entschädigung nicht zu hoch war. In Freiburg, Wiesbaden, Breslau und anderen Städten hielt ich Vorträge über das Thema: Die freien deutschen Margarinefabriken, die in einem schweren Kampf gegen den Konzern lagen. Schwer war dieser Kampf, weil dem Konzern unbeschränkte Propagandamittel zur Verfügung standen. Eines Tages sagte mir Lindemann, es würde mir für meine Tätigkeit eine Provision gezahlt werden. An Hand der Akten stellte der Vorsitzende die an Nientimp gezahlten Provisionen durch Lindemann fest. Die Höhe belief sich in den Jahren 1925—29 auf rund 13000 Mark. — Auf eine Frage von R.-A. Däumig erklärte Nientimp, es sei Lindemann nicht bekannt gewesen, daß er, Nientimp, wirtschaftlicher Berater der Genossenschaft war, er könne sich jedenfalls nicht entsinnen, es ihm gesagt zu haben.

Angeklagter Lindemann: Nein, nach meinem Wissen war Nientimp Syndikus des Germaniaverbandes in Bochum und Hundertmark war Direktor der Geweba in Dortmund. — Lindemann holte weit aus und schilderte eingehend den Kampf der Konzernfirmen gegen die freien Margarinsfabriken. Die Konzernfabriken seien einkommen- und gewerbesteuerfrei gewesen, sie hätten eine Millionenreklame entfaltet. Hundertmark habe zwar alle möglichen Dinge eingekauft, aber keine Margarine und habe

ebensowenig wie Nientimp ihm einen einzigen Auftrag zugeleitet.

Ich verhandelte immer selbst mit den Genossenschaften. Damals war ich alleiniger Vertragslieferant der Geweba. Ein unlauterer Wettbewerb war also garnicht denkbar. Ich stehe hier als Vertreter der deutschen Interessen und bin dafür durch die Zeitungen gehetzt worden. Man kann wohl von einem unlauteren Wettbewerb des Konzerns sprechen, aber nicht von einem unlauteren Wettbewerb bei mir. Nientimp hatte mit dem Einkauf ja einfach nichts zu tun. Was ich ihm an Vergütungen gegeben habe, habe ich im vollen Bewußtsein für die deutschen Interessen gegeben.

Damit war die Vernehmung der vier Angeklagten beendet. Nach einer kurzen Pause wurde als erster Zeuge der zweite Vorsitzende der Deutschen Zentrumspartei, der

Reichstagsabgeordnete Foos,

vernommen. Er äußerte sich folgendermaßen über den Besuch, den er Nientimp im Sommer 1930 in Münstereifel abstattete. Der Besuch fand auf Wunsch der Zentrumsfraktion aus einem doppelten Wunsche heraus statt: Die Bochumer Partei hatte Nientimp schon ausgeschlossen; dadurch war eine unerträgliche Situation entstanden. Man mußte mit Nientimp über die Niederlegung seines Mandats für den Reichstag sprechen. Der Zeuge traf den Angeklagten in stark verstörtem Zustande an und konnte nur mühsam etwas aus ihm herausbringen. Er fragte Nientimp, was denn an den Gerüchten Wahres sei, ob er derartige Summen tatsächlich bekommen und für welchen Zweck er sie bekommen habe. Nientimp erwiderte unter wiederholten Tränenausbrüchen, die volle Wahrheit könne nicht mehr zutage gebracht werden. Brandenberg sei an ihn herangetreten und habe ihm die Vergütungen angeboten. „Sie können doch unmöglich diese Gelder bekommen haben," sagte der Zeuge zu Nientimp. — „Ich habe sie ja garnicht bekommen, ich mußte sie doch mit Hundertmark teilen. Ich habe die Steuerstrafen bezahlt, ich habe das Auto für den Verband gekauft, ich bin arm und konnte ohne die Diäten einfach nicht leben. Ich habe das Geld für politische Tätigkeit im Interesse der Mühlenindustrie erhalten." Es sei ihm dabei aber nie recht geheuer gewesen und er habe sich seelisch bedrückt gefühlt. Es sei keine Rede davon gewesen, daß Nientimp Gelder für die Partei bekommen hätte. — Der Zeuge gewann den Eindruck, als ob Nientimp der Mühlenindustrie Dienste geleistet habe, er habe aber nicht genau sagen können, in welcher Form. Auf diesbezügliche Fragen sei Nientimp immer wieder auf seine „politische Tätigkeit" zu sprechen gekommen. Die Worte „Umsätze" und „Berechnung der Vergütungen nach dem Umsatz" seien garnicht gefallen. Ueber die Art der „politischen Tätigkeit" Nientimps sei nicht gesprochen worden. Der Zeuge erklärte, er wisse auch nicht, ob Nientimp imstande gewesen sei, näheres auszusagen. Es sei eine peinliche Unterredung gewesen.

R.-A. Dr. Dörpinghaus stellte fest, daß der Angeklagte Nientimp am 6. Juni 1930 selbst den Antrag auf Aufhebung seiner Immunität gestellt habe.

Zeuge Foos: Ich sagte zu Nientimp, „wenn Sie von diesen Mühlen Geld bekommen, dann ist doch daraufhin die Ware verteuert worden", worauf Nientimp bemerkte, er habe das Geld für politische Zwecke bekommen, von Verteuern könne keine Rede sein.

Als zweiter Zeuge wurde ein Mitglied des Hefesyndikats, Dr. Fritz Hillringhaus-Barmen vernommen. Er verbreitete sich über den großen Konkurrenzkampf, der im Jahre 1924 auszubrechen drohte. In dem sogenannten Abkommen von Unna wurden zwar Preise festgelegt, doch trat das Abkommen bald wieder außer Kraft. In Berlin trat er gelegentlich einer Besprechung an Nientimp heran mit dem Ersuchen, die Satzungen für das Syndikat auszuarbeiten. Dieser Bitte entsprach Nientimp und arbeitete die Satzungen gelegentlich eines Aufenthaltes in Berchtesgaden für das Syndikat aus. Für seine Arbeit erhielt der Angeklagte 3000 Mark.

Auf die Frage des Verteidigers des Angeklagten Nientimp, welches Werturteil der Zeuge über ihn abgeben könne, erwiderte Dr. Hillringhaus, Nientimp habe zu seiner Zufriedenheit gearbeitet und habe die notwendigen Reisen usw. aus seiner eigenen Tasche bezahlt.

Als nächster Zeuge wurde der Geschäftsführer der Bäckergenossenschaft Hagen, Rudolf Griesenbeck, aufgerufen. R. A. Dr. Calmann-Köln stellte ihm die Frage, wer auf die Wahl des Mehls beim Einkauf Einfluß habe. Der Zeuge erklärte, die Bäckergenossenschaft halte sich vollständig neutral; sie kaufe das Mehl ein, das die Bäckermeister sich aussuchten. Der Einkauf geschehe durch die Geweba.

R.-A. Dr. Calmann: Hat Schmale jemals von Schmiergeldern gesprochen?

Zeuge: Ueber solche Fragen habe ich mich niemals mit ihm unterhalten. Hundertmark hat nie versucht, Einfluß auf mich dahingehend zu gewinnen, daß wir bei den Dortmunder Mühlenwerken kauften. Wenn ein Bäcker sagte, ich will Dortmunder Mehl haben, dann besorgten wir ihm eben Dortmunder Mehl. Auf den Margarineeinkauf hatte die Geweba keinen Einfluß.

Der nächste Zeuge, der Geschäftsführer der Vereinigung westdeutscher Mühlen G. m. b. H., Fritz Schöneberg-Köln, bekundete, seine G. m. b. H. bestehe seit dem 8. und 9. Mai 1929. Dem Angeklagten Nientimp seien Vergütungen ausgezahlt worden, weil er die Interessen der Mühlenindustrie wahrgenommen habe. Der Zeuge erklärte auf eine Frage in bestimmterer Form noch einmal, Nientimp habe als Politiker in legaler Form die Interessen der Mühlenindustrie wahrgenommen. Die Zahlungen an Nientimp, im Jahre 1929 insgesamt 7200 Mark, wurden auf die Mitglieder der G. m. b. H. umgelegt. An dieser Umlage waren selbstverständlich auch die Dortmunder Mühlenwerke beteiligt. Die Anregung dazu sei von Direktor Brandenberg ausgegangen.

Nebenkläger Dr. Kessel: Wußten Sie, daß Brandenberg noch extra für sich bezw. für die Dortmunder Mühlenwerke gezahlt hat?

Zeuge: Nein, das wäre ein Verstoß gegen unsere Verbandssatzungen gewesen. Das Ergebnis meiner Untersuchung war einwandfrei; nach der Gründung der G. m. b. H. wurde nichts mehr gezahlt.

Nebenkläger: Hat Brandenberg Ihnen 1926 gesagt, daß er an Nientimp wirtschaftspolitische Vergütungen gezahlt hat?

Zeuge: Nein, das hat er nicht gesagt.

Nebenkläger: Wenn Sie Informationen von Nientimp erhielten, was taten Sie damit?

Zeuge: Ich teilte sie der Genossenschaft mit.

Vorsitzender: Welchen Eindruck hatten Sie von den früheren Zahlungen?

Zeuge: Die Mühlen standen auf dem Standpunkte, so große Zahlungen könnten nur den Zweck haben, den Umsatz zu steigern. In einem Reichstagsausschuß stimmte ein Vertreter Nientimps für einen Beschluß, der den Interessen der Mühlenindustrie zuwider lief.

Der Verkaufsleiter der Margarine-Union für Dortmund (Konzernfirma) Fritz Hegemann bekundete, der Kaufmann Marr habe ihm erzählt, gelegentlich eines Besuches in Goch habe Hundertmark einmal geäußert, wenn man Herrn Nientimp Prozente biete, werde es vielleicht besser gehen. Er sei aber nicht ganz sicher, ob Hundertmark diese Worte ernsthaft gemeint habe. Die Firma des Zeugen habe Nientimp niemals Provision gezahlt.

R.-A. Dr. Dörpinghaus meinte zu dieser Aussage ironisch, auf solche scherzhaften Bemerkungen stütze sich also die Anklage.

Als letzter Zeuge des ersten Verhandlungstages wurde der Kaufmann Hans Marr-Essen, ein Vertreter einer großen Margarinefabrik vernommen. Er erzählte genaueres über den Besuch Hundertmarks, Nientimps und des ganzen Vorstandes der Geweba in Goch. Seine damalige Firma habe versucht, mit Aufträgen in die Geweba hineinzukommen; es sei dabei zu den üblichen Verhandlungen gekommen. In Goch habe Hundertmark gesagt, man müsse mich einmal hinter Nientimp stecken, der könne für die Erhöhung der Umsätze sorgen, wenn man ihm Provision zahle. Der Zeuge erklärte, er habe zuerst nicht gewußt, ob es sich um Ernst oder um Scherz handelte. Ihm habe Nientimp als Reichstagsabgeordneter viel zu hoch gestanden für derartige Manipulationen und er habe geraten, man solle um Gottes Willen die Finger davon lassen.

Um 7,45 Uhr abends wurde die Verhandlung auf Montag vormittag 10 Uhr vertagt. Es wird dann in der Zeugenvernehmung fortgefahren. Das Ende des Prozesses ist wohl nicht vor Mitte der Woche zu erwarten.

Ansteigende Steuereingänge.

◆ **Berlin, 25. Juli.**

Wie wir erfahren, hat der Erlaß der Verordnung über Zuschläge für Steuerrückstände dazu geführt, daß sich die Steuereingänge in einer ansteigenden Linie bewegen. Steuerausfälle sind seitdem nicht mehr festzustellen; allerdings sind andererseits Ueberschüsse, die an sich vorhanden sein müßten, nicht eingetreten. Man rechnet mit weiteren großen Zahlungen vor dem 31. Juli. Die Ueberweisungen des Reichs an die Länder dürften jedoch nicht die volle Summe erreichen, und die Länder werden daher ebenso wie das Reich eine Staffelung der Gehälter vornehmen müssen.

Rentenzahlungen in voller Höhe.

:: **Berlin, 25. Juli.**

Um etwaigen Zweifeln zu begegnen, weist das Reichspostministerium daraufhin, daß an den Postschaltern Militärversorgungsgebührnisse, sowie Unfall- und Invalidenrenten an den fälligen Zahltagen in voller Höhe zur Auszahlung gelangen.

Weitere Verhaftungen in der Spandauer Raubmordangelegenheit.

× **Berlin, 26. Juli.**

Im Verlauf der Ermittlungen zur Klärung des Raubmordes an Frau Silberzweig in Spandau ist es der Kriminalpolizei gelungen, gestern zunächst auch den zweiten Täter, den Arbeiter Möbert, zu verhaften. Er hatte sich mit seiner Braut nach Ponicken bei Köslin begeben, wo er gestern früh kurz nach Verlassen seiner Wohnung festgenommen wurde.

Gestern nacht ist dann noch eine dritte Verhaftung vorgenommen worden. Es konnte festgestellt werden, daß etwa drei Stunden vor dem Morde an Frau Silberzweig drei Burschen, der in Ponicken festgenommene Möbert, der in Spandau verhaftete Licht und ein 19 Jahre alter Bursche aus Spandau in einem anderen Kleidergeschäft in der Nähe des Silberzweigschen Ladens sich Kleidungsstücke vorlegen ließen. Es ist kaum daran zu zweifeln, daß bereits in dem ersten Laden ein Ueberfall geplant war und daß die Tat nur durch das Eintreten anderer Kunden nicht zur Ausführung kam. Der dritte Festgenommene bestreitet jeden Zusammenhang mit dem Morde, gibt aber zu, in dem ersten Geschäft gewesen zu sein. Zum Verpacken seiner Sachen hat er Möbert einen Koffer geliehen. Ob er den Silberzweigschen Laden betreten oder nur auf der Straße den Aufpasser gemacht hat, wird noch nachgeprüft. Er ist vorläufig unter dem dringenden Verdacht der Mitwisser- resp. Mittäterschaft in Gewahrsam genommen worden.

Sturmregatta auf dem Chiemsee.

:: **Prien am Chiemsee, 25. Juli.**

Auf dem Chiemsee setzte heute nachmittag plötzlich während einer Regatta der Hanseatischen Yachtschule ein so heftiger Sturm ein, daß eine Reihe von Segelbooten kenterte. Die Masten verschiedener Boote gingen über Bord, und die Boote trieben hilflos auf dem See. Es wurden sofort Motorboote zur Hilfeleistung ausgesandt. Vier in den Wellen treibende Personen wurden gerettet. Einer der Segelschüler wurde während eines Segelmanövers über Bord geschleudert und konnte bisher nicht geborgen werden. Ein anderes Segelboot mit zwei Insassen wird noch vermißt. Die Suche nach den Vermißten wurde sofort aufgenommen.

Eine spätere Meldung lautet: Der plötzlich aufkommende Sturm, von dem die Regatta des Chiemsee-Yachtclubs überrascht wurde, hat ein Todesopfer gefordert. Es handelt sich um das Mitglied der Yachtschule Bachl aus Wien, der sich an der Regatta beteiligt hatte. Von den 20 Booten der Regatta kamen durch den Orkan vier zum Kentern. Bei einem Segelboot wurde Mastbruch beobachtet. Zwei Motorboote begannen sofort das Rettungswerk und brachten elf Mann in Sicherheit. Der größte Teil der Boote war in alle Windrichtungen verschlagen worden, sodaß sich auf dem hochgehenden See das Rettungswerk, das bis abends 8 Uhr fortgesetzt wurde, sehr schwierig gestaltete. Das mit zwei Insassen besetzte und als vermißt gemeldete Boot konnte aufgefunden und die Insassen geborgen werden.

Anscheinend politischer Mord in Wien.

× **Wien, 25. Juli.**

Zu der Ermordung des angeblichen Kaufmanns Semmelmann wird noch ergänzend mitgeteilt, daß der Täter, der angebliche Züricher Kaufmann Spielmann zwei Schüsse auf Semmelmann abgegeben hat, die sofort tödlich wirkten. Semmelmann weilte vor seiner Abreise nach Wien am Grabe seines Vaters in Köln, wo er bereits von Todesahnungen erfüllt war. Er hat früher anscheinend in russischen Diensten gestanden. Im Juli 1928 war er vom Reichsgericht Leipzig zu 2½ Jahren Gefängnis verurteilt worden. Er war ein Komplize des Kommunisten Otto Braun, der seinerzeit in Moabit auf romantische Art befreit worden war. Das Reichsgericht nahm damals an, daß Semmelmann und Braun Aktionspläne für die kommunistische Propaganda in Mitteleuropa ausgearbeitet haben.

Der Mordtat ging heute früh in der Wohnung Semmelmanns ein lebhafter Wortwechsel mit dem Mörder Spielmann voraus, ehe dieser die Tat beging. Semmelmann befand sich in sehr bedrängter finanzieller Lage, da Geldzuwendungen von kommunistischer Seite in letzter Zeit aufgehört hatten, nachdem man erkannt hatte, daß auf seinen Nachrichtendienst nicht mehr wie bisher gerechnet werden konnte. Semmelmann soll auch die Drohung ausgesprochen haben, in ein anderes politisches Lager überzugehen. Die Blätter vermuten, daß es sich um einen Mord auf Befehl handelt. Ueber die Person des Mörders, der weiterhin jede Aussage verweigert, herrscht noch vollkommenes Dunkel. Man nimmt an, daß sein schweizerischer Paß, der auf den Namen Spielmann ausgestellt ist, gefälscht ist, zumal er keinen Grenzübertrittsvermerk von der Schweiz nach Oesterreich enthält. In Zürich ist bereits festgestellt worden, daß dort Spielmann nicht bekannt ist.

*

Fünf Arbeiter auf dem Grunde der Themse verunglückt.

:: **Dagenham (Essex), 25. Juli.** Fünf Arbeiter, die nachts in einem Rohr auf dem Grunde der Themse beschäftigt waren, fielen plötzlich in den Schlamm auf dem Boden des Rohres. Die zu Hilfe gerufene Feuerwehr hat bis jetzt vier Mann tot geborgen.

Unterwegs zum Franz-Josephs-Archipel.

„Graf Zeppelin" in Leningrad gelandet.

)) **Leningrad, 25. Juli.**

Bei glänzenden atmosphärischen Verhältnissen erschien das Luftschiff „Graf Zeppelin" am Horizont um 20 Uhr 7 Minuten örtlicher Zeit. Nach einer Schleife über der Stadt landete das Luftschiff glatt um 20 Uhr 45 Min. auf dem Flugplatz Nowaja Derewnja.

Nach der Landung, der auch Botschafter Dr. von Dirksen und Generalkonsul Dr. Zechlin beiwohnten, begrüßten Vertreter der Leningrader Behörden und Organisationen Dr. Eckener und seine Mitfahrer. Der greise Akademiepräsident Karpinski, Vertreter der Organisationen für Flugwesen sowie der deutsche Botschafter hielten Ansprachen, in denen sie die Verdienste der Leiter der Expedition würdigten. Dr. Eckener dankte und verband damit die aufrichtige Anerkennung für die sachkundige Unterstützung durch die in der Arktisforschung erfahrenen Sowjetdelegierten.

*

Die Abfahrt nach der Arktis.

× **Leningrad, 26. Juli.**

In einer Unterredung mit einem Vertreter der Telegraphenagentur der Sowjetunion erklärte Dr. Eckener, er hoffe, in 20 Stunden den Franz-Josephs-Archipel zu erreichen, wenn das Wetter ihm nicht einen Strich durch die Rechnung mache. In der Nähe von Franz-Josephs-Land werde man versuchen, mit dem Eisbrecher „Malagin" die Verbindung herzustellen. Eckener drückte in dem Gespräch die Hoffnung aus, daß Rußland bald eigene Luftschiffe haben werde und erklärte, daß die Luftschiffwerft Friedrichshafen beim Luftschiffbau gerne Beistand leisten werde. Unterhandlungen darüber seien bereits im Gange.

Zum Abschied des Luftschiffes hatten sich am frühen Morgen auf dem Flugplatz Tausende von Menschen angesammelt. Um 11,10 Uhr erhob sich „Graf Zeppelin" unter stürmischem Beifall der versammelten Menge und nahm in ruhiger Fahrt Richtung nach Norden.

*

80 Meilen nordöstlich von Archangelsk.

:: **Friedrichshafen, 26. Juli.**

Die Bodenfunkstelle des Luftschiffbaues erhielt um 19 Uhr von Bord des „Graf Zeppelin" folgende Standortmeldung: „80 Meilen nordöstlich von Archangelsk".

Montag, 27. Juli.

Der Sport vom Sonntag

Frankreich gewinnt wieder den Davispokal

Ladoumegue schlägt Dr. Peltzer. / Rekorde bei den Freiburger Bergrennen. / Metze Achter in der Tour de France. / Regener zum 4. Male Harkortbergsieger.

Internationales Sportfest des S.C.C.

Ladoumegue vor Peltzer. – Neuer deutscher Hürden-Rekord.

Berlin, 26. Juli.

Das internationale Sportfest des SC Charlottenburg gestaltete sich am Sonntag auf der schönen Anlage im Eichkamp zu einem guten Erfolg. Ueber 10 000 Zuschauer waren Zeuge spannender Kämpfe, in deren Mittelpunkt das Zusammentreffen der drei Weltrekordler Ladoumegue, Sera Martin und Dr. Peltzer mit dem Amerikaner Cobb stand. Der französische Rekordinhaber über 1000 m führte vom Start weg, hinter ihm lagen Sera Martin und Dr. Peltzer.

In der letzten Kurve stieß Ladoumegue vor und hatte im Nu einen Vorsprung von 15 m heraus, da Martin nicht nachsetzte und Dr. Peltzer sich überrumpeln ließ, auch in der Kurve schlecht vorbeikommen konnte. Der lange Stettiner konnte zwar in einem schönen Endspurt bis auf 6 m an den Franzosen herankommen, ohne diesen aber ernstlich zu gefährden. Ladoumegue siegte in der hervorragenden Zeit von 2:25,3 Min. vor Dr. Peltzer mit 2,27 Min., Cobb-Amerika mit 2,29,2 Min., Sera Martin-Frankreich und Wichmann-SCC in 2,29,4 Min.

Der 100-m-Lauf wurde auf dem Rasen der Innenkampfbahn gelaufen und brachte den erwarteten Sieg des deutschen Doppelmeisters Körnig in 10,5 Sek. vor dem englischen Meister Berger (Holland) in 10,7 und dem Tschechen Engel in 10,8 Sek.

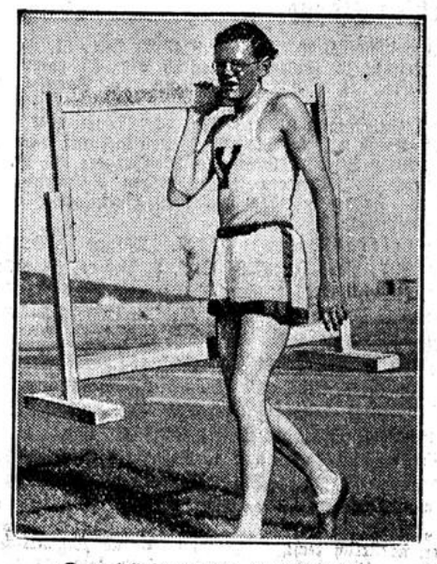
Die 400 m wurden eine leichte Beute des Amerikaners Warner in 49,4 vor dem SCCer Dietrich in 51,4. Im Speerwerfen siegte der Ungar Szepes in 61,33 m vor Fritsch mit 58,16 m. Weltrekordmann Hirschfeld gewann das Kugelstoßen sicher.

Ueber 110-m-Hürden gab es einen neuen deutschen Rekord durch den Berliner Beschetznik. Beschetznik befindet sich zur Zeit in der besten Form seines Lebens und unterbot den bisher von Troßbach mit 14,9 Sekunden gehaltenen Rekord auf 14,8 Sek.



Die Ergebnisse:

100-m-Lauf: 1. Körnig-SC Charlottenburg 10,5; 2. Berger-Holland 10,7; 3. Engel-Tschechoslowakei 10,8; 4. Pflug-Schöneberg.



Der Hürdenläufer Devoe-USA.

110-m-Hürdenlauf: 1. Beschetznik-Berlin 14,8 (neuer deutscher Rekord); 2. Sten Pettersen-Schweden 15,0; 3. Deven-Amerika 15,2.

400-m-Lauf: 1. Warner-Amerika 49,9; 2. Dietrich-SC Charlottenburg 51,4; 3. Bartens-Zehlendorf 51,6 (Storz-Halle war nicht am Start).

1000-m-Lauf: 1. Ladoumegue-Frankreich 2:25,3; 2. Dr. Peltzer-Stettin 2:27; 3. Cobb-Amerika 2:29,2; 4. Sera Martin 2:29,4; 5. Wichmann-Schöneberg 2:29,4; 6. Schilgen-Darmstadt.

7500-m-Lauf: 1. Petri-Hannover 23:37,2; 2. Boltze-Hamburg 23:45,3; 3. Dieckmann-Hannover 24:02,4; 4. Kloos-Berlin 24:53,2.

Kugelstoßen: 1. Hirschfeld-Allenstein 15,13 m; 2. Seraidaris-Dresden 13,69 m; 3. Crowley-Amerika 13,54 m.

Stabhochsprung: 1. van der Zee-Holland 3,80 m; 2. Suttermeister-Amerika 3,70 m; 3. Ritter-Templin 3,60 m.

Speerwerfen: 1. Bela Szepes-Ungarn 61,32 m; 2. Frisch-Dartenen 58,60; 3. Eberle-Berliner SC 57,93 m.

*

Nationales Meeting in Hagen.

Hoffmeister wirft 47,32 m Diskus.

Hagen, 26. Juli.

Das nationale Leichtathletik-Meeting des SC Hagen 05 am Sonntag hatte nicht gerade günstiges Wetter angetroffen. Ein starker Wind wehte, wodurch auch die Leistungen, besonders in den Laufwettbewerben, stark beeinträchtigt wurden. Der Besuch konnte mit etwa 800 bis 1000 Zuschauern noch einigermaßen befriedigen. Sportlich brachte die Veranstaltung viel gutes. So im Diskuswurf, wo Hoffmeister mit 45,03 m den Sieg an sich riß, diese Weite aber in einem Wurf außer Konkurrenz noch beträchtlich überbot, da er es auf 47,32 m brachte, eine Leistung, die in diesem Jahre in Deutschland noch nicht erreicht wurde. Mit besonders großer Aufmerksamkeit verfolgten die Besucher die Staffel-Konkurrenzen, die auch recht spannend und wechselvoll verliefen. Hierbei schnitten Tus Bochum und Düsseldorf 99 erfolgreich ab. Erwähnenswert ist sonst noch der Speerwurf des Finnen Sukki, der für Hannover 96 startete, mit 60,19 Meter. Die Ergebnisse:

Speerwerfen: 1. Sukki-Hannover 96 60,19 m; 2. Vögelin-Münster 08 58,91 m.

Kugelstoßen: 1. Debus-ASV Köln 13,25 m; 2. Kilo-VfL Wetzlar 12,36 m.

4×1500 m-Staffel: 1. Düsseldorf 99 17:25,4 Min.; 2. Schwarz-Weiß Essen 18:35 Min.

Weitsprung: 1. Rasky-ASV Köln 6,73 m; 2. Nabert-Schwarz-Weiß Essen 6,64 m.

Diskuswerfen: 1. Hoffmeister-Münster 08 45,03 m (außer Konkurrenz 47,32 m!!); 2. Kilo-Wetzlar 42,83 m; 3. Debus 42,12 m.

400 m-Lauf: 1. Jachert-SSV Elberfeld 51,5 Sek.; 2. Bien-Düsseldorf 99 52,9 Sek.; 3. Merse-DSD Düsseldorf 53,4 Sek.

800 m: 1. Glagowski-VfL Hörde 2:02,2 Min.; 2. Honke-Hagen 05 2:04 Min.; 3. Goldhausen-Hamm 2:04,4 Min.



Italienischer Sieg im Preis von Deutschland.

Major Bettoni

gewann bei dem Internationalen Reitturnier in Aachen den Preis von Deutschland, den früheren Preis der Nationen.

100 m-Lauf: 1. Volmer-DJK Paderborn 11,3 Sek.; 2. Buthe-Pieper Duisburg 99 11,4 Sek.; 3. Bergmann-Duisburg 99 11,4 Sek.

5000 m-Lauf: 1. Mölleken-Dinslaken 16:25,5 Min.; 2. Klus-Schwarz-Weiß Essen 16:32,4 Min.; 3. Knobloch-VfL Siegburg 16:48 Min.

4×100 m-Staffel: 1. Duisburg 99 44,1 Sek.; 2. Düsseldorf 99 44,4 Sek.; 3. ASV Köln 48,7 Sek.

Leichtathletikkampf Kassel — Göttingen.

Kassel, 26. Juli.

In einem Leichtathletik-Städtekampf Kassel—Göttingen siegten die Kasselaner mit 15 259,60 : 15 186,99 Pkt.

*

25 km-Wettgehen Rund um Duisburg

Hauptklasse: 1. Simons, BV Hertha Duisburg 2:18,00 Std. 2. Rodenbücher, VfvB Ruhrort 2:19,50 Std. 3. Röhl, Duisburg 2:25 Std. 4. Kuchra-Berlin 2:37.

Junioren: 1. Otto, Hertha Duisburg 2:30 Std. 2. Mück, Niederrhein. Hütte Duisburg 2:35 Std. 3. von Hennoch, Berlin 2:37,5 Std.

Anfänger: 1. Stoewer, Hertha Duisburg 2:30,5 Std. 2. Britemaier, Speldorf 2:35,5 Std. 3. Großlohmann, Hertha Duisburg 2:43 Std.

Altersklasse: 1. Lahaye, Postsportv. Aachen 2:22 Std.

Mannschaftskampf: 1. Hertha Duisburg 10 Punkte. 2. VfvB Ruhrort 11 P. 3. Berliner Athletikklub 24 P.

*

Leichtathletische Meisterschaften des Gaues Emsland.

Gronau, 26. Juli.

Auf dem Platze des FC Gronau 09 fand gestern die Austragung der leichtathletischen Meisterschaften des Gaues Emsland statt.

Ergebnisse:

Senioren: 100 m: 1. Korte, Lingen 10,9; 2. Kieselbach, Borussia Rheine 11,1; 3. Tschatsch, Gronau 09 11,4. **400 m:** 1. Schmidt, Borussia Rheine 56 Sek.; 2. Benntiem 58,4 Sek.; 3. Semmrau, Borussia Rheine 1,02 Min. **1500 m:** 1. Beins, Sparta Nordhorn 4,42 Min.; 2. Baals, Schüttorf 09 4,42 Min. (Brustbreite zur.); 3. Lachmann, 09 Rheine 4,52 Min. **5000 m:** 1. Echten, Sparta Nordhorn 17,22 Min.; 2. Baals, Schüttorf 09 17,29 Min.; 3. Feikens, Gronau 09 18,19 Min. **Diskus:** 1. Werring, Gronau 09 40,20 m; 2. Kieselbach, Borussia 34,89 m; 3. Bremder, Sparta Nordhorn 33,25 m **Weitsprung:** 1. Korte, Lingen 6,37 m; 2. Werring, Gronau 09 6,10 m; 3. Graga, Borussia Rheine 6,10 m (durch Stechen entsch.). **Kugelstoßen:** 1. Werring, Gronau 09 12,23 m; 2. Korte, Lingen 10,70 m; 3. E. Korte, Lingen 10,70 m. **Speerwerfen:** 1. Korte, Borussia Rheine 43,55 m; 2. Werring, Gronau 09 43,28 m; 3. Bremer, Sparta Nordhorn 42,65 m. **Hochsprung:** 1. Steggewentze, Schüttorf 09 1,75 m; 2. Grage, Borussia Rheine 1,70 m; 3. Mensing, Gronau 09 1,65 m; 4. Guner, Gronau 09 1,60 m. **Vierkampf:** 1. Werring, Gronau 09 2762,20 Punkte; 2. E. Korte, Lingen 2537,67 Punkte; 3. Bremer, Sparta Nordhorn 2325,92 Punkte. **4-mal-100-m-Staffel:** 1. Gronau 09 48,3; 2. Borussia Rheine 48,3; 3. Sparta Nordhorn 49,9. **Olympische Staffel:** 1. Borussia Rheine 3,56. — **Jugend A: 100 m:** 1. Möring, Bentheim 11,4 Sek.; 2. Becker, Bentheim 12,00. **1000 m:** 1. Möhring, Bentheim 2,56; 2. Kopmann, Reichsb. Lingen 3,01. **Kugelstoßen:** 1. Pöltina, Reichsb. Lingen 13,15; 2. Eilting, Borussia 11,33. **Weitsprung:** 1. Becker, Bentheim 5,76 m; 2. Möhring, Bentheim 5,64 m. **Hochsprung:** 1. van Slooten, Sparta Nordhorn 1,50 m; 2. Hendricks, SpV 24 Gronau 1,50 m. **Dreikampf:** 1. Möhring, Bentheim 2585,20 Punkte; 2. Becker, Bentheim 2324,50 Punkte; 3. Eilting, Borussia 2213,70 Punkte.

50. Harkort-Bergfest.

Regener und Hellerforth Sieger im Vierkampf.

Wetter, 26. Juli.

Am Samstag und Sonntag kam auf dem „Hohenstamm" bei Wetter zum 50. Male das traditionelle Harkort-Bergfest zum Austrag. Bereits am Samstag fand im Märkischen Hof zu Wetter ein Begrüßungsabend statt, zu dem zahlreiche Ehrengäste, u. a. der 1. Vorsitzende der D. T., Staatsminister a. D. Dominicus und der derzeitige Oberturnwart der D. T., Steding-Bremen, erschienen waren.

Sonntag früh begannen die Mehrkämpfe der Turner und Altersturner, zu denen 2850 Turner, darunter 400 Teilnehmer über 50 Jahre, angetreten waren. Der 1. Vorsitzende richtete an die 40 Riegen, die bei den Altersturnern bis zu 100 Mann stark waren, herzliche Worte der Begrüßung. Die Leistungen litten naturgemäß unter der kühlen Witterung. Trotz des Massenandranges wickelten sich sämtliche Wettbewerbe dank der vorzüglichen Vorbereitung des Platzausschusses ab.

Im Vierkampf gab es ein heißes Ringen um den Sieg zwischen Regener-Dortmund, Hiby-Witten, Hellerforth-Altenessen und Völmke-Dortmund. Sieger wurden Regener und Hellerforth, beide mit 94 Punkten.

Am Nachmittag verfolgten etwa 10 000 Zuschauer die Sonderkämpfe, die z. T. beachtliche Ergebnisse brachten. In der 4×100-m-Staffel lieferten sich Harkort Wetter und Elberfelder Tgd. einen erbitterten Kampf, der erst durch den besseren Schlußmann der Wetteraner entschieden wurde. Im Stabhoch war Regener-Dortmund nicht zu schlagen, der mit 3,70 m den Bochumer Polizisten Born hinter sich ließ. Die Ergebnisse:

Turner: Vierkampf: 1. Regener-Dortmund 94 P. und Hellerforth-Altenessen 94 P. 2 Völmke-Dortmund 91 P. 3. Hiby-Witten und Ullrich-Dortmund je 89 P. 4. Wenker-Dortmund 88 P. 5. Biermann-Herdecke, Kritzler-Eving und Zeiger-Bochum-Laer alle 86 P.

Dreikampf der Turner von 35—39 Jahren: 1. Kollmeier-Marten 66 P. 2. Herm. Lück-Witten 65 P. 3. Borsdorf-Lage 84 P.

Dreikampf der Turner von 45—49 Jahren: 1. Moll-Hamm 76 P. 2. Strelau-Dortmund 67 P. 3. Schneegans-Menden 67 P.

Klasse über 50 Jahre: 1. Simon-Elberfeld 96 P. 2. Müller-Essen 90 P. 3. Angersbach-Witten 89 P.

Sonderwettbewerbe:

4×75 m: 1. TV Essen 38,7. 2. TV Essen-Frintrop 40,5. 3. Jahn Hagen 41,1.

4×100 m: 1. Tgd. Harkort Wetter 44,5. 2. Elberfelder Tgd. 44,6. 3. Post Essen 45,1.

Speerwerfen: 1. Großspitz-Dortmund 59,27 m. 2. Pfingsten-Breckerfeld 52,13. 3. Ullrich-Dortmund 50,15 m.

Stabhoch: 1. Regener-Dortmund 3,70 m. 2. Born-Bochum 3,60 m. 3. Wenker-Dortmund 3,40 m.

100 m: 1. Gottschalk-Altenessen 11,0. 2. Killing-Wetter 11,1. 3. Kramer-Herne 11,2.

1500 m: 1. Westermann-Heiligenhaus 4:19,8. 2. Rethers-Schwerte 4:23. 3. Zutz-Hagen-Eilpe 4:32,3.

3000 m: 1. Kelm-Unna 9:42,8. 2. Sievers-Herne 9:44. 3. Alberting-Elberfeld 9:47,9.

Münsters Studenten siegen über Dortmund 95

‡ **Münster,** 26. Juli.

Auf dem hiesigen Universitätssportplatz trug am Sonntag nachmittag die Universität einen leichtathletischen Vereinskampf gegen den S. C. Dortmund 95 aus, der mit einem unerwartet sicheren Sieg der münsterischen Studenten endete. Diese dominierten fast in allen Konkurrenzen so daß sich die Gäste mit den Plätzen begnügen mußten. Die Kämpfe brachten zum Teil recht guten Sport. Erwähnt seien besonders die 38-Meter-Würfe von Stechemesser und Klostermeier (Münster) im Diskus, die Speerwurfleistung von Metzdorf (Dortmund) mit 55,65 Meter und der Weitsprung Hensel (Münster) mit 6,54 Meter. Im Hochsprung siegte Stechemesser zwar, doch erreichte er nicht die 1,70-Meter-Grenze.

Die Ergebnisse:

100 Meter: 1. Reuther, Uni Münster, 11,5; 2. Hense, Uni Münster, 11,7; 3. Eichel, Dortmund 95, 11,7 (Brustbreite zurück); 4. Burbach, Dortmund 95, 11,8 Sek.

200 Meter: 1. Lelsch, Uni Münster, 24,1; 2. Hense, Uni Münster, 24,4; 3. Geißler, Dortmund 95, 24,7; 4. Burbach, Dortmund 95, 25,1 Sek.

400 Meter: 1. Corbach, Uni Münster, 54,4; 2. Genter, Uni Münster, 55,2; 3. Zeitz, Dortmund, 58,7; 4. Steinmann, Dortmund, 61 Sek.

4×100-Meter-Staffel: 1. Münster 45,6 Sek.; 2. Dortmund 45,8 Sek.

1500 Meter: 1. Jucknat, Dortmund, 4,37,5; 2. Walz, Münster, 4,41,3; 3. Genter, Münster, 4,34,4; 4. Rethmeier, Dortmund, 4,48,2 Min.

8×½ Runde: 1. Dortmund 3,29,6 Min.; 2. Münster 3,30,2 Min.

Hochsprung: 1. Stechemesser, Münster, 1,69; 2. Hense, Münster, 1,64; 3. Burbach, Dortmund, 1,54; 4. Westermann, Dortmund, 1,54 Meter.

Speerwerfen: 1. Metzdorf, Dortmund, 55,65; 2. Hertel Dortmund, 54,01; 3. Kimmel, Münster, 50,13; 4. Semmelroth, Münster, 48,87 Meter.

Weitsprung: 1. Hense, Münster, 6,54; 2. Güselbeck, Dortmund, 6,23; 3. Lelsch, Münster, 6,15; 4. Gotthardt, Dortmund, 6,11 Meter.

Diskuswerfen: 1. Stechemesser, Münster, 38,12; 2. Klostermeier, Münster, 38,06; 3. Steer, Dortmund, 37,53; 4. Heide Dortmund, 31,87 Meter.

Kugelstoßen: 1. Stechemesser, Münster, 13,02; 2. Lasthaus, Münster, 12,06; 3. Klostermeier, Münster, 11,68 Meter.

Gesamtergebnis: 1. Universität Münster 13 959,26 Punkte; 2. Dortmund 95 13 071,88 Punkte.

4-mal-100-m: 1. Borussia Rheine 52,2; 2. Gronau 09 53,00; 3. Sparta Nordhorn 53,1. — **Jugend B: 100 m:** 1. Cohaus, Stadtlohn 12,3; 2. Schmidt, Borussia 12,7. **800 m:** 1. Wannink, Schüttorf 09 2,22; 2. Schmidt, Borussia 2,29. **Schlagballweitwurf:** 1. van der Bil, Gronau 09 75,75 m; 2. Wannink, Schüttorf 09 69,40 m. **Weitsprung:** 1. Cohaus, Stadtlohn 5,33 m; 2. Uhle, Borussia Rheine 5,16 m. **Dreikampf:** 1. Cohaus, Stadtlohn 2382,10 Punkte; 2. Uhle, Borussia Rheine 2290,25 Punkte. **Hochsprung:** 1. van der Bil, 09 Gronau 1,40 m; 2. Struik, Gronau 09 1,35 m. **4-mal-100-m-Staffel:** 1. Borussia Rheine 52,9; 2 .Gronau 09 57,4.

★

Leichtathletik-Wettkämpfe in Bergkamen.

Bergkamen, 26. Juli.

100 m Kl. 1: 1. Kranz SuS Bielefeld 11,2 Sek., 2. Jeromin VfL Münster 11,4 Sek., 3. Rohleder VfL Münster 11,6 Sek. **100 m Kl. 3:** 1. Heithmann DSC Gütersloh 11,6 Sek., 2. Lange SuS Bielefeld 11,7 Sek., 3 Busch PSV Hamm 11,8 Sek. **200 m:** 1. Kranz SuS Bielefeld 25,8 Sek., 2. Rohleder VfL Münster 26,1 Sek., 3. Dreckmeier VfL Münster 26,2 Sek. **400 m Kl. 1:** 1 Haverkamp SV Hamm 53,4 Sek., 2. Hendrichs DSC Gütersloh 55,2 Sek., 3. Kollmeier DSC Gütersloh 56,8 Sek. **400 m Kl. 3:** 1. Schulz PSV Recklinghausen 54 Sek., 2. Meßmacher BV Hamm 57 Sek., 3. Sobeck VfL Münster 57,8 Sek. **800 m:** 1 Hendrich DSC Gütersloh 2,08,6 Min., 2. Kohtenschulte SV Hamm 2,08,9 Min., 3 Preußer VfL Münster 2,09,4 Min. **1500 m:** 1. Grotjohann Unna 07 4,41,2 Min., 2. Schöning VfL Münster 4,44,1 Min., 3. Wicheloh BV Hamm 4,59 Min. **4×100 m:** 1. VfL Münster 46,2 Sek., 2. SuS Bielefeld 46,8 Sek., 3. PSV Recklinghausen 47,2 Sek. **Schwedenstaffel:** 1. DSC Gütersloh 2,11,4 Min., 2. HSV Hamm 2,12 Min., 3. VfL Münster 2,12 Min., Hdbr zg. **Hochsprung:** 1. Gerbracht PSV Hamm 1,68 m, 2. Henkemeier Frieser Bergkamen 1,63 m, durch Stechen entschieden, 3. Kröger PSV Recklinghausen 1,58 m. **Weitsprung Kl. 1:** 1. Futmann SuS Bielefeld 6,34 m, 2. Lange SuS Bielefeld 6,12 m, 3. Köster PSV Recklinghausen 5,98 m **Weitsprung Kl. 3:** 1. Heitmann DSC Gütersloh 6,16 m, 2. Henkemeier Friesen Bergkamen 6,10 m, 3. Guchelius PSV Recklinghausen 5,87 m. **Kugelstoßen:** 1. Möller VfL Münster 11,44 m, 2. Scheel PSV Hamm 11,36 m, 3 Busch PSV Hamm 11,14 m. **Diskus:** 1. Lange SuS Bielefeld 35,60 m, 2. Möller VfL Münster 33,40 m, 3. Meßmacher Hamm 09 30,05 m. **Jgd. Dreikampf:** 1. Dreibke SV Hamm 2549 Punkte, 2. Köhler Unna 07 2468 P., 3. Jonda SV Hamm 2437 P. **Damen. 100 m:** 1. Ettlin Rot-Weiß Dortmund 13:2 Sek., 2. Weber SuS Bielefeld 13,6 Sek., 3. Büsing SuS Bielefeld 13,8 Sek. **Hochsprung:** 1. Ettlin Rot-Weiß Dortmund 1,38 m.

★

2. Arbeiter-Olympiade in Wien.

Wien, 25. Juli.

Beim 2. Arbeiter-Olympia in Wien sind die Kämpfe in den verschiedensten Sportarten in vollem Gange. Besonderes Interesse bringt man dem Fußballturnier entgegen, bei dem die deutsche Mannschaft im Spiele gegen Dänemark (8:1) einen ausgezeichneten Eindruck hinterließ. Auch im Schwimmen und in der Leichtathletik kämpften die deutschen Teilnehmer in vorderster Linie, ebenso im Wasserball und Handball. Vollkommen abgeschlossen wurden bereits die Wettbewerbe im Gewichtheben und bemerkenswerterweise konnten hier die österreichischen Teilnehmer sämtliche Titel erringen, während für die Deutschen nur einige magere Plätze übrig blieben. Durchweg gab es in allen Sportarten bemerkenswerte Leistungen, und verschiedentlich sind die Ergebnisse auch international erstklassig. Die bisherigen Ergebnisse:

Fußball: Deutschland — Dänemark 8:1 (4:1); Norwegen — Tschechoslowakei 4:4 (2:1); Oesterreich — Finnland 5:1 (2:1); Polen — Estland 1:0 (0:0); Schweiz — Lettland 3:0 (1:0); Ungarn — Palästina 3:1 (1:1).

Handball: Deutschland — Polen 22:1 (10:0); Oesterreich — Ungarn 18:2 (11:1); Schweiz — Belgien 16:1.

Faustball: Männer: Oesterreich — Polen 70:34; Deutsch-Böhmen — Deutschland 71:34; Frauen: Oesterreich — Polen 95:27; Deutschland — Deutsch-Böhmen 84:57 P.

Wasserball: Deutschland — Frankreich 14:1 (6:0); Oesterreich — Belgien 10:27 (7:0); Tschechoslowakei — Ungarn 7:3 (5:1).

Radfahren: Straßenrenen, 20 km: 1. Copeland-England 24:59 Min. 2. Pampl-Oesterreich. 3. Döller-Oesterreich). — **Straßenrennen, 50 km:** 1. Henry-Frankreich 1:32 Std. 2. Hönning-Deutschland. 3. Hamedl-Oesterreich, beide dichtauf.

Schwimmen: 1500m Freistil (Herren): 1. Wimmer-Oesterreich 22:58,6 Min. 2. Werner-Deutschland 24:31,6. 3. Vainio-Finnland 25:57 Min.

200 m Rücken (Herren): 1. Scherbarth-Deutschland 2:55,8 Min. 2. Remmler-Deutschland 2:59,4 Min. 3. Kaivola-Finland 3:08,6.

Leichtathletik: Dreisprung: 1. Takinnen-Finnland 13,95 m. 2. Nihele-Finnland 13,68 m. 3. Hermann-Deutschland 13,13 m. **Hammerwerfen:** 1. Pärni-Finland 44,03 m. 2. Kuffner-Deutschland 35,88 m. 3. Bayer-Oesterreich 28,29 m. **Olympische Staffel:** 1. Oesterreich 3:39,5 Min. 2. Deutschland 3:51,3 Min. 3. Finnland. 4. Polen. **100 m (Frauen):** 1. Walker-England 12,4 Sek. 2. Morrison-England 13 Sek. 3. Resnicek-Oesterreich 13 Sek. **Hochsprung** (Frauen): 1. Barth-Deutschland 1,47 m. 2. Krüger-Deutschland 1,45 m. 3. Dietrich-Deutschland 1,43 m. **Kugelstoßen (Frauen):** 1. Hähnert-Deutschland 9,24 m. 2. Dank-Deutschland 8,97 m. 3. Kehrt-Deutschland 8,57 m. **Schleuderball (Frauen):** 1. Biegler-Oesterreich 37,67 m. 2. Zaein-Deutschland 35,64 m. 3. Hähnert-Deutschland

Weitere Ergebnisse der Arbeiter-Olympiade.

Schwimmen:

Wasserball-Vorrunden: Deutschland — Tschechoslowakei 8:2 (4:1). Oesterreich — Deutschland 9:5 (6:3). Ungarn — Frankreich 5:3.

3×100-m-Lagenstaffel (Männer): 1. Oesterreich.

100 m Brust für Männer: 1. Paarianen-Finnland 1:20,4 Min. 2. Petersen-Norwegen 1:22,7 Min. 3. Schneider-Deutschland 1:23,7 Min.

100 m Rücken für Männer: 1. Scherbarth-Deutschland 1:18,1 Min. 2. Rammler-Deutschland 1:21,3 Min. 3. Frohn-Deutschland 1:22,2 Min.

„Quer durch Wien": 1. Wimmer-Oesterreich 47:49,6 Min. 3. Werner-Deutschland.

Spiele:

Fußball-Vorrunden: Deutschland — Ungarn 9:2 (2:0). Oesterreich — Schweiz 8:1 (5:0). Polen — Tschechoslowakei 3:2 (3:2). Belgien — Frankreich 5:2 (2:0).

Handball-Vorrunden: Deutschland — Schweiz 20:2 (14:1). Polen — Ungarn 5:2 (4:1). Oesterreich — Belgien 23:11 (12:0).

Radsport:

Straßen-Paarfahren: 1. Schwerak-Fajda, Ungarn, 33:10 Min. f. 20 km.

6×1000-m-Stafettenfahren a. d. Bahn: 1. Oesterreich 8:12,8 Min. (intern. Rekord).

Turnen:

Siebenkampf (Männer): 1. Rödel-Deutschland 259,5 P. Die beste Leistung auf dem Hochreck zeigte Dick-Deutschl.

Zehnkampf für Männer: 1. Rahmfeld-Deutschland 173,86 P. 2. Limburg-Deutschland 171,52 P. 3. Lehtinen-Finnland 167,26 P.

Ringen:

Senioren: Fliegengewicht: Steglich-Deutschland. Bantamgewicht: Gehring-Deutschland. Federgewicht: Wittwer-Deutschland. Leichtgewicht: Schreer - Deutschland. Mittelgewicht A: Kästner-Deutschland. Schwergewicht: 1. Totuscheck-Oesterreich. 2. Funk-Deutschland. 3. Rohr-Deutschland.

Leichtathletik:

400 m Hürden: 1. Lethonen-Finnland 57,7 Sek. 2. Schüller-Deutschland 61,2 Sek. (deutscher Arb.-Rekord.)

Diskuswerfen: 1. Robesnicks-Lettland 35,62 m.

Weitsprung: 1. Scheibe-Deutschland 6,58 m.

4×100-m-Staffel f. Männer: 1. Oesterreich 42,6 Sek. (intern. Arb.-Rekord). 2. Deutschland 43,7 Sek. 3. England 44,3 Sek.

400 m: 1. Wall-Finnland 51,1 Sek. 2. Geiger-Deutschland 51,3 Sek.

200 m: 1. Pupid-England 22,3 Sek. 2. Hansen-Norwegen 22,4 Sek. 3. Hallosan-Oesterreich 22,6 Sek.

Stabhochsprung: 1. Christophersen-Schweden 3,70 m.

Fußball (Vorschlußrunde):

Deutschland — Polen 4:1. Oesterreich — Belgien 6:2.

Handball (Vorschlußrunde):

Oesterreich — Schweiz 15:3. Deutschland — Ungarn 22:3.

Italiens Leichtathletikmeister wurden am Sonntag in Mailand ermittelt.

Mailand, 26. Juli.

Am Sonntag wurden in Mailand die italienischen Leichtathletik-Meisterschaften ausgetragen. In allen Konkurrenzen gab es sehr gute Leistungen. Nachstehend lassen wir die Ergebnisse folgen: 400 m-Hürden: 1. Facelli-Mailand 54,4. Stabhochsprung: 1. Innocenti-Florenz 3,60 m. 200 m-Lauf: 1. Toetti-Mailand 21,8 Sek. Kugelstoßen: 1. Pighi-Verona 13,41 m. 800 m-Lauf: 1. Beccali-Mailand 1:56,2 Min. Weitsprung: 1. Maffei-Mailand 7,25 m; 2. Tomasi-Verona 7,06 m. 5000 m-Lauf: 1. Franescilli-Mailand 15:49,6. Diskuswerfen: 1. Pighi-Verona 41,47 m. 4×200 m-Staffel: 1. Ambrosiana Mailand 1:30,2 (neuer ital. Rekord).

Die letzte Etappe.

Paris, 26. Juli.

Einen mehr als schwachen Abschluß nahm die Frankreich-Rundfahrt am Sonntag mit der 24. und der letzten Etappe von Malo nach Paris über 313 km. Das überaus schlechte Wetter mag auch in erster Linie daran Schuld sein, daß die Fahrer morgens um 4 Uhr fast im Schneckentempo den letzten Abschnitt in Angriff nahmen. Die ersten 50 km wurden in einem Durchschnittstempo von 28 km zurückgelegt, und im weiteren Verlauf wurde die Geschwindigkeit nur zeitweise erhöht. Die letzte Kontrolle in Pontoise (268 km) passierten 25 Asse um 3,55 Uhr. Bereits hier wurde die Marschtabelle um fast drei Stunden überschritten. Auf dem letzten Teil der Fahrt konnten die Abgefallenen fast mühelos wieder Anschluß finden und sich so dem Gros wieder anreihen. Vorher hatten noch die Einzelfahrer Bernard und Brugere wegen Erschöpfung die Waffen gestreckt. Schon als die ersten Häuser von Paris in Sicht kamen, wurden die Fahrer von den dichtgedrängt Spalier bildenden Zuschauern stark bejubelt, und nun ging es zum Ziel nach der Prinzenpark-Bahn, wo bereits vor Eintreffen der Giganten der Landstraße ein recht umfangreiches Programm abgewickelt worden war.

Auf der Bahn, wo noch eine Runde zu fahren war, gab es dann noch einen spannenden Endkampf zwischen dem spurtschnellen Pelissier, Leducq, Di Pacco und dem Berliner Stöpel, den Pelissier nach einer Gesamfahrtzeit von 13:55,38 Stunden knapp vor seinen Gegnern in dieser Reihenfolge gewann. Hinter dem Wiener Bulla, dessen Sieg als Einzelfahrer nie gefährdet war, plazierten sich Goethuys, Thierbach und Metze. Siegel wurde 14., während 20 Fahrer mit der gleichen Zeit auf den 15. Platz gesetzt wurden. Unter diesen befanden sich auch die Deutschen Sieronski, Buse und Geyer. Der Jubel der Franzosen kannte keine Grenzen, als ihr Landsmann A. Magne als Sieger der Rundfahrt durch Frankreich mit dem Lorbeerkranz geschmückt die Ehrenrunde absolvierte.

Das Gesamtergebnis der Einzelwertung: 1. A. Magne-Frankreich 177:10,03 Std. 2. Demuysere-Belgien 177:22,59 Std. 3. Pesenti-Italien 177:32,54 Std. 4. Rebry-Belgien 177:56,53 Std. 5. Dewaele-Belgien. 6. Verwaecke-Belgien. 7. Peglion. 8. Metze-Deutschland 178:31,02 Std.

Länderklassement: 1. Belgien 533:19,31 Std. 2. Frankreich 534:16,50 Std. 3. Deutschland 536:31,09 Std. 4. Australien-Schweiz 537:01,50 Std. 8. Italien 537:13,37 Std.

A. Magne gewinnt die 25. Tour de France.

Rebry Sieger der vorletzten Etappe.

Malo, 26. Juli.

Die vorletzte Etappe der Frankreich-Rundfahrt, die die Fahrer am Samstag von Charleville nach Malo (270 km) führte, brachte die endgültige Entscheidung des Rennens. In zahlreichen Jagden wurde das gesamte Feld aufgerieben, und einzeln, oder in kleineren Gruppen trafen die Fahrer am Etappenziel ein. Die deutsche Mannschaft hat viel Zeit verloren und ist stark ins Hintertreffen geraten. Als Sieger erreichte allein der Belgier Rebry in 8:08:16 Malo, neun Sekunden später langten A. Magne und Demuysere an, während als erster Deutscher Metze in 8:25:50 hinter Leducq und Dewaele, aber vor Pesenti und Oppermann den sechsten Platz belegten. Die weiteren deutschen Teilnehmer plazierten sich wie folgt: 9. Stöpel in 8:26:40, 13. Thierbach in 8:37:41 vor Siegel mit gleicher Zeit, 17. Geyer in 8:45:12, Sieronski als 22. in 8:48:56 und als letzter Deutscher Buse, der in 8:50:37 29. wurde. — Die Ergebnisse:



Metze

1. Rebry 8:08:16 Std., 2. Magne 8:08:27 Std., 3. Demuysere dichtauf, 4. Leducq 8:25:50 Std., 5. Dewaele, 6. Metze, 7. Pesenti, 8. Oppermann (alle gleiche Zeit), 9. Stöpel 8:26:40 Std., 10. Verwaecke 8:31:53 Std., 11. Schepers, 12. Büchi dichtauf, 13. Thierbach 8:37:41 Std., 14. Siegel dichtauf, 15. Bulla 8:38:52 Std., 16. Bernard 8:41:03 Std., 17. Geyer 8:45:12 Std., 18. Pelissier, 19. Di Pacco dichtauf, 20. Peglion 8:47:29 Std., 21. Benoit Faure dichtauf, 22 Sieronski 8:48:56 Std., 23. van Vierst 8:50:37 Std., 24. Pipoz, 25. Orecchia, 26. Batesini, 27. Bajard, 28. Fayolle (alle dichtauf), 29. Buse 9:01:54 Std., 30. Guiramand 9:02:58 Std., 31. Mauclair 9:12:49 Std., 32. Lamb 9:17:03 Std., 33. Henry dichtauf, 34. Marechal 9:20:50 Std., 35. Grothuys, 36. Burgere, 37. Benot (alle dichtauf). Pancera mußte wegen Rahmenbruchs aufgeben. Ferner schieden Catalini, Buttafocchio und van Groethenbruele aus.

Einzelklassement: 1. A. Magne 163:54:35 Std., 2. Demuysere 164:07:23 Std., 3. Pesenti 164:17:16 Std., 4. Rebry 164:41:11 Std., 5. Dewaele 164:44:11 Std., 6. Verwaecke 165:04:36 Std., 7. Peglion 165:10:56 Std., 8. Metze 165:15:24 Std., 9. Büchi 165:23:54 Std., 10. Leducq 165:24:33 Std., 11. Thierbach 165:28:28 Std., 15. Bulla 165:45:47 Std., 16. Stöpel 166:00:23 Std., 19. Geyer 166:10:47 Std., 20. Sieronski 166:18:05 Std., 22. Buse 166:22:47 Std., 28. Siegel 166:30:31 Std.

Länderklassement: 1. Belgien 493:32:37 Std., 2. Frankreich 494:29:56 Std., 3. Deutschland 496:44:15 Std., 4. Schweiz-Australien 497:14:46 Std., 5. Italien 497:26:43 Std.

Frankreich siegt im Davis-Pokalkampf über England 3:2

Großer Sieg Cochets (Frankreich) über Perry (England).

Cochet—Brugnon schlagen Hughes—Kingsley 4 Sätzen.

Paris, 25. Juli.

Am Samstag, dem zweiten Spieltage des Entscheidungskampfes um den Davis-Pokal, waren im Pariser Tennisstadion Roland Garros nur 10 000 Zuschauer erschienen, obwohl der Besuch des Präsidenten der Republik angekündigt war, der aber in letzter Minute abgehalten wurde. Der weitaus schlechtere Besuch gegen den ersten Spieltag ist zum Teil auf das windige und regendrohende Wetter zurückzuführen. Am vormittag ging ein Dauerregen nieder und am Nachmittag durchbrach die Sonne nur hin und wieder den Wolkenschleier.

Wie nicht anders zu erwarten, endete das Doppelspiel mit einem Siege der Franzosen Cochet—Brugnon über die Engländer Hughes—Kingsley. Letzterer war für den ursprünglich vorgesehenen Perry eingesetzt worden, da dieser sich für das Einzel am Sonntag gegen Cochet schonen soll. An technischen Feinheiten überragten die Franzosen ihre Gegner bei weitem. Schon im ersten Satz überließen sie diesen nur ein Spiel. Schon wesentlich härter wurde der zweite Satz gespielt. Hier machte Cochet zahlreiche Doppelfehler, die von den taktisch gut spielenden Briten gut ausgenutzt wurden. Bei 5:5 Gleichstand erlangten die Engländer mehrere Punkte und hatten den Satz mit 7:5 sicher. Im folgenden dritten Satz verschärften die Franzosen das Tempo, gaben nur drei Spiele ab, um 6:3 wieder klar in Führung zu ziehen. Ueberraschend brachte der vierte Satz die Entscheidung. Die Briten führten schon bald 4:1, doch dann ließ Hughes plötzlich stark nach. Die Franzosen hatten die Situation gleich erkannt und erreichten auch einen 4:4-Gleichstand. Obwohl die Engländer nochmals die Führung erreichten, unterlagen sie dem Endspurt der Musketiere doch noch und wurden so 6:1, 5:7, 6:3, 8:6 bestegt.

Die Entscheidungen.

Paris, 26. Juli.

Bei anhaltendem Regen und dementsprechend schwachen Besuch wurde am Sonntag im Pariser Tennisstadion das Davis-Pokal-Finale mit den beiden Einzelspielen beendet. Englands Meister, Austin, eröffnete auf der Hauptkampfbahn gegen Borotra den Kampf, der einen ziemlich ermüdeten Eindruck machte und viel verschlug. Nachdem Austin den ersten Satz 7:5 an sich gebracht hatte, mußte im zweiten Satz der Kampf wegen Regenbruches unterbrochen werden. Nach kurzer Unterbrechung wurde das Spiel auf dem nassen und ziemlich schweren Boden fortgesetzt. Austin holte sich auch den zweiten Satz mit 6:3. Borotra riß sich nun mächtig zusammen und gewann den dritten Satz mit 6:3. Der vierte Satz brachte bereits die Entscheidung zu Gunsten des Engländers. Allerdings wurde ihm der Sieg durch zahlreiche Doppelfehler Borotras erleichter. Mit 7:5, 6:3, 3:6, 7:5 fiel der Sieg an Austin, der damit das Ergebnis auf 2:2 stellte.

Zum letzten und entscheidenden Spiel betraten Cochet (Frankreich) und Perry (England) den Centre-Court des Roland-Garos-Stadions. Perry lieferte im ersten Teil des Spieles eine glänzende Partie, lag immer im Angriff und plazierte seine Bälle ausgezeichnet. Besonders seine Vorhand war geradezu hervorragend. Kurz vor Schluß mußte das Match wegen Regens abgebrochen werden, konnte aber doch noch beendet werden. Am Anfang war Cochet sehr nervös und machte mehrere Doppelfehler. Außerdem verpaßte er die sichersten Sachen. Nach der Pause war der Franzose jedoch in ganz großer Form, wie man sie noch nie bei ihm gesehen hat. Seine Volleys waren vorbildlich, ebenso sein Spiel am Netz und an der Grundlinie. So konnte Perry, der den ersten Satz 6:4 verloren, den zweiten 1:6 gewonnen und den dritten 9:7 verloren hatte, im letzten Satz keine Chancen mehr geltend machen und wurde mit dem Verlust des vierten Satzes mit 6:3 geschlagen. Das Ergebnis war: Cochet — Perry 6:4, 1:6, 9:7, 6:3.

Damit hatte also Frankreich den siegbringenden dritten Punkt errungen und bleibt nun ein weiteres Jahr im Besitz des Davispokals. Der Sieg ist jedoch in erster Linie dem grandiösen Können Cochets zu verdanken, der Austin und Perry geschlagen hat und sich auch im Doppel mit Brugnon über die Engländer Hughes—Kingley hinwegsetzen konnte. Borotras Form befindet sich gegenüber dem auftretenden englischen Nachwuchs auf absteigender Ebene. Für ihn wird man nächstens wohl Boussus oder einen Spieler der großen Nachwuchsgarde in die Davispokalmannschaft nehmen müssen.

★

Europa dominiert im Tennis.

Im vorigen Jahre haben überkluge Propheten uns bereits vorausgesagt, daß der Davispopkal aus Europa wieder nach Amerika wandern werde. Frankreichs Musketiere sollten dem amerikanischen Nachwuchs zum letzten Male standgehalten haben. Und nun hat dieser amerikanische Nachwuchs in diesem Jahre, da er den Sieg über die ganze Welt erringen sollte, schon in der Interzonenrunde gegen England versagt. Der Davispokal wird nicht aus Europa verschwinden, im Gegenteil die Amerikaner sind eine Runde früher ausgeschaltet, als es noch im vorigen Jahre der Fall war. Der englische Sieg über die Amerikaner kam selbst für die Fachleute überraschend. Man hatte im vorigen Jahr den vorzüglichen englischen Nachwuchsspieler Austin wenigstens für die nächsten Jahre als erledigt bezeichnet. Seine schwache Körperkonstitution hatte bereits einen zweimaligen Zusammenbruch zur Folge gehabt, und man glaubte nicht, daß er die Körperkräfte für die Strapazen eines harten Fünfsatzkampfes aufbringen könnte. Aber Austin hat alle Erwartungen übertroffen. Zwar gingen die Amerikaner zunächst 2:1 in Führung, und Austin und Perry mußten am letzten Tage beide Spiele gewinnen, um ihrem Lande zu einem Siege zu verhelfen. Niemand hatte das recht erwartet. Man glaubte vielleicht noch an einen Sieg Austins über Shields und er schlug ihn in der Tat glatt in drei Sätzen, aber daß es Perry gelingen würde, auch mit Wood fertig zu werden, das erschien mehr als zweifelhaft nach seiner Niederlage in Wimbledon. Aber Perry zeigte, daß er einer der europäischen Spieler von größtem Format ist. Er ließ Wood nicht mehr als einen

Italien-Rundflug.

Lusser Vierter im Gesamtergebnis.

Rom, 26. Juli.

Der internationale Italienrundflug wurde am Sonntag mit der 6. Etappe von Turin nach Rom über 1 026 km abgeschlossen. Die beste Zeit erzielte wieder der Italiener Colombo mit 6:09,54, der damit sämtliche Etappen als Sieger beendete, der auch im Gesamtergebnis die Führung hat. Sein Landsmann Melleri wurde in 6:39,47 Zweiter vor dem besten Deutschen Lusser, der für die Strecke 7:04,06 benötigte. Mai und Siebel konnten nur den 12. Platz in 9:55,20 bezw. den 13. Platz in 10:00,47 belegen, während der Italiener Folz, der ebenfalls eine Klemmaschine führt, sich in 8:13,03 als Fünfter plazieren konnte. In der Gesamtwertung konnte Lusser den 4. Platz belegen. Der vorläufige Stand des Rennens ist folgender: 1. Colombo auf Breda 33 mit 35:36,06; 2. Melleri auf Breda 33 mit 39:56,11; 3. de Angelli auf Breda 15 mit 41:05,34; 4. Lusser-Deutschland auf Klemm L 25 mit 41:39,11.

Poß hat aufgegeben.

Der deutsche Flieger Poß, der mit gutem Erfolg am Italien-Rundflug teilnahm, und bei der vierten Etappe mit seiner Klemm-Maschine notlanden mußte, ist nun doch aus dem Wettbewerb ausgeschieden. Poß, der lange Anwärter auf den dritten Platz war, konnte die notwendigen Reparaturen an seinem Apparat nicht an Ort und Stelle durchführen und ist bereits nach Mailand zurückgekehrt.



Der beste Deutsche beim Italien-Rundflug.

Der Empfang des deutschen Piloten Lusser nach der am Donnerstag beendeten vierten Etappe des italienischen Rundfluges in Mailand. Lusser liegt mit seiner Klemm-Maschine von allen deutschen Teilnehmern an günstigster Stelle. — Unser Bild zeigt von links nach rechts: den Bruder des Duce, Arnoldo Mussolini, den Oberbürgermeister von Mailand, den deutschen Konsul in Mailand und den Flieger Lusser (X).

einzigen Satz und in den übrigen drei Sätzen nur neun Spiele. Somit waren die Amerikaner ausgeschaltet. Zum ersten Male seit Jahrzehnten wurde die Schlußrunde im Davispokal zwischen zwei europäischen Nationen zum Austrag gebracht.

Die Niederlage der Amerikaner ist besonders bedeutungsvoll. Sie bedeutet vielleicht die Niederlage eines Systems. Die jungen amerikanischen Nachwuchsspieler gehören bekanntlich zu der Gruppe amerikanischer Tennisspieler, die Tilden vor zwei Jahren fast als Berufsspieler trainiert und ausgebildet hat. Man glaubte in Amerika, mit einem hart an die Grenzen des Amateursports reichenden Training den Erfolg einfach erzwingen zu können. Man proklamierte die Ansicht, daß der Erfolg im Tennisspiel schließlich endgültig doch nur davon abhängig sei, wieviel Stunden an energischem Training und systematischer Ausbildung auf den Spieler verwendet werden. Der Sieg Englands hat diese amerikanische Theorie zum mindesten stark erschüttert. Die allzu gut trainierten Amerikaner kehren geschlagen nach Amerika zurück. Frankreich und England machten das Ende unter sich aus.

Schwimmländerkampf in Budapest.

Ungarn schlägt Frankreich 2:0.

Ungarn, 26. Juli.

Am Sonntag trugen Ungarn und Frankreich in Budapest einen Schwimmländerkampf aus, der aus einer 4 mal 200 m-Crawlstaffel und einem Wasserballspiel bestand. In der Staffel siegten die Magyaren in 9:32,6 vor Frankreich mit 10:19. Auch im Wasserballspiel waren die Ungarn klar überlegen und sicherten sich einen eindeutigen 5:1 (3:0)-Erfolg.

Olympia-Schwimmerprüfung in Düsseldorf.

Düsseldorf, 26. Juli.

100 m Kraul: 1. Derichs-Köln 1:03, 2. Thelen-Düsseldorf 1:04,6. Springen: 1. Plumanns-Köln 144,42 P., 2. Himmen-Lüdenscheid 140,04 P., 3. Graumann-Dortmund 135,84 P. 200 m Kraul: 1. Deiters-Köln 2:29, 2. Derichs-Köln 2:31,6. 100 m Brust: 1. Budig-Köln 2:59,5, 2. Graf-Düsseldorf 2:59,9. 400 m Kraul: 1. Deiters-Köln 5:41,6, 2. Berger-Elberfeld 5:45. 100 Rücken: 1. Simon-Gladbeck 1:18,2, 2. Lehnig-Köln 1:18,3. Turmspringen: 1. Haas-Köln 108,08 P., 2. Plumanns-Köln 97,18 P.

Westfälisches Wasserball-Turnier.

Neptun Osnabrück Sieger von SV Beckum.

Beckum, 26. Juli.

Unter der Organisation der SpVg 10/13 Beckum wurde am Sonntag im Beckumer Freibad das westfälische Wasserball-Turnier durchgeführt. Die ausgezeichnete Organisation der Beckumer Spielvereinigung, der gute Besuch und die hochstehenden Kämpfe gestalteten die Veranstaltung zu einem großen Erfolg. Endsieger wurde der SV Neptun Osnabrück, der nur mit Mühe und Not die junge, aber seetüchtige Sieben des veranstaltenden SV Beckum bezwingen konnte. Die Ergebnisse:

SV Gütersloh 06 — SV Beckum 0:9.
SV Schildesche — Neptun Osnabrück 10:12.
SV Schildesche — SV Beckum 1:6.
SV Gütersloh — Neptun Osnabrück 0:7.
SV Schildesche — SC Gütersloh 2:4.

Endspiel:

SV Neptun Osnabrück — SV Beckum 10/13 1:0 (1:0).

Wasserball-Meisterschaft von Niedersachsen.

Wasserfreunde Hannover holt sich die Meisterschaft.

Minden, 26. Juli.

Der Kreis 3 (Niedersachsen) im Deutschen Schwimm-Verband ermittelte am Sonntag zwischen den Meistern und Zweiten der Gaue Westfalen und Hannover in Minden unter der ausgezeichneten Organisation des dortigen SV seinen diesjährigen Wasserball-Meister.

Zwischen SV Bielefeld 02 und dem 1. SV Paderborn wurde zunächst die Frage nach der z. Z. stärksten nordwestfälischen Wasserball-Mannschaft gelöst. Die Paderborner konnten wie bei den Gaumeisterschaften in Bielefeld einen knappen 2:1-Sieg über die Bielefelder Sieben entführen. Die Bielefelder waren sehr schnell, lagen auch zumeist im Angriff, aber ihr Sturm zerschlug sich an der Paderborner Verteidigung. Nach dem 1:1-Halbzeitstand spielten die Paderstädter in den letzten Minuten mit ihren letzten Reserven und eroberten sich 2 Minuten vor Abpfiff den Sieg.

In der zweiten Vorrunde hatte der Hannoversche SV zunächst die Bielefelder Schwimmer zum Gegner. Am Ende stand's 7:0 für den Hannoverschen SV. — Gleich allen Ernstes waren die Wasserfreunde in ihrer Vorrunde gegen den SV Paderborn bei der Sache. Sie siegten 9:2

Große Spannung lag über dem Mindener Sommerbad, als die Entscheidung zwischen Hannoverscher SV und Wasserfreunde angepfiffen wurde. Die HSVer waren zunächst in Front; ihr linker Sturmflügel spielte sich wiederholt selbst bei der starken Wasserfreunde—Verteidigung durch und warf das einzige HSV-Tor der ersten Halbzeit. Die nicht so häufigen Angriffe der Wasserfreunde waren durch das gute Stellungsspiel und die Dewitz'sche Schnelligkeit gefährlicher. So kam es auch zum 2:1-Halbzeitstand und zum 5:3-Endsieg der Wasserfreunde.

*

Arthur Reglin Deutscher Meeres-Meister.

Die alljährlich im Rahmen der internationalen Zoppoter Schwimmfeste zur Entscheidung gelangende Deutsche Meisterschaft der Meere brachten dem deutschen Schwimmsport für ein weiteres Jahr die Titelträger. Die über 1500 Meter führende Meisterschaft sah den Titelverteidiger Bruno Steinhauff (Friesen Berlin) diesmal nicht am Start. Der Favorit des Kampfes, Fähseke-Berlin, konnte sich aber nicht behaupten und mußte den stolzen Titel eines Meeresmeisters an seinen Landsmann Arthur Reglin (Spandau 04) abtreten, der die Strecke in 25:20 Min. bewältigte und Fähseke (Triton Forelle Berlin) (25:44 Min.) sicher hinter sich ließ. In weitem Abstande folgte der Münchener Meier-Lanz in 28:39,3.

In der Hauptkonkurrenz des Meetings kam der Berliner Willi Neumann (Spandau 04) im Kunstspringen mit 143:76 Punkten vor seinem Landsmann Siegfried Viebahn (SC Berlin) zu einem schönen Siege.

47. Internationale Mainzer Ruderregatta.

Amicitia Mannheim siegt weiter.

Mainz, 26. Juli.

Das größte Rennen war der Jubiläums-Achter, den Amicitia Mannheim knapp gegen die Mainz-Kasteller Rudergesellschaft an sich brachte. Auch im ersten Einer setzte sich Amicitia mit von Düsterlho, der schon am ersten Tage den Einer um den Rheinpokal gewonnen hatte, durch. Auch im Großen Vierer blieb Amicitia Mannheim sicher vor Germania Frankfurt in Front. Aus Westdeutschland konnte sich der WSV Godesberg mit den Gebr. Ahrendt im Doppelzweier siegreich behaupten. Die Ergebnisse:

Doppelzweier: 1. WSV Godesberg 6:53; 2. Baseler RV 6:55,2.

Großer Einer: 1. Amicitia Mannheim (von Düsterlho) 7:32,6; 2. Ludwigshafener RV (von Hoven) 7:41; 3. Frankfurter RV (Sauer) 7:50.

Hochschulvierer: 1. Gießener RG 7:04,8; 2. Universität Bonn 7:11,6.

Großer Vierer: 1. Amicitia Mannheim 6:48,2; 2. Germania Frankfurt 6:55,6.

Junior-Achter: 1. Amicitia Mannheim 6:30; 2. Undine Saarbrücken 6:34; 3. Deutscher RV Zürich.

Jubiläums-Achter: 1. Amicitia Mannheim 6:11; 2. Mainz-Kasteller RG 6:16; 3. Germania Köln.

Wegener springt 3,94 m Stabhoch.

× **Halle**, 26. Juli.

Anläßlich des 25jährigen Bestehens des Saalegaues wurde am Sonntag in Halle der Leichtathletik-Vierstädtekampf zwischen Halle, Magdeburg, Leipzig und Jena ausgetragen. Diesmal blieb Leipzig vor Jena, Halle und Magdeburg erfolgreich. In den einzelnen Konkurrenzen wurden durchschnittliche Leistungen erzielt. Hervorzuheben wäre der Stabhochsprung des Hallensers Wegener, der 3,94 m bewältigte. Weimann warf den Speer 62,16 m weit. Die Ergebnisse:

1. Leipzig 12 138,68 Punkte, 2. Jena 11 895,23 P., 3. Halle 11 712,53 P., 4. Magdeburg 11 576,865 P.

Neuer Sieg Pröpstings!

Der Hammer gewinnt beim Städtekampf München—Berlin—Leipzig die 1500 m.

Leipzig 26. Juli.

Der am Wochenend in Leipzig durchgeführte leichtathletische Dreistädtekampf München—Berlin—Leipzig sah als Vertreter der Bayerischen Hauptstadt auch den dreifachen süddeutschen Hochschulmeister Pröpsting-BW Hamm 09 am Start. Der Hammer lief die 1500 m und gewann sie nach einem scharfen Zweikampf mit Jenuwein in 4,18. Bei dieser Zeit bleiben Wind und durch Regen aufgeweichte Bahn zu berücksichtigen.

Fußball.

Der beleidigte Oesterreichische Fußballbund.

Wien, 26. Juli.

Der Oesterreichische Fußballbund hat den Beschluß gefaßt, aus dem Oesterreichischen Hauptverband für Körperpflege auszutreten. Zu dieser Maßnahme wurde deshalb geschritten, weil der Hauptverband es unterlassen hatte, den Fußballbund kürzlich zur Eröffnung des Wiener Stadions einzuladen.

Die Kasseler Vereine nicht bei den Pokalspielen.

Kassel, 26. Juli.

In einer Sitzug des Rasensportverbandes Kassel, an der auch die Mehrzahl der WSV-Vereine teilnahmen, wurde beschlossen, an den in diesem Jahre erstmalig zum Austrag gelangenden Pokal-Spielen des Westdeutschen Spiel-Verbandes nicht teilzunehmen, da dieselben für die teilnehmenden Vereine zu hohe finanzielle Belastungen bringen.

Radsport.

Amateur-Radrennen in Köln.

◇ **Köln**, 26. Juli.

Die Kölner Amateurrennen hatten sich eines ausgezeichneten Besuches zu erfreuen. Infolge Reifenschadens kam der Kölner Schiefer zu Fall und in diesen Sturz wurden mehrere Fahrer verwickelt. Die Ergebnisse:

Flieger-Hauptfahren: 1. Krewer Köln, 2. Löffler-Köln. **Punktefahren:** 1. Baiko-Köln 13 P., 2. Löffler-Bochum 12 P., 3. Küsters-Köln 12 P., 4. Schneider-Dortmund 12 P. **Mannschaftsrennen, 1 Std.** 1. Kolling—Benz-Elberfeld, 2. Schlosser—Tysack-Köln, 3. Schnitzler—Kaulmann-Köln, 4. Reich—Bentzrath; 1 Runde zk.: 5. Schreiber—Baiko, 6. Döring—Ilse.

Engelmann-Nickel siegen in Berlin.

× **Berlin**, 26. Juli.

In der neuen Rütt-Arena im Berliner Polizeistadion kamen auf der Aschenbahn vor über 3000 Zuschauern Berufsfahrerennen, in deren Mittelpunkt ein 50 km-Mannschaftsrennen stand, zur Durchführung. Das Mannschaftsrennen wurde von Engelmann—W. Nickel vor Maidorn—Schenk und Feder—Neumann gewonnen. Alle übrigen Mannschaften lagen eine und mehr Runden zurück. Die Ergebnisse:

Flieger-Hauptfahren: 1. Kießlich, 2. Mandelkow. **Ausscheidungsfahren:** 1. Maidorn, 2. Funuda.

50 km-Mannschaftsfahren: 1. Engelmann—W. Nickel 1:17:38 Std., 16 Pkt., 2. Maidorn—Schenk 13 Pkt., 3. Feder—Neumann 10 Pkt., eine Runde zurück: 4. Mandelkow—Wolke 38 Pkt., 5. Lehmann—Wissel 22 Pkt., 6. Funda—Maczynski 14 Pkt., 7. Ehmer—O. Nickel 11 Pkt., 8. Preuß—Restiger 3 Pkt., 9.—11. Balke—Schilling, Pawlak—Ehler und Koch—Giese; zwei Runden zk.: 12. Bernhard—Fricke 1 Pkt.

R. Wolke siegt in Stettin.

Stettin, 26. Juli.

Zuerst gab es Fliegerkämpfe. Dasch siegte im Hauptfahren sicher gegen Voltz. Das erste Steherrennen war ein Rekordfahren über 10 km, das von Walter Sawall sicher in 9:41 vor Thollembeek (100 m zur.), Carpus (130 m zur.), Gilgen (300 m zur.) und Rudolf Wolke (390 m zur.) gewonnen wurde. Im „Preis der Matadoren" über 75 km bewies Wolke jedoch, daß er sich mit Recht in die erste Linie der deutschen Nachwuchsfahrer stellen kann. Nachdem er eine ganze Reihe von Platzerfolgen bisher auf sein Konto gebracht hat, gelang ihm hier ein Sieg gegen erstrangige Fahrer wie Sawall, Thollembeek und Gilgen. Allerdings hatten alle drei unter Motorschäden zu leiden. Als Sawall dann scharf losging, war das Rennen bereits von Wolke gewonnen.

Ergebnis:

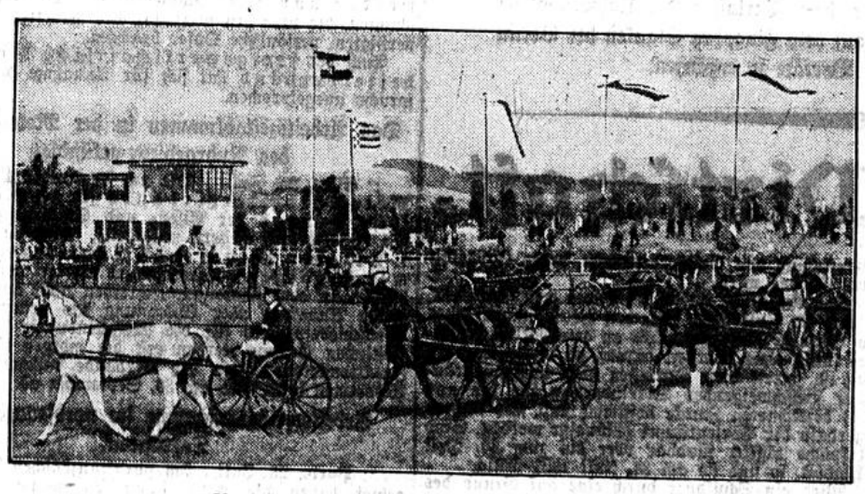
Preis der Matadoren über 75 km: 1. Rudolf Wolke 1:09:24,1; 2. Carpus (200 m zur.); 3. Sawall (1050 m z.); 4. Thollembeek (1650 m z.); 5. Gilgen 4170 m z.).

Moeskops holländischer Fliegermeister.

⊙ **Amsterdam**, 26. Juli.

Im Amsterdamer Stadion wurden am Sonntag vor 8—10 000 Zuschauern die holländischen Radmeisterschaften beendet. Meister über 1 km wurden bei den Amateuren Egmont, bei den Unabhängigen van der Leer und bei den Berufsfahrern Moeskops, obwohl man hier Pijnenburg größere Aussichten gegeben hatte. Moeskops scheint seine Krankheit also doch sehr gut überwunden zu haben. In der Entscheidung um die holländische Sprintermeisterschaft blieb Moeskops mit 3 Punkten vor Egmont mit 6 Punkten und van der Leer mit 9 Punkten siegreich.

Die Stehermeisterschaft mußte beim 73. km wegen Regens abgebrochen werden. Bis dahin lag Schlebaum mit einer Runde Vorsprung vor Blekemolen und Snoek, während die übrigen Fahrer noch weiter zurücklagen.



Vom internationalen Reitturnier in Aachen.
Vorführung von Celler Hengsten.

Freiburger Bergrekordrennen.

Neue Rekorde.

Freiburg, 26. Juli.

Zu einem Rekordrennen im wahrsten Sinne des Wortes gestaltete sich das am Sonntag zum 7. Male durchgeführte ADAC-Bergrennen auf dem Schauinsland in Freiburg i. Br. Bei kühlem Wetter und leicht bedecktem Himmel war der Veranstaltung nicht nur ein Massenbesuch, wie er seit Jahren nicht mehr zu verzeichnen war, beschieden, sondern auch die bestehenden Rekorde wurden bis auf zwei sämtlich unterboten. Der Held des Tages war der Nürburgsieger Rudolf Caracciola-Berlin, der in der großen Sportwagenklasse mit seinem schweren Mercedes auf der 12 km langen Rundstrecke mit ihren 178 Kurven und einem Höhenunterschied von 700 m in 8:51,2 mit einem Stundendurchschnitt von 81,294 km einen absoluten neuen Rekord aufstellte. Nur 2/10 Sekunden blieb der Berliner van Morgen mit seinem viel leichteren Bugattin hinter der Bestzeit des Tages zurück. Hans Stuck rutschte mit seinem Mercedes bei einer Kurve aus und blieb mit den Hinterrädern in einer Böschung hängen; er wurde so zur Aufgabe gezwungen. Hinter den Zeiten der Wagen blieb die der Krafträder nur wenig zurück. Bullus-England, der alte Bergrekord-Inhaber, fuhr auch diesmal wieder die schnellsten Zeiten und wurde in der 1000-ccm-Klasse in 9:02,4 mit einem Stundenmittel von 79,587 km der Beste. In der Halbliter-Klasse fuhr Bullus auf seiner NSU nur eine um 1,9 Sekunden schlechtere Zeit heraus. Die Rennen verliefen ohne jeden Unfall. Die glänzenden Zeiten sind zum Teil auf die ausgezeichnete Beschaffenheit der Strecke, die günstige Witterung und das dreitägige Training der Teilnehmer zurückzuführen.

Die Ergebnisse:

Großer Bergpreis von Deutschland. Motorräder bis 250 ccm: 1. Geiß-Pforzheim (DKW) 9:35,0 Min. (75,196 Std.-Klm.). Bis zu 350 ccm: 1. Bodmer-Ettingen (Viktoria) 9:45,9 Min. (73,745 Std.-Klm., neuer Rekord). 2. Hänni-Kassel (Komdor) 9:47,2 Min. Bis 500 ccm: 1. Bullus-Neckarsulm (NSU) 9:04,3 Min. (79,324 Std.-Klm., neuer Rekord). 2. Runtsch-Neckarsulm (NSU) 9:24,0 M. Bis 1000 ccm: 1. Bullus-Neckarsulm (NSU) 9:02,4 Min. (79,587 Std.-Klm., neuer Rekord). 2. Runtsch-Neckarsulm (NSU) 9:21,2 Min. 3. Weyres-Aachen (Harley-Davidson) 9:42,3 Min. **Motorräder mit Beiwagen** bis 600 ccm: 1. Lang-Cannstadt (Standard) 10:07,1 Min. (67,748 Std.-Klm., neuer Rekord). 2. Möritz-München (Viktoria) 10:39,0 Min. Bis 1000 ccm: 1. Kürten-Düsseldorf (Tornax) 10:40,1 Min. (67,478 Std.-Klm.). 2. Möritz-München (Viktoria) 10:47,2 Min.

ADAC-Bergrennen 1931: Sportwagen 350—750 ccm: 1. Kohlrausch-Eisenach (BMW) 11:52,2 Min. (60,640 Std.-Klm., neuer Rekord). 750—1100 ccm: 1. Herbst-Lörrach (Amilcar) 11:49,1 Min. (60,193 Std.-Klm.). 1100 bis 1500 ccm: 1. Graf Lorani-Mailand (Alfa Romeo) 10:28,2 Min. (68,746 Std.-Klm., neuer Rekord). 2. Seibel, Diez a. d. Lahn (Bugatti) 10:45,2 Min. 1500—2000 ccm: 1. Prinz zu Leiningen (Bugatti) 9:38,9 Min. (74,740 Std.-Klm., neuer Rekord). 2000—3000 ccm: 1. Burggaller-Berlin (Bugatti) 9:33,0 Min. (75,392 Std.-Klm., neuer Rekord). 3000—8000 ccm: 1. Caracciola-Berlin (Mercedes-Benz) 8:51,2 Min. (81,294 Std.-Klm., neuer Rekord). 2. von Brauchitsch-Berchtesgarden (Mercedes-Benz) 9:10,3 Min. 3. Pedrazzini-Zürich (Studebaker) 11:53,1 Min. **Rennwagen** 350—750 ccm: 1. Bauhofer-München (DKW) 11:00,1 Min. (65,434 Std.-Klm.). 750 bis 1100 ccm: 1. Decardli-Nizza (Salmson) 9:54,2 Min. (72,678 Std.-Klm.). 2. Volkhart-Düren (Volkhart-Spezial) 10:03,0 Min. 1100—1500 ccm: 1. Täuber-Zürich (Alfa Romeo) 9:32,1 Min. (75,498 Std.-Klm., neuer Rekord). 1500—2000 ccm: 1. Stuber-Bern (Bugatti) 9:03,2 Min. (79,499 Std.-Klm.). 2000—8000 ccm: 1. von Morgen-Berlin (Bugatti) 8:51,4 Min. (81,233 Std.-Klm.). 2. Hartmann-Budapest (Bugatti) 9:36,2 Min.

Schnellste Zeit des Tages: Caracciola-Berlin (Mercedes-Benz) 8:51,2 Min. (81,294 Std.-Klm.).

Dülberg wurde Zweiter in Newyork.

Newyork, 25. Juli.

In einem Steherrennen in Newyork, das allerdings nicht zur amerikanischen Stehermeisterschaft zählt, wurde der bekannte Dortmunder Dülberg Zweiter. Letourneur fuhr 80,450 km in 1:11:12, Dülberg belegte den zweiten Platz vor Debaets, Giorgetti und den neuen Leuten Maltese und Amorso. Spencer war Fünfter.

*

Quer durch Ravensberg.

Bünde, 26. Juli.

Das diesjährige Straßenrennen „Quer durch Ravensberg", das vom RC Eilrad Bünde am gestrigen Sonntag zum 6. Male auf einer 110 km langen Strecke durchgeführt wurde, hatte ein gutes Meldeergebnis zu verzeichnen. Leider ereignete sich auch ein bedauerlicher Unglücksfall. Krinke-Bielefeld, der an ausgezeichneter Stelle lag, kollidierte mit einem Fahrer, stürzte und wurde mit schweren Fleischwunden ins Krankenhaus eingeliefert. Sieger wurde Hunnendahl-Bielefeld nach hartem Endkampf in 3:16 Stunden vor Rudolf-Bielefeld ½ Lg. und weiter Wengler-Bielefeld.

Großer Industriepreis der Stadt Remscheid.

Esser-Aachen siegreich.

× **Remscheid**, 26. Juli.

Die Teilnehmer, die in stattlicher Zahl vertreten waren, hatten eine Rundstrecke von 70 km zweimal zu durchfahren, un dzwar ging es von Remscheid nach Radevormwald — Hückeswagen — Markusmühle — Witzhelden — Leichlingen — Solingen — Müngsten — Remscheid. Die Entscheidung fiel bereits in der ersten Runde, wo sich Esser, Lohmann, Arendt, Neckar und Breuer vom Felde lösten und allein dem Ziele zustrebten. Im Endspurt verfügte der Aachener Esser über die größeren Reserven und gewann noch überlegen mit 250 m Vorsprung vor Lohmann, Arendt und Neckar.

Großer Straßenpreis von Frankfurt/Main.

Frankfurt/Main, 26. Juli.

Der am Sonntag zum Austrag gelangende „Große Straßenpreis von Frankfurt/Main" über 180,9 sah 1 Fahrer am Start. Die Strecke ging von Frankfurt über Hanau, Aschaffenburg, Babenhausen, zurück nach Frankfurt. Sieger wurde der Einheimische Bruno Roth in 6:24,10 vor seinem Landsmann Rogler mit 6:34:40 und dem Iserlohner Schüttler, der 6:34:50 Std. benötigte.

Pferderennen.

Rennen in Karlshorst am Sonntag, 26. Juli.

1. R.: 1. Kassy (M. Schreier), 2. Ingwelde, 3. Donatello, 4. St. Georg; ferner Diedrich, Hochwald, Flamingo, Elvira, Rialto, Großwesier, Cara, Kismet, Sonnblick. Tot. 307, Pl. 37, 13, 27, 13.

2. R.: 1. Thea (K. Scharff), 2. Manoir, 3. Donizetti; ferner Marcion, Gerwin, Annchen, Petersielie, Isabell. Tot. 203, Pl. 40, 41, 46.

3. R.: 1. Amara (Graf E. Lehndorff), 2. Dorado 2, 3. Hol Gulden; ferner Neuer Ulster, Kermak, Barby, Antin, Mac Adam. Tot. 54, Pl. 15, 22, 16.

4. R.: 1. Silvius (W. Schmidt), 2. Araber, 3. Assuan; ferner Heluan, Mißgriff, Norman Baron, Maritza, Metrodurus, Sterneck, Aquillon 3, Peeper. Tot. 182, Pl. 30, 26, 17.

5. R.: 1. Fenelon (W. Wolff), 2. Lorenz, 3. Harold; ferner Richtlinie, Immortelle, Ebu, Marburg, Judith, Saharet, Ostfranke. Tot. 34, Pl. 16, 37, 52.

6. R.: 1. Nobel (J. Epperlein), 2. Braut, 3. Fidus; ferner Page, Iguanodon, Sergeant, Optant, Tarnkappe, Mystik, Amtmann. Tot. 62, Pl. 18, 21, 17.

7. R.: 1. Astoria (R. Lein), 2. Wigbert, 3. Melisse, 4. Landjunker; ferner Morgenrot, Comptendorff, Quos ego, Olivia, Antonius, Kirgise, Die Birke, Wassernymphe, Lamelle, Zarentochter, Blankenstein. Tot. 73, Pl. 15, 14, 36, 14.

Rennen in Düsseldorf am Sonntag, 26. Juli.

1. R.: 1. Meerkönig (H. Schmidt), 2. Thuribert, 3. Snatok, 4. Seekadett; ferner Traumulus, Heli, General Steuben, Blaues Band, Mona, Ordensbanner, Lotterie, Sankt Katrin, Souvenir. Tot. 28, Pl. 11, 11, 12.

2. R.: 1. Feldkopf (H. Schmidt), 2. Augapfel, 3. Viva Gloria; ferner Flash Light, Puffer, Megara, Vespasian. Tot. 26, Pl. 15, 24, 30.

3. R.: 1. Liebeszauber (J. Pinter), 2. Final, 3. Luz; ferner Froher Mut, Simulant, Gerold, Merkur 2, Maitater, Montfourls, Pedrillo, Fähnrich, Schwertleite. Tot. 43, Pl. 17, 45, 44.

4. R.: 1. Ilsenburg (H. Schmidt), 2. Audi und Curator; ferner Hagestolz, Peloria, Attis, Gold und Silber. Tot. 76, Pl. 14, 11, 12.

5. R.: 1. Pastete (H. Schmidt), 2. Mauser, 3. Goldener Ehrenschild; ferner Jungmanne, Sturmnixe, Postillon, Maharadscha, Sausewind, S. A., Regent. Tot. 51, Pl. 19, 25, 16.

6. R.: 1. Eisenbraut (F. Hellmann), 2. Comtesse Isola, 3. Leitstern, 4. Rheaus; ferner Stilicho, Agrippa, Altmühl, Schwarzwald, Collegial, Kronenzehner, Habilt, Capellus, Schwerenöter, Seerose. Tot. 297, Pl. 42, 39, 28, 20.

7. R.: 1. Schutzherr (A. Neumann) und Mistinguette (Zimmermann), 3. Tutankhamen, 4. Nab; ferner Sternkarte, Feuerrose, Adiantum, Mispel, Quartaner, Monarch, Ahnenfürst, Klingenschmied, Medinus, Harpunier. Tot. 37, 17, Pl. 18, 18, 43, 78.

Rennen in Hamburg-Großborstel am Sonntag.

1. R.: 1. Präfect (R. Plätke), 2. Sonnenglaube, 3. Suus. Tot. 49.

2. R.: 1. Putz (E. Huguenin), 2. Prellstein, 3. Brutus; ferner Parademarsch. Tot. 30, Pl. 10, 10.

3. R.: 1. Winkelried (H. Blume), 2. Teutone, 3. Hanau. Tot. 13.

4. R.: 1. Bravo (G. Röhl), 2. Agraffe, 3. Heidekönigin; ferner Calcum, Heinzelmann, Fugger, Ostkind, Rhapsodie, Staub. Tot. 75, Pl. 22, 16, 19.

5. R.: 1. Teutsche (W. Printen), 2. Golden Beß, 3. Schnell da; ferner Garibaldi, Botafago, Ilos, Yvorne, Flavius, Fernamt. Tot. 132, Pl. 36, 34, 25.

6. R.: 1. Sergius (K. Narr), 2. Reichstag, 3. Elland; ferner Vergangenheit, Gogol, Masso d'Arezzo, Pellegrino, Puppe, Puppenspieler, Landstreicher, Bellus. Tot. 38, Pl. 15, 14, 16.

7. R.: 1. Mazedonier (E. Huguenin), 2. Asta, 3. Maiennacht; ferner Lichtblick, Pronto, Flamländer, Thesaurus, Venusta, Aria. Tot. 120, Pl. 38, 18, 26.

8. R.: 1. Spinelly (M. Schmidt), 2. Geo, 3. Jambus; ferner Varro, Wotan, Margarita d'Arezzo, Schäferburg, Firlefanz. Tot. 78, Pl. 29, 62, 21.

Rennen in Maisons-Laffitte am Sonntag, 26. Juli.

1. R.: 1. Perle Japonaise (F. Hervé), 2. Lechuguino, 3. Bien Aimé. Tot. 72, Pl. 20, 25, 14.

2. R.: 1. Dorique (T. Dunn), 2. Mario, 3. Duch of Marlborough. Tot. 113, Pl. 42, 30, 21.

3. R.: 1. Sinnamari (L. Vaizelfish), 2. Orsova, 3. De Médicis. Tot. 39, Pl. 25, 25, 32.

4. R.: 1. Coeur de Lion 3 (C. Sautour), 2. Electron, 3. Alvarado 2. Tot. 195, Pl. 50, 31, 90.

5. R.: 1. First Move (A. Rabbé), 2. Marimate, 3. Rhésus. Tot. 88, Pl. 31, 25, 33.

6. R.: 1. Nagasaki (W. Sibritt), 2. Trumps, 3. Sauve qui Peut. Tot. 70, Pl. 21, 18, 36.

Wieder ein Blitzsieg Carneras.

Weltmeister Schmelings voraussichtlicher nächster Gegner, der italienische Ueberboxer Primo Carnera, errang am Freitag in Rochester einen neuen Blitzsieg. Sein Gegner, der alte Däne Knute Hansen, mußte schon bald nach Beginn zu Boden, wurde dann aus dem Ring geschleudert und nach 130 Sekunden zum vierten und letzten Male auf die Bretter gesetzt, von wo er sich bei „9" noch nicht erheben konnte.

Bezirksturn- und Sportfest der D. J. K. Bezirk Ahaus-Coesfeld.

:: **Velen**, 26. Juli.

Im festlich geschmückten Orte Velen veranstaltete der Bezirk Ahaus-Coesfeld der Deutschen Jugendkraft am Sonntag sein diesjähriges Bezirksturn- und Sportfest. Die Veranstaltung wies eine erfreulich starke Beteiligung auf und konnte bei angenehmem Wetter und unter günstigen Verhältnissen gute Leistungen erzielen. Die sportlichen Kämpfe, die bereits am Vormittag nach einem festlichen Gottesdienst begannen, wurden nachmittags durch eine gemeinsame Andacht und einen Festzug durch die Straßen Velens unterbrochen. Besonderen Eindruck hinterließen vor allem auch die Freiübungen, die für alle Mitglieder verbindlich waren und einen würdigen Ausklang des Festaktes bildeten, in dem einige Ansprachen gehalten wurden. Die Kämpfe waren eingeteilt in turnerische und leichtathletische Mehrkämpfe sowie in Einzelkämpfe und Staffeln. Eine besondere Klasse war in der Leichtathletik-Abteilung für Fußballer eingerichtet worden, sodaß allen Mitgliedern der D. J. K. aussichtsreiche Startgelegenheit geboten war. Die vom Bezirksleiter verkündeten Sieger in den Einzelklassen sind folgende:

Turner 1. Klasse: 1. H. Kock, Ahaus, 153 P.; 2. A. Hermes, Billerbeck, 121 P.; 2. Klasse: 1. F. Kappenstiel, Ahaus, 100 P.; 2. L. Dues, Ahaus, 93 P.; 3. J. Hermes, Billerbeck, 90 P. 1. Jugendklasse: 1. F. Wesken, Ahaus, 101 P.; 2. R. Brinkamp, Stadtlohn, 100 P.; 3. Ferd. Wening, Coesfeld, 99 P.; 2. Jugendklasse: 1. J. Ellers, Stadtlohn, 88 P.; 2. A. Terweg, Coesfeld, 87 P.; 3. Heinrich Kemper, Ahaus, 82 P.

Leichtathletik 1. Klasse: 1. Wilh. Meyer, Weseke, 194 P.; 2. Heinr. Sibbing, Weseke, 192 P.; 3. Ludw. Hemming, Weseke, 182 P.

Leichtathletik 2. Klasse (Fußballer): 1. C. Böcker, Gescher, 104 P.; 2. W. Koller, Gescher, 100 P.; 3. L. Schröer, Weseke, 98 P. Jugendklasse: 1. L. Sudke, Darfeld, 122 P., 2. J. Kösters, Darfeld, 113 P.; 3. J. Hoff, Ahaus, 98 P.

Einzelkämpfe:

Hochsprung: 1. H. Sibbing, Wesecke, 1,65 m; 2. E. Paskert, Ramsdorf, 1,60 m; 3. L. Kleinebrecht, Wesecke, 1,55 m.

Kugelstoßen: 1. H. Kock, Ahaus, 10,07 m; 2. Cl. Bücker, Gescher, 10,06 m; 3. Nathues, Stadtlohn, 10 m.

1000 m-Lauf: 1. Lethmate, Darfeld, 2:54,7 Min.; 2. Stüting, Velen, 2:56,4 m; 3. Wesker, Ahaus, 3:02 Min.

3000 m-Lauf: 1. Stütting, Velen, 10:10,1 Min.; 2. Thielen, Legden, 10:51,2 Min.

100 m-Lauf: 1. Meyer, Wesecke, 11,5 Sek.; 2. Birksen, 11,7 Sek.; 3. Hemming, Wesecke, 11,9 Sek.

4 mal 100 m-Staffel (Altersklasse): 1. Adler Wesecke 1. Mannschaft, 45,3 Sek.; 2. Adler Wesecke, 2. Mannschaft, 47,3 Sek.; 3. Exzelsior Gescher, 47,4 Sek.

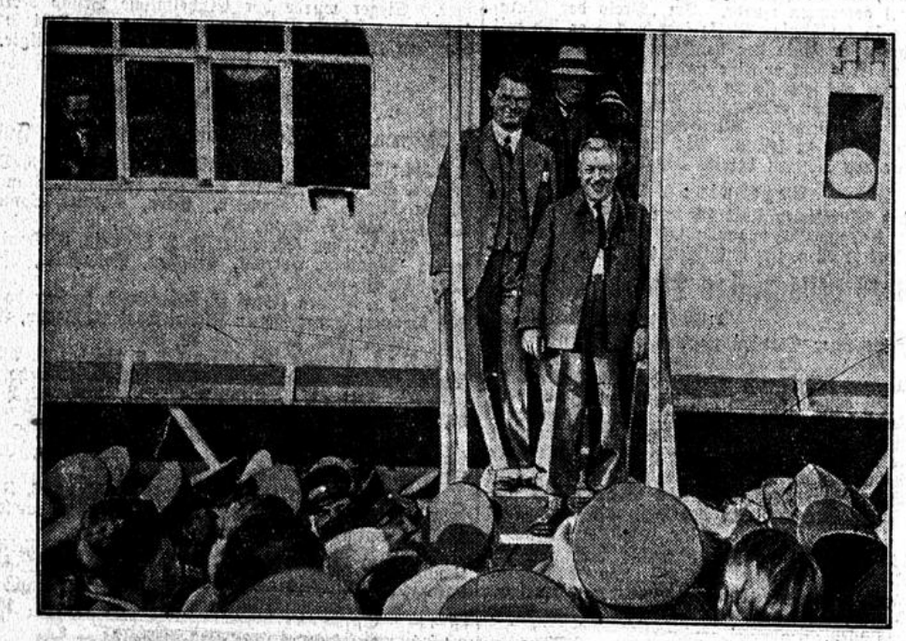
4 mal 100 m Jugendstaffel: 1. DJK. Heek, 49,7 Sek.; 2. Exzelsior Gescher, 49,8 Sek.; 3. Darfeld, 50,4 Sek.

Bocholt.

Stadtmannschaft Bocholt — Essen-Steele 10:8.

Die Bocholter Boxer mußten nach langer Zeit eine knappe Niederlage einstecken. Bei den Einheimischen konnte Raab nicht antreten, sodaß diese beiden Punkte kampflos verloren gingen. Von den Bocholtern blieben siegreich: Vogel, Federgewicht; Koppers, Mittelgewicht; Durst, Halbschwergewicht; Büllings, Schwergewicht.

„Graf Zeppelin" auf seiner Arktisfahrt in Berlin.



Oberbürgermeister Dr. Sahm-Berlin und Dr. Eckener beim Verlassen der Kabinengondel des „Graf Zeppelin", der auf seiner Fahrt in die Arktis auf dem Flugplatz Staaken bei Berlin einen kurzen Aufenthalt machte, um seine Vorräte zu ergänzen.

Handel und Wirtschaft.

Die Abwicklung von Börsengeschäften

Verordnung des Reichspräsidenten vom 25. Juli 1931.

Berlin, 25. Juli.

Auf Grund des Artikels 48, Abs. 2, der Reichsverfassung wird verordnet:

§ 1. Die Reichsregierung wird ermächtigt, die Abwicklung von Geschäften zu regeln, für die die Geschäftsbedingungen einer deutschen Börse gelten, und deren Erfüllung durch die Schließung einer Börse oder durch Einstellung von amtlichen Kursfestsetzungen erschwert oder unmöglich wird. Sie kann diese Befugnis auf andere Stellen übertragen.

Die Reichsregierung kann Maßnahmen zum Schutze von Personen treffen, die von einer auf Grund der Vorschriften des Absatzes 1 erlassenen Bestimmung berührt werden.

§ 2. Diese Verordnung tritt am 25. Juli 1931 in Kraft.

Durchführungsverordnung.

Auf Grund des § 1 der Verordnung des Reichspräsidenten über die Abwicklung von Börsengeschäften vom 25. Juli 1931 wird verordnet:

§ 1. Die auftragsgemäßen Ansprüche auf Lieferung der gekauften Waren und auf Zahlung des Kaufpreises aus Geschäften der in § 67 des Börsengesetzes bezeichneten Art, die nach den Bedingungen einer deutschen Börse abgeschlossen und im Juli 1931 zu erfüllen sind, werden aufgehoben. An die Stelle dieser Ansprüche tritt ein Anspruch auf Zahlung nach Maßgabe der Vorschriften der Absätze 2 und 3. Geschäfte, die bis zum Inkrafttreten dieser Verordnung von einem Vertragsteil erfüllt sind, bleiben unberührt. Die oberste Landesbehörde der Börse, nach deren Geschäftsbedingungen der in Abs. 1 bezeichneten Art Geschäfte geschlossen sind, setzt für diese Geschäfte Liquidationspreise nach Anhörung des Börsenvorstandes fest. Die Marktlage vor der Schließung der Börse oder die Einstellung der amtlichen Kursfestsetzung ist bei der Festsetzung zu berücksichtigen.

Ist der durch das Geschäft vereinbarte Kaufpreis niedriger als der nach Absatz 2 festgesetzte Liquidationspreis, so kann der Käufer vom Verkäufer, ist der Kaufpreis höher als der Liquidationspreis, so kann der Verkäufer vom Käufer die Zahlung des Unterschiedsbetrages verlangen. Diese Forderung ist vom 15. August 1931 ab fällig. Sie ist für die Zeit vom 1. August an mit 12 v. H. jährlich zu verzinsen.

§ 2. Der Börsenvorstand wird ermächtigt, für Geschäfte, die nach den Bedingungen seiner Börse abgeschlossen sind, mit Zustimmung des Staatskommissars (§ 2 des Börsengesetzes) Bestimmungen zu treffen über

1. die Fälligkeit von Ansprüchen aus Geschäften über Wertpapiere,
2. die Erklärungstage für die Ausübung von Wahlrechten aus Geschäften, die eine Prämie, Stellage oder ein Recht der Nachlieferung oder Nachforderung von Wertpapieren zum Gegenstand haben,
3. die Fälligkeit von Ansprüchen aus der Gewährung von Darlehen, die nach ausdrücklicher oder stillschweigender Vereinbarung für den An- oder Verkauf von Wertpapieren oder für die Hinausschiebung des Abschlusses von Wertpapiergeschäften bestimmt sind.
4. die Verzinsung von Geldforderungen, deren Fälligkeit hinausgeschoben wird.

§ 3. Die Ansprüche auf Rückzahlung von Darlehen, die vor dem 13. Juli 1931 nach den Bedingungen einer deutschen Börse gewährt sind, sind an dem vertragsmäßigen Tage fällig ohne Rücksicht darauf, ob dieser Tag ein Börsentag ist, soweit diese Darlehen nicht nach ausdrücklicher oder stillschweigender Vereinbarung für die aus § 2 Nr. 3 bezeichneten Zwecke bestimmt sind. Sie können auch außerhalb der Börsenräume gekündigt werden. Sind solche Ansprüche täglich kündbar oder bis zum 30. Juli nicht gekündigt, so sind sie am 31. Juli 1931 fällig.

§ 4. Wird ein Schuldner durch eine auf Grund des § 2 getroffene Bestimmung ohne sein Verschulden gehindert, eine Verbindlichkeit zu erfüllen, so gelten unbeschadet der Verpflichtung zur Erfüllung der Verbindlichkeit die besonderen Rechtsfolgen, die wegen Nichterfüllung oder nicht rechtzeitiger Erfüllung nach Gesetz oder Vertrag eingetreten sind oder eintreten, als nicht eingetreten. Die auf Gesetz oder Vertrag beruhende Pflicht zur Zahlung der Verzugszinsen wird hierdurch nicht berührt. Der Schuldner kann sich auf die Vorschrift des Satzes 1 nicht berufen.

§ 5. Die Verordnung tritt am 25. Juli in Kraft.

★

Ueberweisungsverband und Schecks.

:: **Berlin**, 25. Juli.

Der Arbeitsausschuß des Ueberweisungsverbandes hat heute beschlossen künftig auch den Gegenwert von Schecks, die auf alte Konten gezogen sind, zur Verrechnung zuzulassen. Soweit die Scheckbezogenen Verbandsmitglieder sind, gelten hinsichtlich der Höhe der Scheckbeträge die Vorschriften des Ueberweisungsverbandes. Für Schecks auf sonstige Kreditinstitute sind die allgemeinen Vorschriften für Ueberweisungen der Notverordnung über die Wiederaufnahme des Zahlungsverkehrs nach den Bankfeiertagen vom 23. Juli 1931 maßgebend.

Im übrigen wird bei dieser Gelegenheit darauf hingewiesen, daß die zahlreichen Klagen der Bankkundschaft über die verspätete Gutschrift zur Einziehung übergebener Schecks ihren Grund darin haben, daß die Schecks zahlungshalber an von dem Sitz der bezogenen Bank weit entfernte Plätze versandt worden sind. Solche Schecks laufen vielfach durch mehrere Inkassostellen, wodurch naturgemäß der Einzug erheblich verzögert wird. Es ist daher erwünscht und zweckmäßig, daß Schecks möglichst nur im lokalen Verkehr Verwendung finden.

★

Erleichterung bei der Annahme von Schecks durch die Kassen der Reichsabgabenverwaltung.

Amtlich wird mitgeteilt: Der Reichsfinanzminister hat in dem Bestreben, den Steuerpflichtigen die Entrichtung ihrer Steuerschulden möglichst zu erleichtern, die Finanzkassen, Zollkassen und Oberfinanzkassen angewiesen, bis auf weiteres entgegen der bisherigen Regelung auch indossierte Schecks, Kundenschecks und Orderschecks als Einzahlung anzunehmen, wenn diese Schecks auf Geldanstalten ausgestellt sind, die am Sitz der Kasse, an die die Einzahlung entrichtet werden muß, oder an einem dem Sitze dieser Kasse unmittelbar benachbarten Orte liegen.

Verlängerung der Fristen für die Vermögenssteuererklärung, für die Anzeige von Beteiligungen und für die Steueramnestie.

Wie das Reichsfinanzministerium mitteilt, werden die Fristen für die Abgabe der Vermögenssteuererklärung, für die Anzeige von Beteiligungen und für die Steueramnestie allgemein bis zum Ablauf des 31. August 1931 verlängert. Zu den Vorschriften über die Anzeige von Beteiligungen und über die Steueramnestie werden demnächst eingehende Durchführungsbestimmungen erlassen werden.

Keine Verlängerung der Devisenablieferungsfrist.

Die Frist zur Ablieferung oder Anzeige von Devisen im Gesamtbetrag von 20 000 Mark und mehr läuft nur noch bis zum 29. Juli 1931 und wird nicht verlängert. In einer weiteren Durchführungsverordnung ist bestimmt, daß Ehegatten, die nicht dauernd voneinander getrennt leben, und ferner Eltern und die mit ihnen in häuslicher Gemeinschaft lebenden Kinder ihre Devisenbeträge zusammenzurechnen haben und daß anmeldepflichtig auch Währungskonten bei inländischen Kreditinstituten sind.

8 Proz. für Sparkonten bei der Stempelvereinigung.

Die Mitglieder der Berliner Stempelvereinigung haben beschlossen, den Zinssatz für Sparkonten auf 8 Proz. festzusetzen und zwar mit Wirkung vom 16. Juli an.

Vorläufig keine Aenderung der Sparkassenzinssätze.

Wie vom Deutschen Sparkassen- und Giroverband erklärt wird, glaubt man hier nicht, trotz der für Bankspareinlagen erfolgten Heraufsetzung des Zinssatzes auf 8 Proz., eine höhere Verzinsung für „neue Einlagen" als für die alten — also 6 Proz. — vergüten zu können, da einmal die eingezahlten Beträge vorläufig unverfügbar bleiben und anderseits auf der Aktivseite keine höhern Zinsverdienste möglich sind. Sobald durch Aufhebung der in den Notverordnungen verfügten Beschränkungen hierin eine Aenderung eintritt, wird man gegebenenfalls zu einer Heraufsetzung der Sätze schreiten.

Leichter Rückgang der Großhandelsrichtzahl.

:: **Berlin**, 25. Juli. Die zum Statistischen Reichsamt für den 22. Juli errechnete Richtzahl der Großhandelspreise ist 112,1 gegenüber der Vorwoche leicht (um 0,2 v. H.) zurückgegangen.

Altenessener Schweinemarkt.

)(**Altenessen**, 25. Juli. Gesamtauftrieb 3494. Es kosten im Großhandel: Ferkel, 6—8 Wochen alt, 4 bis 8 M, 9—10 Wochen alt, 8 bis 12 M, Läuferschweine, 3—4 Monate alt, 12 bis 17 M, 4—6 Monate alt, 17 bis 36 M. Größere entsprechend höher. Marktverlauf: sehr langsam. Ueberstand: voraussichtlich.

Soziales.

Die Metallarbeiter für Annahme des Nordwest-Schiedsspruches.

:: **Essen**, 26. Juli. Heute vormittag versammelten sich hier die Vertrauensleute des Christlichen Metallarbeiterverbandes aus den im Bereich der Nordwestgruppe liegenden Orten, um zum letzten Schiedsspruch Stellung zu nehmen. In einer lebhaften Aussprache betonten die Delegierten, daß der Schiedsspruch für einen großen Teil der Metallarbeiter unerträgliche Verschlechterungen mit sich bringe. Eine knappe Mehrheit der Delegeirten sprach sich für die Annahme des Schiedsspruches aus. Mit aller Entschiedenheit wurde jedoch verlangt, daß weitere Opfer den Arbeitern nicht zugemutet werden dürften, solange nicht auch andere Volksschichten, die über ein vielfaches des Arbeitereinkommens verfügten, persönliche Opfer brächten.

Auch der freigewerkschaftliche Metallarbeiterverband hat sich für Annahme des Schiedsspruchs ausgesprochen.

Das Arbeitszeitabkommen in der Metallindustrie des Ruhrgebiets gekündigt.

:: **Essen**, 25. Juli. Die am Tarifvertrag beteiligten Metallarbeiterverbände für die Nordwestliche Gruppe der Eisen- und Stahlindustrie haben den Arbeitgebern gestern mitgeteilt, daß sie das am 1. Oktober ablaufende Arbeitszeitabkommen kündigen. Forderungen wurden von den Verbänden in dem Kündigungsschreiben nicht aufgestellt. — Ueber Annahme oder Ablehnung des gestern gefällten Lohnschiedsspruches für die Metallindustrie der Nordwestlichen Gruppe werden erst die morgen einberufenen Funktionärkonferenzen der Verbände entscheiden. Das Abkommen läuft hier am 30. September ab.

Arbeitswiederaufnahme im nordfranzösischen Textilstreik.

:: **Paris**, 25. Juli. Im nordfranzösischen Textilstreikgebiet haben die Arbeitgeber nunmehr, wie es scheint, einen vollkommenen Sieg davongetragen. Die Arbeiter, die bis jetzt wieder in die Fabriken zurückgekehrt waren, haben heute nachmittag den Beschluß gefaßt, am Montag die Arbeit wieder aufzunehmen. Der Streik dauerte im ganzen zehn Wochen. Von 120 000 früher beschäftigten Arbeitern befinden sich nur noch 18 000 im Streik.

Wie soll man Obst essen?

Von den verschiedensten Seiten wird eifrig dafür geworben, Obst möglichst frisch und nicht gekocht oder geschmort oder sonst mit Feuer zubereitet zu genießen. Andererseits wird mit Eintritt der Obstzeit auch wieder darauf hingewiesen, daß rohes Obst oft zu Magenverstimmungen oder zu ernsten Verdauungs- und Stoffwechselstörungen Anlaß geben könne. Aengstliche Gemüter wissen sich gegenüber diesen sich durchaus widersprechenden Angaben und Warnungen nicht anders zu helfen, als daß sie, wenn auch ungern, auf den Genuß frischen, nicht besonders zubereiteten Obstes vollkommen verzichten. Das ist aber eine unnütze Ueberängstlichkeit.

Frisches Obst müssen nur diejenigen meiden, denen es ihrer Körperverfassung wegen vom Arzt ausdrücklich verboten worden ist. Das ist aber glücklicherweise nur eine kleine Anzahl von Menschen. Alle anderen brauchen sich den frischen Obstgenuß wirklich nicht verkümmern zu lassen, wenn sie nur eine einfache, überall mögliche und durchaus nicht lästige kleine Vorsichtsmaßregel anwenden. Man muß sich nämlich nur daran gewöhnen, kein ungewaschenes Obst zu essen. Einfaches Abspülen mit Wasser genügt hier schon zur Reinigung.

Wo Obst ungewaschen auf den Tisch gebracht wird, stellt man gleichzeitig entsprechende Gefäße mit reinem Wasser auf. Recht bauschige Trinkgläser oder Glasschalen sind hier geeignet und ausreichend, daß sich jeder Obstesser unmittelbar vor dem Verzehren sein Obst selber abspülen kann. Auf Ausflügen aber wird sich meist ein Brunnen oder eine Wasserzapfstelle finden lassen, die es erlaubt, das Obst kurz vor dem Genuß abzuspülen. Auf Ausflügen oder Reisen zum Verzehr mitgenommenes Obst kann notfalls auch vor der Mitnahme gewaschen und dann entsprechend verpackt werden. Erfahrungsgemäß werden nur in den allerseltensten Fällen derartig mitgenommene Eßwaren wieder mit nach Hause gebracht, die Gefahr des Verderbens ist also hier nicht groß.

Westdeutscher Rundfunk.

Montag, den 27. Juli.

11—11,15 Uhr: Funkwerbung mit Schallplatten.
11,20—12 Uhr: Schulfunk für Schüler aller Schulen vom 10. Lebensjahre an. Fritz Worm: Max und Moritz aus Wilhelm Busch.
12 Uhr: Schallplattenkonzert.
12,50 Uhr: Wetterbericht.
12,55 Uhr: Rauener Zeitzeichen, Mittagsmeldungen und Zeitangabe.
13,05—14,30 Uhr: Mittagskonzert, Leitung: Wolf. 1. Huldigungsmarsch — Grieg. 2. Fest-Ouverture — Lortzing. 3. Melodien aus der Oper „Der Troubadour" — Verdi. 4. Künstler-Ballänze — Lanner. 5. Ouverture „Die Jagd" — Méhul. 6. Hochzeits-Szenen: Hochzeitszug — Das Brautpaar — Das Hochzeitsfest — Smetana. 7. Traurige Walzer — Sibelius. 8. George Goulet — Champagner-Galopp — Wiegand.
14,30 Uhr: Schlachtviehmarktberichte.
15,30 Uhr: Wasserstandsmeldungen, Zeitangabe und Wirtschaftsmeldungen.
15,50—16,20 Uhr: Kinderstunde. Els Bordemberge: Geschichten, Rätsel und Gedichte vom Apfel.
16,20—17 Uhr: Jugendfunk. 1. Walter Bölsche: Wir hören gute Hausmusik. 2. Heinz Raasch: Werkarbeit für die Jugend. Wir drucken ein Zirkusbilderbuch.
17—18 Uhr: Vesperkonzert: Zeitgenössische Tonsetzer Nr. 89. Coba Wackers (Sopran), Mittmann (Violine), Feldin (Cello), Robert Rehan (Klavier), Grape (Klavier). 1. Sonate für Violine und Klavier (G-dur op. 7 — Rehan (Bronislaw Mittmann — Robert Rehan). 2. Vier Lieder: Meine Mutter hat's gewollt — Frühlingssonne — Ein Brief — Das Hemd Coba Wackers — Trunk. 3. Trio für Klavier, Violine und Cello, op. 12 (unter Benutzung alter Hirtenweisen) — Ramrath (Egbert Grape — Bronislaw Mittmann — Dodja Feldin).
18—18,20 Uhr: Carl Traut: Schäng (Aus einem niederrheinischen Schelmenroman).
18,20—18,40 Uhr: Reise nach Frankreich. Prof. Dr. Klemens Löffler: Zehn Tage im Elsaß.
18,40—19 Uhr: Die Hauptsinne und das menschliche Schicksal. 2. Die Ohren: Hans Roselieb.
19—19,15 Uhr: Wetterbericht, Zeitangabe, Wirtschaftsmeldungen und Sportbericht.
19,15—19,35 Uhr: Frauenstunde. Maria Fromberg: Beitragserstattungen in der Angestelltenversicherung.
19,35—19,55 Uhr: Die Stunde des Arbeiters. Dr. Bernd Hoffmann: Die Entwicklung der europäischen Arbeitnehmerbanken.
19,55 Uhr: Erste Abendmeldungen.
20—22 Uhr: Uebertragung aus dem Schloßgarten, Münster: Abendkonzert des Städt. Orchesters Münster i. W., Leitung: Wolf. 1. Ouverture zur Oper „Rienzi" — Wagner. 2. „Tasso", sinfonische Dichtung — Liszt. 3. Glocken- und Gralsszene aus „Parsifal" — Wagner. 4. Zweite Polonäse E-dur — Liszt. Intermezzo: Der gefesselte Strom von Friedrich E. Koch, Kantate für gemischten Chor, Sopran-Solo und Orchester. Berger (Sopran), der Kammerchor, der Konzertchor u. das Orchester des Westdeutschen Rundfunks, Leitung: Zimmermann. 5. Präludien, sinfonische Dichtung — Liszt. 6. Einzug der Götter in Walhall, aus dem „Rheingold" — Wagner. 7. Ungarische Rhapsodie Nr. 6 (Pesther Carneval) — Liszt. 8. Tannhäuser-Ouverture — Wagner.
22,05 Uhr: Technik für alle. Dipl.-Ing. Kraege: Das Mikrofon. Ein Experimentalvortrag.
22,30 Uhr: Letzte Meldungen. Bericht über das geistige Leben, Sportbericht.
Anschließend bis 23 Uhr: Nachtmusik auf Schallplatten.

Komme Dienstag mit Kartoffeln zum Markt nach Coesfeld. Berendrügge, Holtwick.

Am besten brennt, worauf ich wett',
Union
Das gute Unionbrikett!

Löbbenmann's Hausmacher Art
ist weit und breit anerkannt, weil nur aus Roggen gebrannt

WAGENER
Spezialfabrik für
Anhänger u. Kipper
Heinrich Wagener, Fahrzeugbau
Dortmund
Telephon 21117 Chemnitzer Str. 44/48

Gute Stellung
verdankt mancher dem 18gl. Studium des „Zeno"-Arbeitsmarktes.
Auch Sie
handeln klug, wenn Sie jeden Tag den Stellen- und Arbeitsmark d. „Zeno" verfolgen.

Eilen Sie!
Circus Strassburger
spielt nur noch
MONTAG DIENSTAG MITTWOCH
in Münster i. W.
Täglich abends 8 Uhr
Mittwoch auch 3.30 Uhr.
Tierschau
täglich ab 10 Uhr vormittags bis 6,30 Uhr nachmittags.

Technikum Bingen a. Rh.
Höhere technische Lehranstalt
Ingenieurausbildung im Maschinenbau, Elektrotechnik, Eisenhochbau, Automobil- und Flugzeugbau.
Programm frei.

Parteitag der Westfälischen Zentrumspartei

Reichstagsabg. Dr. Schreiber über die politische und wirtschaftliche Lage

× **Hamm**, 26. Juli.

Der am Sonntag hier abgehaltene Parteitag der Westfälischen Zentrumspartei zeigte bei starkem Besuche in seinen Verhandlungen eine einige und geschlossene Linie. Zum ersten Male leitete frisch und zugfreudig der neue Parteivorsitzende Fabrikant Raestrup den Parteitag. Zunächst handelte es sich um notwendig gewordene

Satzungsänderungen und Parteiwahlen.

Bisher wurde die Aufstellung von Kandidaten zu den öffentlichen Wahlen durch besondere Wahlkreisvertretungen getätigt. Das hat mit der Zeit zu Schwierigkeiten geführt. Nach dem Vorschlage des Provinzialvorstandes soll diese wichtige Arbeit künftig vom Provinzialparteitag, als der höchsten Parteiinstanz in Westfalen erfolgen. Nach dem bisherigen Statut mußte nach jeder Reichstagswahl eine Neuwahl des Provinzialausschusses und des Provinzialvorstandes erfolgen. Bei den Spannungen der sich jeweilig ergebenden politischen Lage, die häufigere Reichstagswahlen erforderlich machen, hielt der Provinzialvorstand für dringend erforderlich, satzungsgemäß diesen wichtigen Körperschaften eine bestimmte Lebensdauer zu geben, und zwar vier Jahre. So soll unabhängig von der Reichstagswahl alle vier Jahre eine Neuwahl derselben stattfinden. Die beiden Vorschläge des Vorstandes wurden ohne Aussprache angenommen.

Hierauf tätigte man die Wahl zum Provinzialausschuß der Westfälischen Zentrumspartei. Auch hier zeigte sich Einmütigkeit. Außer den geborenen Mitgliedern des Ausschusses, Abgeordneten des Reichs-, Land- und Provinziallandtages und den Mitgliedern des Provinzialvorstandes der Partei wurden 26 Mitglieder in den Provinzialausschuß gewählt, und zwar verteilt auf alle Bezirke Westfalens 5 Frauen, 11 Arbeiter, 4 Landwirte, zwei Mittelständler, ein besonderer Vertreter der Jugend und drei Vertreter der Geistlichkeit (Domkapitular Surmann-Münster, Professor Dünnebacke-Dortmund und Diözesanpräses Friedrichs-Münster). Die Wahl des Diözesanpräses Marx soll später durch Kooptation erfolgen. Zu Mitgliedern des Reichsparteitages wurden 38 aus Westfalen bestimmt. Im zweiten Teil des Parteitages sprach

Reichstagsabgeordneter Prälat Dr. Schreiber über den Existenzkampf des deutschen Volkes und die Wiedergewinnung des wirtschaftlichen Gleichgewichtes.

Der Redner warnte vor grundsätzlichem Pessimismus und forderte auf, die seelischen Reserven einzusetzen. Hauptsächlich beschäftigte er sich mit dem Hoover-Plan, der aus ureigensten amerikanischen Interessen geboren sei und bei den gegenwärtigen politischen und wirtschaftlichen Interessen der Vereinigten Staaten nicht an den Grundproblemen der Krisenschuld, Reparation und Abrüstung, habe rütteln können. Daher der Ausweg des Freijahres. Allerdings sei man in Amerika der Auffassung, daß der einjährige Zahlungsaufschub nicht ausreiche, um eine endgültige Ueberwindung der Wirtschaftskrise zu bewirken, daß eine allgemeine Vereinigung der Schuldenfrage und der Reparationsfrage notwendig werde. Daher das Interesse Amerikas an einem Erfolg der Abrüstungskonferenz als Voraussetzung für eine endgültige Lösung. Die Pariser Verschleppungstaktik zur Durchführung des Hoover-Planes habe verhängnisvoll gewirkt und in Deutschland das Vertrauen erschüttert, Verwirrung und Unsicherheit geschaffen. Im weiteren ging der Redner mit einem reichhaltigen Zahlenmaterial auf die Verschuldung des Deutschen Reiches und auf die Gründe der Kredit- und Kapitalflucht ein. In Verbindung hiermit beleuchtete der Redner den Zusammenbruch der Danat-Bank, er wies darauf hin, daß man mit viel Berechtigung die Frage aufwerfen könne, ob nicht eine geschicktere Politik der Reichsbank die Danat-Bank habe retten können. Die noch vorhandenen kurzfristigen Auslandskredite würden auf 4 bis 5 Milliarden Mark geschätzt, von denen der Hauptteil auf Amerika, England und Holland, nur 100 Millionen auf Frankreich entfielen. Daher seien die Bestrebungen durch Bildung eines Stillhaltekonsortiums, diese Kredite in Deutschland zu belassen, mit Freuden zu begrüßen, und es bestehe die Aussicht, daß das zum großen Teil erreicht werde. Darin liege ein starker Erfolg der Londoner Konferenz. Eine langfristige Anleihe auf dem Wege von Wirtschaft zu Wirtschaft scheine auf absehbare Zeit hin kaum möglich. Selbst hohe Zinssätze dürften dazu kaum Anreiz bieten. Daher werde man sich für das kommende Jahr mit mittelfristigen Krediten begnügen müssen. Ein langfristiger politischer Kredit, wie Frankreich ihn in London angestrebt habe, wäre an politische Konzessionen gebunden, deren Annahme voraussichtlich den Sturz Brünings zur Folge haben würde. Ohne Beteiligung Frankreichs sei jede langfristige Hilfsaktion der anderen Länder aussichtslos. Daher habe man Interesse an einer gewissen deutsch-französischen Verständigung. Da aber eine Einigung über die Bedingungen, die Frankreich stellt, nicht zu erzielen sei, treten die Staaten für eine dilatorische Behandlung der deutsch-französischen Einigung ein, in der Hoffnung, daß die französischen Bedingungen bei allgemeiner Besserung der Atmosphäre zwischen beiden Ländern soweit abgeschliffen werden, daß sie auch für uns Deutsche annehmbar sind. Man müsse sich auch darüber klar sein, daß Frankreich infolge seiner Politik der Goldanhäufung in der Lage sei, den englischen Markt zu erschüttern und selbst den amerikanischen zu beunruhigen.

In seinen weiteren Ausführungen befaßte sich der Redner mit der deutschen Selbsthilfe. Er forderte eine kluge Führung der Reichsbank zur Beseitigung der Zahlungsschwierigkeiten und stellte die Frage, ob der Staat nicht angesichts der Erfahrungen der letzten Entwicklung eine gewisse Kontrolle der Kreditbeziehungen der Banken zum Auslande einführen solle. Er stellte fest, daß die Grundlagen der deutschen Wirtschaft trotz aller gegenwärtigen Schwierigkeiten fest und intakt seien, daß aber die Schwierigkeiten durch die 10jährigen Blutentziehungen der Reparationen, aber auch durch eine übersteigerte Lebenshaltung des Reiches, der Staaten und Länder und Gemeinden entstanden seien. Erst recht hätten aber unsinnige Kapitalinvestierungen und fehlerhafte Nationalisierungen uns geschwächt. Man werde 10 Jahre brauchen, um die Folgen der letzten 10 Jahre zu überwinden. Ein Aktivum der gegenwärtigen Lage sei die starke außenpolitische Beweglichkeit der Regierung. Die innerpolitischen Schwierigkeiten könnten nur behoben werden durch eine einheitliche Linie in unserer Politik, durch feste Führung und starke Entschlossenheit. Wer zu einer Kabinettskrise dränge, handle verantwortungslos. Die große Linie, die Brüning beschritten habe, dulde keine Störungen, auch keine Stahlhelmtage.

Hierauf befaßte sich der Redner mit den Auswirkungen der Notverordnung vom 5. Juni 1931. Er vertrat den Standpunkt, daß die schlimmsten Härten beseitigt werden müßten. Eindringlich wies er darauf hin, daß Herbst und Winter noch sehr schwere Belastungsproben bringen werden. Generalnenner für Deutschland müsse Ruhe und Besonnenheit sein. Jede Störung der Reichspolitik und eine Vertrauenskürzung für Brüning müsse vermieden werden. Daher dürfe keine Zentrumsstimme für den Volksentscheid abgegeben werden. Solange Brüning auf der Kommandobrücke stehe, wisse man, daß an der Befreiung unseres Volkes restlos gearbeitet und die Würde der Nation gewahrt werde. In London und Paris sei nichts verschleudert worden, was dem deutschen Volke an Ehre und Selbstachtung heilig und teuer sei. In einer Einheitsfront, die überparteilich einen Gemeinschaftsgeist, eine Majorität der Klugheit, der Vernunft und des Opferwillens darstellt, müsse sich das deutsche Volk in diesen schweren Zeiten zusammenschließen. Die Politik der nächsten Zeit müsse von einem starken Ethos, von größter Rücksichtnahme auf die leidenden Volksgenossen getragen sein. Auch sittliche Werte würden eingesetzt werden müssen, dem gesamten Volke die Freiheit wieder zu ersetzen. Der Redner schloß mit den Worten: Nur der verdient sich Freiheit wie das Leben, der täglich sie erobern muß.

Der Rede folgte stürmischer Beifall. Einstimmig wurde beschlossen, von einer Aussprache Abstand zu nehmen. Der Parteivorsitzende Raestrup schloß den Parteitag mit dem allseitig aufgenommenen Treugelöbnis zum Reichskanzler Dr. Brüning.

Aus Westdeutschland.

Ueber 60000 Mark bei einer Innungskrankenkasse unterschlagen.

:: **Hagen**, 26. Juli.

Zu Mitteilungen über die Unterschlagungen bei den Innungskrankenkassen der Tischler und Klempner wird vom Handwerks- und Gewerbeamt u. a. geschrieben, daß die Unterschlagungen bis in das Jahr 1925 zurückgehen und zahlenmäßig noch die in der Presse festgestellte Summe von 60000 Mark überschreiten. Außerdem sind die Bücher aus dem Jahre 1928 nicht aufzufinden, sodaß einigermaßen zutreffende Feststellungen über die Höhe der Summe in diesem Jahre bisher nicht möglich sind. Da die Falschbuchungen außerdem so geschickt durchgeführt und auch die entsprechenden vorschriftsmäßigen Eintragungen in den einzelnen Monaten nicht vorgenommen worden sind, ist eine Klärung der gesamten Angelegenheit nur dadurch möglich, daß man weitere Untersuchungen anstellt. Es besteht der dringende Verdacht, daß außerdem noch weitere Beträge für Postgelder und sonstige Zahlungen der Kasse unterschlagen worden sind.

*

Zwei Mädchen ertrunken.

÷ **Höxter**, 25. Juli.

Zwei junge Mädchen aus dem benachbarten Stahle sollten an den Ufern der Weser Gänse hüten. Aus Spielerei erkletterten die beiden, die Ostern aus der Schule entlassen worden waren, einen Kahn. Das Schiff löste sich aber vom Ufer und trieb auf den offenen Strom hinaus. In ihrer Angst sprangen die beiden Mädchen nun ins Wasser. Sie befanden sich jedoch gerade an einer tiefen Stelle, die sie nicht gekannt hatten, und das Wasser schlug vor den Augen zahlreicher am Ufer stehender Menschen über ihren Köpfen zusammen. — Die Leichen konnten bisher noch nicht geborgen werden.

*

Das RWE will sich gegen Ueberfremdung schützen.

:: **Essen**, 26. Juli.

Gegenwärtig versuchen fremde Kreise, in erster Linie das Ausland, sich in den hiesigen Wirtschafts- und Handelsunternehmungen Eingang zu verschaffen. Um nun im Rheinisch-Westfälischen Elektrizitätswerk einen eventuellen nicht erwünschten Einfluß fremder Kreise, insbesondere des Auslandes, die den Kommunalverbänden und der Wirtschaft des RWE.-Versorgungsgebietes fernstehen, dauernd zu vermeiden, hat das RWE zu einer außerordentlichen Generalversammlung auf Freitag, den 14. August, eingeladen. Die Versammlung soll über die Ausgabe von neuen 150 000 Aktien gleich nom. 5 Millionen RM. Namensaktien beschließen, deren Uebertragung nur mit Zustimmung der Gesellschaft zulässig ist. Hierdurch wird erreicht, daß die Stimmenzahl der Namensaktien, die den Kommunalverbänden gehören, um 150 000 auf insgesamt 520 000 Stimmen steigen, womit auf jeden Fall gemeinsam mit dem in festen Händen befindlichen Besitz an Inhaberaktien die jetzige Stimmenmehrheit im RWE. erhalten wird.

★

○ **Recklinghausen**, 25. Juli. **Nationalsozialist beleidigt einen Kirchenfürsten.** In dem am Samstag erschienenen Bericht unter obiger Ueberschrift ist ein Druckfehler unterlaufen. Es muß heißen: „Das Gericht verurteilte den Angeklagten wegen grober Beleidigung zu 200 Mark Geldstrafe, Tragung der Kosten des Verfahrens, und sprach dem beleidigten Kardinal die Publikationsbefugnis zu."

× **Recklinghausen**, 25. Juli. **Auf dem Wege zur Schule tödlich verunglückt.** Die siebenjährige Anna Dröder wurde auf dem Wege zur Schule von einem Lastkraftwagen überfahren und getötet.

((**Wanne-Eickel**, 25. Juli. **Mit der Flobertbüchse angeschossen.** Am Freitag wurde eine Verkäuferin, als sie an drei jungen Burschen vorbeikam, mit einer Flobertbüchse angeschossen. Einer der drei Burschen sagte bei ihrem Vorüberkommen: „Schieß doch mal dem Fräulein ins Bein", was denn auch sofort in die Tat umgesetzt wurde. Einer legte auf die Verkäuferin an und verletzte sie durch einen Schuß in die Wade.

:: **Herne**, 25. Juli. **Beim Baden im Kanal ertrunken.** Gestern ertrank ein Arbeiter beim Baden im Wendehafen der Zeche Friedrich der Große I-II. Erst in den Abendstunden konnte die Leiche geborgen werden.

¶ **Homberg**, 25. Juli. **Eine Stadt verkauft infolge Finanznot ihr Kabelnetz.** In geheimer Stadtverordnetensitzung wurde heute der Verkauf des städtischen Kabelnetzes an das RWE-Werk beschlossen. Für diesen Beschluß stimmten der Bürgerblock und das Zentrum, während die gesamte Linke sich dagegen erklärte. Man hofft durch diese Maßnahmen den vorhandenen städtischen Fehlbetrag von 180 000 ℳ decken zu können. Eine noch höhere Steuerbelastung der Bürger, die schon jetzt bis zur Grenze des Möglichen steuerlich herangezogen werden, war unmöglich. Durch den Kabelverkauf glaubt man eine für mindestens 15 Jahre wirksame Sanierung einleiten zu können.

Bocholt, 26. Juli. **Die Baumwollspinnerei Gebr. Driessen nicht stillgelegt.** Zu unserer Notiz über die „Rohbaumwollkrise" in Bocholt sei mitgeteilt, daß die Baumwollspinnerei Gebrüder Driessen ihren Betrieb nicht stillgelegt hat. Wohl macht sich der Rohstoffmangel auch hier derart bemerkbar, daß die Firma ihren 140 Arbeitern einstweilen den tarifmäßigen Urlaub gewährt hat. Eine Entlassung der Arbeiter hat sich bisher nicht als notwendig erwiesen.

◇ **Bielefeld**, 25. Juli. **Beim Aussteigen überfahren und getötet.** Als eine junge Dame einem Autobus an der Kreuzung der Straßen Steinhagen-Hoberge und Halle-Brackwede entsteigen wollte, wurde sie von einem Personenkraftwagen, der vorschriftswidrig überholte, erfaßt und überfahren. Die erlittenen Verletzungen waren so schwer, daß der Tod augenblicklich eintrat.

:: **Lübbecke**, 26. Juli. **„Das Geld ist ja noch alle da!"** Hastig und nervös betrat ein altes Mütterchen die Sparkasse. Es war der letzte Tag vor den Bankfeiertagen. „Ja, wissen Sie, vom Geld haben se mir hier inne Stadt soviel erzählt. Es wäre nix mehr wert und wär auch garnich mehr an de Sparkasse. — Hier ist mein Sparbuch. Geben Se mir bitte die ganzen 210 RM." — „Alles?" — „Ja alles!" Das Sparkonto wird aufgehoben, das Mütterchen bekommt sein Geld und zählt nun eifrig ein paar mal durch. Hartgeld und Scheine kehrt es vorsichtig um und erwägt mit „Kennerblick", „ob dat Tüges (Zeug) auck wull echt is". Glücklich und zufrieden ruft die alte Frau den Beamten zurück: „Hören Se mal, nu können Se 's men alle wieder einpacken. Ich wollte hier auf de Sparkasse nur mal nachsehen, ob mein Geld auch noch wirklich da is. Se wissen je, man verzählt sich jetz so viel, und da dachte ich, jetz bis du die Schlaue, ob das Geld auch noch da is und ob Se 's hier auch gut verwahren."

÷ **Schötmar**, 26. Juli. **Panik bei einem Elefantenkampf.** Bei einem Gastspiel des Zirkus Barum sollten vier Elefanten ihre Künste zeigen. Zwei der Tiere bekamen dabei plötzlich Streit. Unter den Zuschauern entstand eine große Panik, und alles drängte zum Ausgang. Es gelang endlich dem Dompteur, die beiden Kolosse durch Hiebe und Stiche auseinanderzutreiben. Der unruhigste Elefant wurde „abgeführt" und danach das Programm fortgesetzt.

Duisburg-Hamborn, 25. Juli. **Eine 44-Stunden-Woche bei der Stadtverwaltung.** Die Duisburger Stadtverwaltung hat die Absicht, anstelle der 48-Stunden-Woche die 44-Stunden-Woche einzuführen. Die erübrigte Arbeit soll durch die Beamten erledigt werden, für die die 50-Stunden-Woche eingeführt werden soll. Während für die Angestellten durch die Arbeitszeitverkürzung eine Reduzierung des Gehalts von 8 Prozent vorgesehen ist, würden die Beamten für die Mehrarbeit keine besondere Vergütung erhalten. Hieraus ergibt sich für die Stadt eine erhebliche Ersparnis. Diese neueste Maßnahme geht auf Anregungen der Regierungsstellen zurück. Man rechnet damit, daß die geschilderten Aenderungen bereits ab 1. August eintreten.

Köln, 25. Juli. **Auf das Dach des Zuges geschleudert.** Gestern morgen wurde auf dem Bahnhof Köln-Hbf. ein Arbeiter, der auf einer Leiter stand, um ein Kabel anzubringen, dadurch schwer verletzt, daß die Leiter von einem Zug erfaßt wurde. Der Arbeiter wurde auf das Dach eines Wagens geschleudert und fiel dann auf den Gepäckbahnhof. Mit einer schweren Gehirnerschütterung wurde der Bedauernswerte in das Marienhospital überführt.

Lastauto kollidiert mit Straßenbahn.

:: **Wien**, 25. Juli. Ein Lastauto aus der Umgebung von Wien, auf dem sich ungefähr 40 Schutzbündler befanden, stieß auf dem Gürtel nächst der Alserstraße mit einem Straßenbahnwagen zusammen. Hierbei wurden 13 Personen, die sich auf dem Lastauto befanden, verletzt. Drei von ihnen haben schwere Verletzungen erlitten.

Bombenexplosion in Neapel.

)) **Neapel**, 25. Juli. In der Gallerie Umberto explodierte heute nachmittag gegen 1 Uhr 40 eine Bombe. Durch die Explosion wurden einige Fensterscheiben zertrümmert und ein benachbartes Gebäude unbedeutend beschädigt. Zwei Personen wurden durch herabfallenden Mauerputz leicht verletzt. Die Untersuchung ergab, daß es sich um eine ganz gewöhnliche, mit schwarzem Pulver gefüllte Bombe handelt.

Kaiser-Natron

darf in keiner Küche fehlen. Macht die Speisen leicht verdaulich. Zur Bereitung erfrischender Brause-Limonade. Gegen Sodbrennen, Magensäure. Verlangen Sie ausdrücklich Kaiser-Natron in grüner Original-Packung, höchste Reinheit garantiert, niemals lose, in den meisten Geschäften.
Rezepte gratis. Arnold Holste Wwe., Bielefeld. (3-78)

Man stirbt auch nicht daran.

Roman von Fr. Lehne.

14)

Urheberschutz C. Ackermann, Stuttgart.

Durfte er glauben, daß Joseph Escher wirklich so zurückhaltend war? Vielleicht! Denn er erinnerte sich, daß der Freund einmal gesagt, es sei unrecht von einem Manne, ein Mädchen an sich zu ketten, ehe er imstande war, der Erwählten eine gesicherte und auskömmliche Existenz zu bieten. Wenn zwei sich gut wären, dann wüßten sie es auch voneinander und würden warten, auch ohne Aussprache und äußere Bindung! Joseph, dem Idealisten, sehen diese Gedankengänge ähnlich!

„Was tut er während der Ferien?"

„Lernen und arbeiten!"

Ein spöttischer Zug kräuselte Ulrichs Lippen.

„Also dasselbe wie während des Semesters! Und sonst? Hat er gar nichts anderes vor?"

„Er wollte eine Wanderung durch den Thüringer Wald und den Harz machen, um sich schon ein wenig nach einem geeigneten Ort für seine Waldschule umzusehen! Sie kennen ja Herrn Eschers Pläne auch, Herr Baron!" entgegnete Greta.

Ulrich schüttelte den Kopf. „Immer diese weltfremden idealen Gedanken! So war er schon als Knabe! Damals wollte er nach Kanada auswandern, wollte Pelzjäger werden! Ein Farmbesitzer sein, dünkte ihm das höchste —!"

„Er ist so angefüllt von Gedanken, daß deren Fülle ihn beinahe erdrückt!"

„Nun, er befreit sich ja davon! Ganze Manuskriptstöße birgt sein Schreibtisch — —"

„Und ist schon etwas von ihm gedruckt, mein Sohn? Sind seine Sachen überhaupt etwas wert?"

Ulrich zuckte, wie es Greta schien, etwas geringschätzig die Achseln. „Ich will mir kein Urteil erlauben! Doch: es ist wohl kaum der Rede wert!"

Eifrig warf Greta ein: „Herrr Escher stellt so große Anforderungen an sich. Er hat sich noch nicht mit einem Verlegerin Verbindung gesetzt. Er will erst alles gründlich durchsehen und durcharbeiten, wenn er seine Doktorarbeit gemacht!"

„Er wird viel Spreu von dem bischen Weizen zu sondern haben!"

Greta ärgerte sich über die herablassende, geringschätzende Art, in der Ulrich über Josephs Schaffen sprach. Kampfbereit blitzten ihre Augen ihn an: „Das glaube ich nicht! Herrn Eschers Gedankenflug ist so hoch und außergewöhnlich, seine Sprachbilder so gewaltig — —"

„Ah — — er hat Ihnen Einblick in sein Schaffen gewährt?"

„Er hat meiner Mutter und mir öfter abends vorgelesen! Ein Schauspiel ist auch im Entstehen."

Ulrich machte eine Handbewegung, die wie ein nachlässiges Beiseiteschieben wirkte.

„Es ist mir bekannt! Der gute Sepp versucht sich kühn in allem! Und wagt sich kühn an alles; darum zersplittert er sich und bleibt in allem ein Stümper!"

Betreten über dieses so bestimmt und abschließend geäußerte scharfe Urteil schwieg Greta. Es tat ihr weh und machte den andern so klein vor ihr. Ob Ulrich ihre Empfindungen ahnte?

„Ich sprach im allgemeinen, Fräulein Holmbrand! Man kann nicht in allem Meister sein! Ich weiß, die Welt erwartet schon längst einen Roman von mir, man hat mich oftmals gebeten, einen solchen zu schreiben — — nebenbei bemerkt: ich erlebe lieber einen Roman, als daß ich ihn schreibe, doch mein Hauptfeld ist die Novelle — —"

„— — in der du ein Meister bist, mein Sohn!"

In Mutterstolz sah ihn die alte Dame an, „ich kann dein neues Werk kaum erwarten."

„Fleißig, um diesen bürgerlichen Ausdruck zu gebrauchen, muß ich schon sein, wenn ich meinen Verleger nicht in Ungelegenheiten bringen will! — Nun, ich hoffe, daß Fräulein Holmbrand mir helfen wird, pünktlich in der Ablieferung meines Manskriptes zu sein."

Nach einem Blick nach seiner Armbanduhr sagte er:

„Erlaubst du, Mama, daß ich aufstehe? Ich möchte vor Tisch in der Stadt noch einiges erledigen — —"

Sehr befriedigt fuhr er dann nach der Stadt. Wie sich alles doch seinen Wünschen fügte. Nun er Margareta Holmbrand wieder gesehen, empfand er von neuem den Zauber, den ihre unschuldsvolle, taufrische Schönheit auf ihn ausübte. Er hatte sie in diesen Wochen nicht vergessen, auch nicht im Getändel mit anderen Frauen.

Wie war sie schön! Einem Lenzgedicht gleich — — geschaffen in einer verschwenderischen Laune der Natur!

Mit geschickter Taktik mußte er aber vorgehen. Greta durfte nichts von seinen Gedanken und Wünschen ahnen. Er mußte von unpersönlicher höflicher Liebenswürdigkeit sein — — bis — — ja, bis er ihr Herz bezwungen — —

Man saß heute etwas länger bei Tische als sonst. Der Tisch war festlich gedeckt, das Mahl war reichhaltiger, als sonst die alte Dame zu essen pflegte.

Ulricht verstand wie selten jemand, eine Unterhaltung zu führen mit einem Stich ins leis Ironische und Boshafte. Er hatte ja soviel erlebt, gesehen, beobachtet und wußte dies in einer so fesselnden und amüsanten Art vorzubringen, daß man nicht müde wurde, ihm zuzuhören.

Schließlich machte sich aber doch das gewohnte Ruhebedürfnis bei der alten Dame geltend, was Ulrich sofort bemerkte.

„Verzeih Mama, daß ich alles auf einmal erzählen wollte. Wir sind ja noch länger beisammen," lächelte er, „jetzt schläfst du, und ich werde auch für eine halbe Stunde verschwinden, und danach, hoffe ich, wird Fräulein Holmbrand so liebenswürdig sein, mir ihre Dienste zu leihen." Es war aber noch keine halbe Stunde vergangen, als Greta schon vor der Schreibmaschine saß, auf sein Diktat wartend.

Das Fenster war geöffnet; die dichten, hohen Bäume ließen die Sonnenstrahlen nur schwer hineinhuschen in das Zimmer, das von einem grün-goldigen, heimlichen, dämmernden Licht erfüllt war.

Ulrich saß schräg von Greta, aber dicht hinter ihr, vor einem kleinen Tischchen, auf dem er Manuskriptblätter ausgebreitet hatte. Mit Muße konnte er Greta bewundern.

Mit einigen Worten verständigten sich beide über die Maschine. Ja, Greta war gewöhnt, auf diesem System zu schreiben; es war ihr geläufig.

„Um so besser, Fräulein Holmbrand. Ich werde Ihnen zuerst einen Brief an meinen Verleger ansagen — —"

Anfangs sprach er ziemlich langsam; doch da er sah, wie flink und gewandt ihre Finger die Tasten drückten, verfiel er in seine übliche schnelle Sprechweise, der Greta auch mühelos zu folgen vermochte. Als sie ihm den fertigen Brief zur Durchsicht und Unterschrift überreichte, froh, daß er ihr fehlerlos gelungen, fand er nichts auszusetzen.

„Das ist ja famos, Fräulein Holmbrand. Tadellos! Offen gestanden: Sie haben meine Erwartungen übertroffen!"

Wüßte er, wie sehr ihr Herz geklopft, wie unsicher sie sich gefühlt, nicht in ihrem Können, aber in der Arbeit mit ihm — — sie fürchtete seine Ueberlegenheit, der gegenüber sie sich immer so klein und unbedeutend wie ein dummes Schulmädel vorkam!

Er zeigte ihr einige beschriebene Manuskriptblätter in schwer leserlicher Handschrift; es war auch manches durchgestrichen und überschrieben — — hier ist der Anfang einer Novelle —"

Mit beinahe hilflosem Blick sah sie ihn an.

„Ich soll das abschreiben, Herr Baron? Ich wage es doch nicht — —!"

Er lächelte. „Diese Angst! Nein, nein, Fräulein Holmbrand, das würde ich Ihnen nie zumuten! Meine Handschrift —"

„Ach, man muß sich erst hineinlesen! Es gibt noch viel schwerer zu entziffernde Handschriften als die Ihrige, Herr von Steinheim — —"

„Bitte, Fräulein Holmbrand — — ich möchte Sie noch auf Verschwiegenheit vereidigen! Niemand darf vom Titel und Inhalt dieser Novellen Kenntnis erhalten, bis sie gedruckt vorliegen!"

Sie war ein wenig gekränkt.

„Es ist doch selbstverständlich, Herr von Steinheim! Gegen wen sollte ich auch davon sprechen —"

„Nun, ich meine, wenn Sie an Herrn Escher schreiben, liegt es nicht nahe, daß Sie ihm darüber berichten? Denn sicher schreiben Sie viel und oft an Joseph Escher!"

„Nein! Ich weiß doch, daß Schreibmaschinenarbeiten als Geschäftsgeheimnis zu betrachten sind, über das man nicht sprechen darf! Es bedarf bei mir keines Eides —" Sie lächelte ein schüchternes, reizendes Lächeln.

„Gut, ich werde mich dann ausnahmsweise mit einem Handschlag begnügen!"

Ulrich streckte Greta die Hand entgegen; nur sehr zögernd und schüchtern legte sie die ihre hinein, die er mit festem Druck hielt.

„Also — — strenge Verschwiegenheit!"

Er betrachtete ihre Hand, die die Spuren von Hausarbeit zeigte, was sich ja nie ganz verwischen ließ.

„Man sieht, daß Sie Küchenarbeit tun! Da ist ein kleiner Riß, dort eine kleine Wunde, da ein kleiner Fleck — —"

Heftig entzog sie ihm die Hand.

„Wir haben kein Mädchen, Herr Doktor! Meine Mutter ist leidend, so habe ich allerlei zu tun! Doch ich verspreche Ihnen, daß meine Schreibarbeit nicht darunter leiden wird!"

„Aber mich stört es! Diese Hände müssen anders aussehen!"

Wie er das wieder meinte, verstand sie nicht!

Indem er sich niedersetzte, brannte er eine Zigarette an.

„Pardon, Fräulein Holmbrand, aber ohne die geliebte Napuros kann ich nicht sein! Ich bin nur ein halber Mensch. Hoffentlich stört es Sie nicht?"

Sie verneinte. Dann begann er zu diktieren; langsam und gewichtig sprach er den Titel aus:

„Menschen im Zwielicht." (Fortsetzung folgt.)

Leonidas bricht aus!

Groteske / Von Gottfried Schlicker.

Ausgebrochen — das ist ein bißchen schwülstig ausgedrückt. Ein Krieg bricht aus oder eine Sintflut, ein Streik; auch ein Bulle, ein junges Pferd kann ausbrechen, ein Schwerverbrecher oder der Angstschweiß. Aber ein Löwe, der Löwe, den ich meine, der alte, gute alte Leonidas des kleinen Zirkus — nein, der bricht nicht aus, und wenn auch noch so fett im Blättchen vom Städtchen steht: — Löwe ausgebrochen!

Die Geschichte ist ganz einfach so: Nach der Abendvorstellung, nachdem Leonidas mal wieder zur Zufriedenheit aller seine Nummer absolviert hat und in seinen Käfig zurückgebracht wird, vergißt der Wärter den Riegel vorzuschieben. Leonidas peitscht mit dem Schweif zufällig gegen die Gittertür und diese dreht sich langsam in den Angeln auf. Leonidas bemerkt dies erst, als er zum zwanzigsten Male in seiner engen Zelle auf- und abgegangen ist. Plötzlich stutzt er und betrachtet mißtrauisch die vierte Wand, die nicht mehr vorhanden ist. Da ist ein Loch! denkt er. Was soll das Loch? denkt er, legt sich hin, lugt mißtrauisch in das finstere Loch und wartet, was daraus auf ihn zukommen wird.

Nichts kommt natürlich auf ihn zu. Neugierig, wie nun mal alle Wesen insgesamt und Katzenviecher insbesondere sind, beginnt er das Loch zu untersuchen. Er schnuppert mit vorgereckter Schnauze, brummt unzufrieden, erhebt sich halb, läßt den Bauch wieder fallen, erhebt sich ganz, schiebt den Rumpf über alle Viere hinweg nach vorn, daß es aussieht, als wolle er im nächsten Moment vornüberkippen. Und tatsächlich — das tut er auch. Er verliert das Gleichgewicht, die Vorderpranken schlagen ins Leere, die hinteren wollen sich noch anklammern, wobei das ganze Hinterteil deutlich das Bestreben zeigt: Zurück, marsch, marsch, in den Wagen, wo es sicher ist! Aber der Sog des Loches ist zu stark, Leonidas rutscht hinein und — auf diese Weise ist er ausgebrochen.

Nun er mal unten steht, läßt er auf das A das B folgen und tappt im Dunkeln weiter, bis er abermals an ein Loch, einen Schlitz der Zeltleinwand kommt. Er aalt sich — fast wie eine Schlange — hindurch und ist nun unterm ausgestirnten Himmel, den seine Großeltern noch von der Geburt bis zum Grabe ununterbrochen über sich sahen, während Leonidas heute zum erstenmal dieses Wunder erlebt.

Indes hat er keine Zeit, weiter darüber erstaunt zu sein, er ist viel zu sehr in das Problem versonnen, wie weit das man so geht, bis er endlich an das gewohnte Gitter stößt. Aber merkwürdig, höchst merkwürdig, es kommt kein Gitter! Mal kommt ein Wagen, den man umgehen kann, mal eine Grube, die man durchklettern kann und jetzt kommt eine Hecke, die einen Park einschließt — aber ein Gitter kommt nicht.

Der Park gehört zu einem Hotel. Denn das Städtchen, in dem der kleine Zirkus sein Zelt aufgeschlagen hat, nennt sich „Bad" und hat zwei Hotels für gesunde und außerdem wenig bemittelte Leute. In der Mitte des Parks befindet sich ein Wasserbecken mit Frischlingen, aus dem Leonidas, der durch die Hecke gekrochen ist, erst mal säuft, wobei er sich komisch vorkommt und etwas wie ein Grinsen und seine weißen Schnurrtbartborsten zucken läßt.

Von dem Trunk lebendig und aufnahmefähiger geworden, schärfen sich seine Sinne für die Umgebung. Er schnuppert in der Luft. Hier riecht's doch, beim großen Pan, nach frischem blutigem Fleisch! Sofort meldet sich ein gewaltiger Hunger und er stapft mit vor Erregung zitternder Schwanzquaste dem Duft nach. Stößt an den Kasten des Hotels, dessen Gäste bereits in friedlicher Ruhe liegen. Nur aus dem Souterrain kommt noch Licht und außerdem jener herzhafte Duft. Mit leisen Sohlen trottet er Stufen hinab und blinzelt durch eine offen stehende Tür ins Licht, was er vom Zirkus her gewohnt ist. An einem Tisch sieht er eine Frau hantieren. Leonidas steht mit der Vorderhand auf der untersten Treppenstufe, mit der Hinterhand drei Stufen weiter oben und weiß nicht, soll er vor oder zurück.

In diesem Zweifel entscheidet fürs erste das Weib. Es dreht sich um, erblickt des guten alten Leonidas Löwenhaupt in der Tür, fällt auf den Rücken, rappelt sich auf und hastet jammernd durch die vordere Tür aus der Küche.

Leonidas ist maßlos erschrocken, mindestens so sehr wie die Köchin. Er kriecht in sich zurück. Da es aber im nächsten Augenblick wieder völlig ruhig ist und der süße Duft mit verteufelter Aufdringlichkeit seinen Gaumen kitzelt, schleicht er sich bis an den Küchentisch, auf dem es rosig, blutig und verlockend liegt — ein kleiner Berg von zirka zehn Kilo. Leonidas handelt rasch: er stellt sich am Tisch auf, hackt die Zähne in den Fleischberg und jagt mit vor Freude und Angst zugleich zitternden Flanken aus der Küche ins schützende Dunkel des Parkes. Kuschelt sich in eine dichte Tannengruppe und macht sich mit Behagen und klopfendem Herzen an den Fraß. Würgt und schleckt und hamstert die ganzen zehn Kilo Rinderfilet, die für morgen bestimmt sind, in sich hinein, sodaß sein Bauch aufschwillt wie bei einem Zebra.

Ohne Zweifel hat sich Leonidas überfressen. Er schnauft stoßweise und mit Mühe. Ihm wäre jetzt am wohlsten gewesen, wenn er schnarchend im sicheren Gewahrsam seines Käfigs gelegen hätte. Hier brütet irgend etwas in der Luft, das ihn irritiert. Jetzt, da seine Gier vorbei, merkt er, daß die Nähe erfüllt ist von Geräuschen — von Stimmen, Geschrei und Türschlagen. Vielleicht empfindet er instinktiv, daß dieser Lärm ihm gilt, und er will das tun, was jedes Wesen tut, wenn es Gefahr wittert: sich drücken.

Zu seinem Unglück aber gerät er, unkundig und unerfahren, wie er trotz seines Alters ist, auf die an die hintere Längsseite des Hotels angebaute Terrasse. Seiner Gewohnheit gemäß, treibt er sich an der Wand entlang, bis er an eine Tür kommt, die offen steht. Er geht hinein und befindet sich im sogenannten Frühstücksraum, was er indes nicht weiß. Hier ist es stiller. Langsam, immer mit seinem ängstlich aalenden Gang schleicht er hindurch und kommt durch eine abermals offene Tür in die Diele, die von Gästen vornehmerweise „Foyer" oder sogar „Hall" genannt wird. Sie ist halb erleuchtet und dort steht — Leonidas stößt ein erlösendes Brummen aus — dort steht wahrhaftig so etwas wie ein Käfig. Rasch läuft er darauf zu. Aber das ist ein recht merkwürdiger Käfig, denkt er, er hat ja nur eine einzige Gitterseite. Gleichwohl kriecht er hinter dieses Gitter und will sich oben in die Kaminhöhle kuscheln, deren elektrisches Glimmerfeuer zum Glück nicht brennt, als er wieder gestört wird von Stimmen und Schritten, die aus der Küche die Treppe herauf ins Vestibül kommen.

„Machen Sie alle Türen zu, Johann, damit das Biest nicht hereinkommt!" befiehlt eine erregte Stimme. Leonidas versteht natürlich nicht die Worte, noch weiß er, daß sie auf ihn gemünzt sind. Er macht eine beunruhigende Bewegung, mit der er das Gitter gerade in dem Augenblick umwirft, da Besitzer und Hausknecht des Hotels die Diele erreichen. Noch nie in ihrem Leben haben die beiden eine so hervorragende akrobatische Glanzleistung vollführt wie jetzt, da sie Leonidas' altehrwürdiges Haupt erblicken. Mit einem einzigen Satz sind beide einen ganzen Treppenabsatz höher.

Es ist nichts mit dem Schlafen, denkt Leonidas verdrießlich und schickt sich an, den Weg, den er gekommen ist, zurückzugehen. Aber er findet ihn nicht mehr. Solch ein in der Gefangenschaft geborener und grau gewordener Löwe ist ja in der Freiheit hilfloser als ein neugeborenes Kind. Auch bleibt ihm keine Zeit, den Rückweg zu suchen. Das Hotel wird jetzt wach und bald stürmen Geräusche von allen Seiten auf ihn ein, sodaß er verwirrt wird und der Situation, die jetzt folgt, nicht gewachsen ist.

Was er kann, ist das: Fressen, Saufen, Schlafen, am Gitter hin und herwetzen und ein paar armselige Kunststücke machen — aus! Der Wirrwarr, der jetzt über ihn hereinbricht, löst eine Art panischen Entsetzens in ihm aus.

In allen Stockwerken öffnen sich Türen. Gestalten in den seltsamsten Kostümen werden sichtbar. Fragen, Antworten schwirren hin und her. Türen werden heftig zugeschlagen, Schlüssel knirschen, Zimmereingänge werden von innen bis unter die Decke verbarrikadiert.

„Alles in den Zimmern bleiben!" ruft der Besitzer herrisch, aber vom Dachboden aus.

„Polizei alarmieren!" der Hausknecht vom obersten Stockwerk aus.

„Feuerwehr!" die Köchin, die ihre zwei Zentner Lebendgewicht hinter dem Feuerkessel der Zentralheizung verstaut hat und langsam auseinanderläuft.

„Ein Gewehr! Ein Gewehr!" brüllt ein mutiger junger Mann mit Einglas im Pyjama vom ersten Stock aus.

„Ein Gewehr! Ein Gewehr!" brüllt ein Chor von Stimmen nach.

Da soll nun Leonidas ruhig bleiben! Ach, wie sehr verlangten sein Alter und sein übermäßig voller Bauch nach Ruhe. Aber die Ahnung von Gefahr hetzt ihn über Gänge und Treppen, Stockwerk hinauf und Stockwerk hinab, immer wieder von neuem von etwas Unvorhergesehenem erschreckt. Ein mehr ängstlich klägliches Miauen als königliches Gebrüll geht durch das ganze Hotel und löst Grauen und Schrecken aus. Er wird bald müde, seine Lunge pfeift, sein Herz rast zum Zerspringen und der volle Bauch schwankt wie mit Bleigewichten zwischen den Beinen. Er fühlt: lange halte ich das nicht mehr aus. Warum — warum auch sind alle Türen verschlossen! Ja warum, lieber guter Leonidas, warum! Weil die Menschen glauben, sicherer zu sein, wenn sie die Türen hinter sich abschließen. Sie schließen sie übrigens nicht nur vor dir ab, sondern vor allem, was ihnen unangenehm ist.

Endlich hat sich der junge Mann mit dem Monokel ein Gewehr verschafft. Ueber drei Balkone kletternd — denn über den Gang zu gehen, wagte er bei allem Heldenmut doch nicht — hat er einen Drilling aus des Hoteliers Zimmer geholt. Jetzt wird er zeigen, daß er ein Held ist. Morgen wird es in der Zeitung stehen, und die hübsche reiche Rentierstochter wird zu ihm aufsehen wie zu einem Gott.

Wohlgeborgen hinter einer Ecke lauert er Leonidas auf. Dieser kommt eben eine Treppe herab, zu Tode erschöpft und wankend. Vor seinen matten Augen fließen viel bunte Farben in einem Nebel zusammen. Schön, empfindet er, vielleicht ist es der Löwenhimmel. Vielleicht sterbe ich jetzt und komme zu meinen Brüdern, die glücklicher im Leben waren als ich.

Der junge Mann reißt mit zittrigen Händen am Gewehrverschluß herum.

Leonidas steht in tiefem Sinnen. Was ist mit meinem Herz? denkt er. Das schlägt ja nicht mehr. Und alle bunten Farben sind verschwunden und der Nebel allein bleib tund wird trüber und dunkler. Nun ist es ganz Nacht und Leonidas hat überhaupt kein Empfinden mehr. Er stößt einen langen schweren Seufzer aus, der wie eine erlöste Klage klingt, und weiß schon nicht mehr, daß er plötzlich zusammensackt.

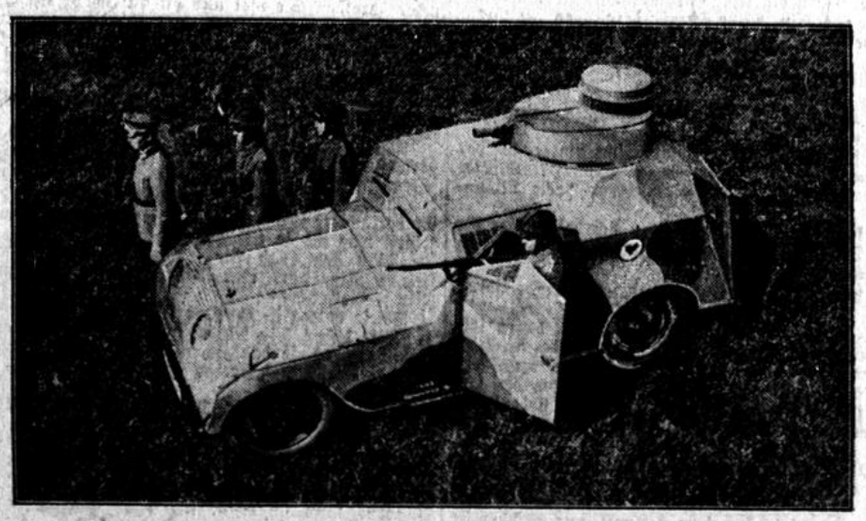
In diesem Augenblick kracht der Schuß. Eine glühend heiße Kugel dringt durch Leonidas' Fell tief ins Fleisch. Doch spürt er den Schmerz nicht mehr.

Der junge Held mit dem Monokel stürzt mit donnerndem Hurra aus seinem Versteck. Alle Türen öffnen sich wieder. Der Löwenjäger, der Retter, wird umringt Er steht, den einen Fuß auf die Kruppe Leonidas' gesetzt, die eine Hand auf das noch rauchende Gewehr gestützt, wie sein eigenes Denkmal da und bedauert heimlich, daß kein Photograph zugegen ist.

Auch die hübsche reiche Rentierstochter — entzückend in ihrem japanischen Pyjama — kommt und alles wird so, wie es der kühne Mann sich wünschte: Schon jetzt, da sie ihm aus veilchenblauen Augen bewundernd anschmachtet, kann man die Verheißung ahnen, daß sie gern gewillt ist, sich von einem solch unerschrockenen Helden durchs Leben führen zu lassen.

So hat der Herzschlag eines überfressenen alten und verängstigten Löwen wenigstens den Anstoß zu diesem Glück gegeben, das, wer weiß wie lange, währen wird — denn nichts auf Erden ist von Bestand.

Panzerwagen-Attrappe



Für ihre Uebungen besitzt die Reichswehr einige „Panzerautos", deren Aufbauten aus dünnem Blech hergestellt sind. Den Unterbau bilden einfache kleine Lastwagengestelle.

Brand im Proviantamt



In Altdamm bei Stettin brach in einem Schuppen des Proviantamtes der II. Fahrabteilung der Reichswehr ein Feuer aus, das in den dort lagernden Stroh- und Heuvorräten reiche Nahrung fand. Wegen Wassermangel waren die Löscharbeiten stark behindert; der Schuppen brannte bis auf die Grundmauern nieder.

Die Pechsträhne.

Humoreske / Von Benedikt Zorn.

„Pech?" sagte der Doktor Nasedy, als man eben von einem jungen Mann sprach, der auf der Fahrt zu seiner Verlobungsfeier durch vorzeitiges Abspringen von der Straßenbahn sich einen Arm gebrochen hatte. „Ich finde, wir sind mit diesem Wort etwas schnell bei der Hand. Ein kleines Mißgeschick, weiter nichts. Der Mann wird ein paar Wochen im Krankenhaus liegen, dann wird sein Arm verheilt sein und die Verlobung kann mit zwei Monaten Verspätung steigen. Die paar blauen Lappen, die er für Arzt, Apotheker und all das Drum und Dran hergeben muß — lieber Gott, die Erkenntnis, daß es unzweckmäßig sei, von der fahrenden Elektrischen abzuspringen, ist damit schließlich nicht zu teuer bezahlt.

Aber wenn Sie wirklich wissen wollen, was Pech ist, dann hören Sie jetzt mal zu. Ich will Ihnen die Sache mit dem Kaufmann Hubrig erzählen — eine komische Sache in gewissem Sinne und trotzdem eine traurige Geschichte zum melancholisch werden. Und sie hat den Vorzug, Wort für Wort wahr zu sein — ich habe sie aus durchaus einwandfreier Quelle.

Hubrig also wacht eines Morgens nach fast durchschlafener Nacht in glänzender Stimmung auf. Die Sonne lacht strahlend in die Wohnung hinein, Hubrig hat von Läusen geträumt, was bekanntlich Glück bedeutet, seine Frau schläft noch, was ihm immer angenehm ist, weil sie des Morgens meist unter übler Laune leidet — er hat ein gutes Geschäft in Aussicht mit einem ausländischen Kunden. Kurz und gut — die ganze Welt erscheint ihm rosenrot.

Und dann fängt's an. Er geht ins Badezimmer. Leise pfeifend und summend macht er sich ans Rasieren. Er ist schon fast fertig, als das Messer am Ohrläppchen hängen bleibt — und schon rieselt ein feines, hellrotes Rinnsal über seine linke Wange.

Was nun schon dabei ist — werden Sie denken. Und Sie haben natürlich recht, in gewissem Sinne. Eigentlich war wirklich nichts dabei. Aber bedenken Sie: es ist neun Uhr, da Hubrig sich auf diese alltägliche Art verletzt. Um dreiviertelzehn Uhr war jene Besprechung mit dem Ausländer im Hotel Central festgesetzt. Und um zehn Uhr zwanzig würde der Geschäftsfreund unweigerlich weiterfahren, nach Wien. An dieser Besprechung, an dem Ausgang dieser Unterredung hing ein Geschäft von gut und gern zwanzigtausend Mark. In unserer Zeit immerhin eine Sache, nicht wahr?

Hubrig also wischt nach der Hausapotheke, sucht Heftpflaster. Findet es nicht — natürlich findet er es nicht. In solchen Situationen und wenn man es eilig hat, findet man bekanntlich nie, was man sucht. Hubrig flucht, alarmiert das Mädchen, stellt die halbe Wohnung auf den Kopf. Mittlerweile färbt der Blutstrom ungehemmt Handtuch, Nachthemd, ein halbes Dutzend Taschentücher dunkelrot.

Endlich, in seiner Verzweiflung, faßt er sich einen Mannesmut, weckt seine Frau. Sehr ungnädig läßt sich die Frau Gemahlin aus süßen Träumen reißen. Hält dem vor Erregung Zitternden zunächst einen langen und eingehenden Vortrag über seine abgründige Ungeschicklichkeit, ehe sie sich herabläßt, ihm Hilfe zu leisten. Lange sucht sie, erst in der Küche — was hat Heftpflaster in der Küche zu tun? denkt Hubrig wütend — dann in ihrer Frisiertoilette. Entdeckt das Gesuchte endlich in ihrem Nähkasten. „Man muß eben wissen, wo alles hingehört — man muß ein bißchen Ordnungssinn haben," verkündet sie triumphierend. Hubrig wagt keine kritische Anmerkung.

Sehr eilig bepflastert er seine Wunde, wäscht sich flüchtig. Er hat keine Zeit, sich zu Ende zu rasieren. Ueberhastet, sehr stoppelig und unsauber auf der einen Gesichtshälfte, verläßt er die Wohnung.

Natürlich kann er nun nicht mehr zu Fuß gehen — es ist gleich dreiviertelzehn. Die Straßenbahn ist gerade weg — er nimmt also eine Taxe. Ein guter schnittiger Wagen, wie er einigermaßen versöhnt feststellt. Aber was hilft das schnellste Auto, wenn es an alle Straßenkreuzungen gerade dann herankommt, wenn für die gewünschte Fahrtrichtung das Haltezeichen gegeben wird? Hubrig muß warten, überall muß er warten. An sechs, sieben Kreuzungen — einmal beinahe drei Minuten.

Endlich ist er am Ziel. Der Chauffeur kann nicht wechseln — großmütig überläßt ihm Hubrig den Rest, der fast so hoch ist wie der Fahrpreis selbst, als Trinkgeld. Stürmt die Freitreppe hinauf. Aber noch im Laufe vermißt er seine Brieftasche. Den Kopf wendend stellt er fest, daß das Auto schon über alle Berge ist. Die Nummer hat er sich nicht gemerkt. Geht nun weiter in der quälenden Ungewißheit, ob er die Brieftasche im Auto verloren oder zu Hause vergessen hat. Hofft das Letztere und wagt nicht, daran zu glauben.

Im Vestibül sagt ihm der Portier, der Fremde habe eine Viertelstunde gewartet — um zehn Uhr oder ein paar Minuten später sei er zornig abgefahren, zum Südbahnhof. „Ist's denn schon zehn Uhr?" fragt Hubrig ganz vertattert. „Sieben Minuten nach", entgegnet der Portier mit vorbildlicher Höflichkeit.

Wieder ins Auto, fort zum Bahnhof. Eine Bahnsteigkarte aus dem Automaten gezogen, mit heraushängender Zunge — bildlich gesprochen — weiter. Hubrig kommt gerade zurecht, um zu sehen, wie der Zug langsam aus der Halle rollt — von den winkenden Taschentüchern der Zurückbleibenden geleitet.

Gebrochen schleicht er in sein Geschäft. Dort große Aufregung, Köpfezusammenstecken. Man hat seine Bücher amtlich beschlagnahmt, um sie einer sorgfältigen Kontrolle zu unterziehen. Hubrig hat kein schlechtes Gewissen — kein schlechteres, als jeder dritte Kaufmann es hätte in solcher Situation. Trotzdem wird er ein beklemmendes Gefühl nicht los, das sein Herz belastet und ihn nervös macht. Es gibt da so einige Konten — sie führen schöne und vieldeutige Bezeichnungen, Eröffnungskonto, Werbekonto usw. — schließlich, was hilft die schönste Bilanz, wenn man sie nicht gelegentlich ein bißchen verschleiern kann?

In der Besprechung mit seinem Prokuristen ist er äußerst ruhig. Aeußerst und äußerlich. Im Innern nagt der Wurm. Trotzdem vergißt er die Brieftasche nicht. Ruft zu Hause an. Aber er bekommt keine Antwort. Frau und Mädchen sind wohl schon einkaufen gegangen.

Mittlerweile meldet sich ein heftiger, quälender Kopfschmerz. Hubrig kennt solche Erscheinungen im allgemeinen nicht oder er vernachlässigt sie. Aber heute spürt er das dringende Bedürfnis, an die Luft zu gehen. Er könnte doch nicht arbeiten. Er verläßt seine Büros gegen mittag, nimmt in einem kleinen Lokal einen flüchtigen Imbiß. Daß es, wie er langsam weiterschleicht, nun auch noch zu regnen beginnt, gehört wohl zu dem Vorangegangenen.

Er flüchtet in ein Kino, um seinen hellen Sommeranzug zu schonen. Selten besucht er diese Veranstaltungen. Um so mehr ist er überrascht, daß er das Stück schon einmal gesehen hat. Schon einmal hat er sich über diesen schlechten Film geärgert, über das blödsinnige Aussehen der Trägerin der Hauptrolle. Aber er muß aushalten, des Regens wegen. Muß aus demselben Grunde das Programm sogar zur Hälfte nochmals ansehen. Endlich, nach bald drei Stunden, kann er es wagen, weiter zu gehen. Seine Kopfschmerzen haben sich in der dumpfen Luft verstärkt.

Hubrig geht nach Hause. Kurz vor seinem Ziel fällt ihm die Brieftasche wieder ein. „Wenn ich den ersten Treppenabsatz schaffe, ehe die Haustür ins Schloß fällt, habe ich sie zu Hause liegen lassen," denkt er, der zum Aberglauben neigt.

Wie ein Gehetzter jagt er die Treppe hinauf. Auf der obersten Stufe gleitet er aus, verliert das Gleichgewicht, stürzt kopfüber herunter, so unglücklich, daß er sich das Genick bricht. Er ist schon tot, als die Tür langsam ins Schloß schnappt. Der Selbstschließer funktioniert schon seit Tagen nicht recht — er hätte sich nicht zu beeilen brauchen. . . .

Das also ist Pech, nicht wahr, meine Herren?" schließt der Doktor Nasedy triumphierend.

„Pech?" kam da eine ironische Stimme. „Oh — ich glaube doch nicht. Ich weiß noch etwas anderes, was mit dem Fall zusammenhängt. Wenn nämlich Hubrig seine Wohnung lebendig erreicht hätte, dann würde er erfahren haben, daß seine Frau am selben Morgen auf immer verreist war und daß ein paar Einbrecher ihre und Hubrigs Abwesenheit dazu benutzt hatten, die ganze Wohnung auszurauben. Ja, alles mitzunehmen, was halbwegs von Wert und leicht transportabel war. Man kann da also wirklich nicht gut von Pech reden . . . ."

In der Eisenbahn.

Oben im Gepäcknetz liegt ein Rucksack. Darunter sitzt Nägele. Von Zeit zu Zeit fällt aus diesem Rucksack ein Tropfen herab und verirrt sich in den Kragen des Passagiers.

Nägele schnuppert. Als der Zug durch einen Tunnel fährt, sperrt er den Mund auf und läßt sich das würzige Naß in die Kehle rollen. Als es wieder hell ist, schmatzt er höchst vergnügt und wendet sich an den Besitzer des Rucksacks:

„Alter Burgunder?"

„Nee, junger Bernhardiner!"

*

Unterschied.

Ferse handelt in Socken en gros.

Ferse hat einen Lehrling.

Der Lehrling maust drei paar Socken zum Eigenbedarf

Ferse erwischt ihn. Zieht ihm die Socken vom Gehalt ab.

„Drei Paar Socken zu drei Mark" ,rechnet er.

Der Lehrling guckt verwundert:

„Wir verkaufen doch sonst die Socken zu zwei Mark?

„Stimmt!" nickt Ferse. „Aber im Dutzend! Sie haben ja leider nur drei Paar genommen."

*

Der Alkohol.

Oskar Straus der eben mit der Komposition der Musik zu einem Tonfilm stark beschäftigt ist, hat den Besuch eines Alkoholschmugglers empfangen und gibt eine kleine Bestellung auf: ein paar Flaschen Sekt, einige Liköre, verschiedene Weine usw. Kaum ist der Mann weg, erscheint bei dem Komponisten ein anderer Herr mit martialischem Schnurrbart, schlägt den Rockkragen in die Höhe: „Kriminalpolizei!" „Mister Straus!" meint der Gentleman „Sie haben eben bei Jonny Alkohol gekauft! Sie wissen, daß Sie sich damit gegen das Prohibitionsgesetz vergangen haben und daß darauf strengste Strafen stehen. Ich will unter einer Bedingung diesmal noch Gnade für Recht gelten lassen: wenn Sie von jetzt ab Ihre alkoholischen Bedürfnisse bei mir decken. Bei mir ist der Alkohol nicht nur besser, sondern auch billiger als bei Jonny!"