Kamener Zeitung

Amtliches Anzeigenblatt für Kamen.
Für den Raum der einspalt. Diamantzeile 10 Goldpfennige, von Inserenten direkt aufgegebene Anzeigen aus dem Verbreitungsbezirk 6 Goldpfennige. Familienanzeigen, Stellen- u. Wohnungsgesuche 3 Goldpfg. Reklamezeile 50 Goldpfg. Rotationsdruck und Verlag der Kamener Zeitung G. m. b. H. in Kamen. Geschäftsstelle: Kamen, Westfr. 10, Fernspr. 1.

Volksfreund für Kamen und Umgegend verbunden mit der
Märkischen Zeitung.
Unfall-Unterstützung entsprechend den Bedingungen.

Erscheint täglich.
Bezugspreis für den lfd. Monat 2 Goldmark. Falls wir in der Herausgabe oder Zustellung der Zeitung gehindert sind, hat der Bezieher keinen Anspruch auf Lieferung oder Nachlieferung des Blattes oder auf Rückzahlung des Bezugspreises. Für die Redaktion verantwortlich: H. Schubeis, Kamen.

Nr. 83 — Montag, den 7. April 1924 — 52. Jahrgang.

Die Landtagswahlen in Bayern.

(W) Die bayrischen Landtagswahlen sind, soweit sich übersehen läßt, ruhig verlaufen. Bis heute früh 1.30 Uhr wurden in München gezählt: Sozialdemokraten 47 355, deutscher Block 7459, nationalliberale Landespartei 1833, Kommunisten 46 634, Beamtenpartei Rickert 285, Deutsche Volkspartei 4074, Christlichsoziale 2262, Beamtengruppe Kratofiel 2771, völkischer Block 94 424, USP. 1303, vereinigte nationale Rechte 12 523, bayrische Volkspartei 57 312, bayr. Mittelpartei Südgau 2772, bayrischer Bauern- und Mittelstandsbund 93, Mieterliste 242. An der Abstimmung haben sich etwa 70% der Wähler beteiligt. Von den 542 Wahlbezirken fehlen nur noch die Ergebnisse aus 11 kleinen Bezirken. Der Volksentscheid hat nach den bisher vorliegenden Ergebnissen in München mit Nein gestimmt.

Gesamtergebnis des ehemaligen Freistaates Coburg: Bei der Landtagswahl wurden abgegeben: Völkischer Block 12 161, Soz. 11 091, Komm. 1462. — Im 6. Stimmkreis (Württemberg) liegen die Ergebnisse aus 104 Stimmbezirken vor: Soz. 45 321, völkischer Block 32 635, Komm. 25 322,

2. oberfränkischer Stimmbezirk, Stadt und Land Bamberg: Volkspartei 12 823, Völkische 8506, Soz. 3693. — Zehnter Stimmkreis Unterfranken: Soz. 4209, Völkische 2697, Komm. 3064, Deutscher Block 130, bayr. Vp. 8006. Ansbach Stadt: Soz. 2222, Komm. 418, Völkische 5040, Deutscher Block 451, bayr. Vp. 626. — Aschaffenburg Stadt: Soz. 3121, Komm. 650, bayr. Vp. 5658, Deutscher Block 872, Völkische 1180, nationalliberale Rechte 1475, Volksentscheid: mit Ja 6713, mit Nein 4755.

Wahlkampf mit Bomben.

In einer überfüllten Versammlung des Völkisch-Sozialen Blocks in Frankfurt a. M., die von etwa 4000 Personen besucht war, kam es nach einem Vortrag des Abgeaordneten Wulle zu stürmischen Radauszenen, die schließlich in ein Handgemenge zwischen Kommunisten und Völkischen übergingen. Von allen Seiten, namentlich von den Galerien herunter, wurden Stühle geworfen. Schließlich wurde während des Handgemenges, an dem sich etwa 200 Personen beteiligten, von kommunistischer Seite eine Bombe nach dem Gegner geworfen, die laut Polizeibericht inmitten der Streikenden explodierte und 8 Personen schwer verletzte. Die Rettungswache mußte die Verletzten ins Städtische Krankenhaus einliefern. Der Schutzpolizei gelang es dann verhältnismäßig leicht, die Ruhe wieder herzustellen und den Saal zu räumen.

Die Unterredung zwischen Hoesch und Poincaree.

Ueber die einstündige Besprechung, die der deutsche Botschafter von Hoesch mit Poincaree hatte, werden ausführliche Mitteilungen veröffentlicht. Der diplomatische Korrespondent der Daily Mail erklärt, daß Poincaree mit dem deutschen Botschafter über die Berichte der Sachverständigen gesprochen habe. Poincaree führte aus, man könne annehmen, daß die Berichte von allen alliierten Ländern angenommen würden, er wünsche daher, die Haltung Deutschlands (vor Annahme!?) kennen zu lernen. Die französische Regierung sei bereit, alle Empfehlungen der Sachverständigen anzunehmen. Herr von Hoesch sei aber nicht imstande gewesen, Poincaree im Voraus eine endgültige Mitteilung über die Haltung der deutschen Regierung die ja den Bericht noch nicht in Händen hat, gegenüber den Sachverständigenberichten zu machen.

Das Journal behauptet, daß Poincaree den deutschen Botschafter auf die unvermeidlichen Folgen eines Konfliktes hingewiesen habe, falls die Micumverträge nicht erneuert würden. Die erste Folge wäre, daß die Beschlüsse der Sachverständigen nicht ausgeführt würden. Außerdem sei über die Militärkontrolle gesprochen worden. Die in der letzten deutschen Note gestellten Forderungen müsse Frankreich ablehnen, da Deutschland angeblich fortwährend den Beweis erbracht habe, daß es den Versailler Vertrag nicht durchführe. Um dies zu beweisen, genüge es, auf den Prozeß Ludendorff-Hitler, sowie auf die letzten deutschen Ministerreden hinzuweisen. Es sei ungehörig, den „Militarismus" in Hamburg, Hannover und Berlin zu predigen und in Paris Aufrüstung zu fordern. Die letzten Kundgebungen in Deutschland machten die Zulassung der Wahlen im besetzten Gebiet schwierig. Man könne die Wahlen nicht verhindern, aber man werde keine nationalistische Propaganda dulden. Wenn Deutschland die Sachverständigenvorschläge nicht annehme, so werde es allein die Konsequenz zu tragen haben.

Das Echo de Paris erklärt zu der Unterredung, daß Deutschland bereits im Dezember gefordert habe, daß die Zollschranken fallen sollten, daß die Regie und die Micum verschwinde. Dieselben Forderungen seien auch von dem Botschafter wieder erhoben worden. Die deutsche Regierung wünsche offenbar keine direkten Verhandlungen mehr zwischen der Micum und den Industriellen. In diesem Punkte könne aber Frankreich nicht nachgeben. In anderen Punkten waren Vereinbarungen zwischen Paris und Berlin möglich, vor allem wolle Frankreich so wenig wie möglich in das politische Leben der Bevölkerung eingreifen. Aber die neuen Steuergesetze im besetzten Gebiet einführen zu lassen, müsse Frankreich ablehnen, weil durch diese Steuergesetze die Industrie zu sehr belastet würde, da sie bereits die Lasten der Micumverträge zu tragen habe. Der modus vivendi, den Deutschland fordere, könne nur so zustande kommen, daß Verträge über den Austausch von westfälischem Koks mit lothringischem Erz und Halbfabrikaten abgeschlossen würden, wie sie bereits im Februar und März erörtert worden seien.

Nach allem zu schließen, will man unbedingt Deutschland veranlassen, sich über den Sachverständigenbericht schnellstens zu äußern, ehe man selbst die angedrohte Einheitsfront bildet. Der Versailler Vertrag schreibt allerdings vor, daß Deutschland jedesmal, bevor die Repko Beschlüsse faßt, Gelegenheit gegeben werden soll, Erklärungen über die Anträge der Repko abzugeben. Aber der Versailler Vertrag spricht nirgends davon, daß Deutschland von diesem Recht Gebrauch machen muß. Wenn es also die Reichsregierung für gut halten sollte, vor den Reichstagswahlen keine Erklärungen über ihre Stellungnahme gegenüber dem Sachverständigenbericht vor der Repko abzugeben, so kann sie dazu auch gezwungen werden. Uebrigens muß auch noch die juristische Frage geprüft werden, ob sich die Bestimmungen des Friedensvertrages, daß Deutschland Vertreter zur Repko entsenden soll, auch auf den gegenwärtigen Fall beziehen kann. Es heißt nur, daß vor Beschlußfassung der Repko deutsche Vertreter gehört werden sollen. Die Repko will aber diesmal gar keinen Beschluß fassen, sondern sie will Deutschland ein Gutachten eines interalliierten Sachverständigenausschusses vorlegen, über das sich Deutschland äußern soll. Von einer Stellungnahme der Reichsregierung in dem Falle, daß irgend ein beliebig zusammengesetztes Komitee Ratschläge erteilt, ist im Friedensvertrag nirgends die Rede. Die Repko selbst will aber über die Anträge der Sachverständigen vorläufig keine Beschlüsse fassen, sondern die Beschlußfassung den alliierten Regierungen überlassen, und diese oder wenigstens Frankreich möchten sich nicht äußern, bevor nicht Deutschlands Stellungnahme erfolgt ist. Man möchte also Deutschland wieder einmal etwas zumuten, was im Versailler Vertrag nicht vorgesehen ist.

Der angebliche Zahlungsplan.

Für die nächsten fünf Jahre bestimme der neue Zahlungsplan folgendes: erstes Jahr 1000 Millionen Goldmark, zweites Jahr 1200 Millionen Goldmark, drittes Jahr 1500 Millionen Goldmark, viertes Jahr 2000 Millionen Goldmark, fünftes Jahr 2500 Millionen Goldmark. Diese Zahlungsperiode nennen die Sachverständigen Moratorium. Vom sechsten Jahre ab soll Deutschland über die 2500 Millionen hinaus auf Grund eines sehr komplizierten „Prosperitätskoefftizienten" Mehrzahlungen leisten. Die Oeuvre glaubt jedoch, daß die Vermehrung nicht 3. v. H. übersteigen werde; ob in den Schlußfolgerungen der Sachverständigen auch eine Verminderung vorgesehen wird, sagt sie nicht. Eine Gewähr für den Eingang suchen die Sachverständigen darin, daß die meisten dieser sogenannten Pfänder unter interalliierte Ueberwachung gestellt werden sollen. Nach der Oeuvre sollen die belgischen Sachverständigen darüber hinaus (Deponierung der erzielten Einnahmen bei der neuen Emissionsbank) eine weitere Sicherheit verlangen. Sie wünschen, daß im Falle einer Verfehlung Deutschlands, ob sie freiwillig oder gezwungen ist, die Verbündeten berechtigt seien, auch den Ertrag der Zolleinnahmen direkt zu erheben.

Weitere Hinausschiebung des Sachverständigenberichtes.

(W) Es steht nunmehr fest, daß der Bericht der Sachverständigen an die Reparationskommission sicher nicht vor Dienstag, wahrscheinlich aber erst am Mittwoch übermittelt und veröffentlicht werden wird.

Massenhaussuchungen u. Verhaftungen im Ruhrbezirk.

(W) Wie das Echo de Paris mitteilt, sind auf Anordnung des Generals Degoutte und des französischen Oberkommissars in der Rheinlandkommission von den französischen Besatzungsbehörden sowohl des Rheinlandes als auch des Ruhrgebietes 240 Haussuchungen vorgenommen werden, die in 61 Fällen zu Verhaftungen geführt haben. Namentlich in Essen und Gelsenkirchen sollen sehr wichtige Schriftstücke beschlagnahmt worden sein. Die Rheinlandskommission beriet zur Zeit im Einvernehmen mit dem Oberbefehlshaber der drei Besatzungsmächte über etwaige Ergänzungsmaßnahmen.

Pariser Abendblättern zufolge soll Tirard in Uebereinstimmung mit General Degoutte der Rheinlandkommission eine Reihe von zusammenhängenden Maßnahmen zur Unterdrückung angeblicher nationalistischer und militaristischer Umtriebe der Gemeinde im besetzten Gebiet vorgeschlagen hat. Es soll, nach den Pariser Meldungen, bereits festgestellt sein, daß in allen drei Abschnitten ein Anwachsen der nationalistischen Bewegung zu verzeichnen sei. Offizieren wie Beamten der Besatzung seien Todesdrohungen zugestellt worden. Ferner seien Scheinanstellungen in der Reichswehr festgestellt worden, die dazu bestimmt seien, der deutschen Jugend eine militärische Erziehung zu sichern und Gelegenheit zu militärischen Uebungen zu geben. Insbesondere sei im englisch besetzten Gebiet die Tätigkeit des Jungdeutschen Ordens beobachtet worden. Man sei, immer nach französischen Meldungen, schon zu Maßnahmen geschritten, die auf die Beobachtung der früheren deutschen Offiziere und der Schuljugend wie auf Verhinderung von militärischen Uebungen abzielten. Degoutte habe durch die militärischen Sicherheitstruppen eine großangelegte Untersuchung im Rheinland und im Ruhrgebiet vornehmen lassen. Gerichtliche Schritte seien eingeleitet und militärische Strafmaßnahmen in Erwägung gezogen worden.

Zum Schutz der Rentenmark.

Zu der Verordnung über die Auslandreisen bemerken die maßgebenden Stellen folgendes: Die Gründe für die Herausgabe der Verordnung liegen einmal auf außenpolitischem Gebiet. Es soll dem massenhaften und zum Teil sehr unliebsames Aufsehen erregenden Auftreten Deutscher im Auslande entgegengewirkt werden, das zu falschen Annahmen über die tatsächlich in Deutschland bestehenden Wirtschafts- und Vermögenslage führen könnte. Die Zahl der zurzeit in Italien reisenden Deutschen wird auf etwa 70 000 geschätzt; damit ist gegenüber der Zeit vor dem Kriege die Durchschnittszahl der dort reisenden Deutschen weit überschritten. Zu Betracht kommen im allgemeinen drei Gruppen von Reisenden: einmal Leute, die durch den übertriebenen Luxus ihres Auftretens auffallen; ferner solche, die die Reise mit unzureichenden Mitteln unternehmen. Beiden Gruppen soll die Möglichkeit, ins Ausland zu reisen, wo sie nicht zur Vermehrung des Ansehens Deutschlands beitragen, stark beschnitten werden. Die dritte Gruppe umfaßt die geistigen Arbeiter, den Mittelstand, Beamte usw., deren berechtigtes Streben nach geistiger und körperlicher Erholung im Ausland nach dem langen Abgeschlossensein allerdings nicht verkannt wird und dem man mit den in der Verordnung angeführten Ausnahmen einigermaßen Rechnung zu tragen bestrebt ist. Wenn die Verordnung trotzdem, bedauerlicherweise, auch viele Volksgenossen trifft, die zu den geistigen Trägern deutscher Kultur gerechnet werden dürfen, so waren es weitere schwerwiegende Gründe währungspolitischer Natur, die zu dieser harten Maßnahme zwangen. Durch den starken Ausreiseverkehr wird die deutsche Rentenmark in großen Beträgen auf den ausländischen Markt geworfen. Als Folgeerscheinung davon hat sich in letzter Zeit besonders in Italien gezeigt, daß sie stark unterbewertet wurde; kleine Händler zahlten für eine Rentenmark drei Lire, während ihr normaler Wert 5,6 bis 5,8 Lire beträgt und sie in andern Ländern, wie z. B. in Holland auch zu ihrem normalen Wert eingewechselt wird. Nimmt man bei vorsichtiger Schätzung an, daß die oben erwähnte Zahl von 70 000 Italienreisenden nur jeweils den zur Ausfuhr zugelassenen Betrag von 500 Rentenmark mit sich führt, so ergibt die Gesamtsumme den stattlichen Betrag von 35 Millionen Rentenmark.

Der deutsche Reiseverkehr in Italien.

Zu der Verordnung bezüglich Eindämmung der Auslandsreisen wird dem Lokal-Anzeiger von unterrichteter Seite geschrieben:

Es ist schon öfter darauf hingewiesen worden, daß sich das Interesse der italienischen Oeffentlichkeit in steigendem Maße der gewaltigen Zahl deutscher Vergnügungsreisender zuwendet, die in diesem Frühjahr Italien überschwemmen. Selbst in solchen italienischen Kreisen, die Deutschland nicht ohne Wohlwollen gegenüberstehen, nimmt man Anstoß an der Art, wie viele dieser Reisenden in Italien gegenwärtig auftreten. Sie belegen vielfach in den luxuriösesten Hotels die teuersten Zimmer und fallen auch sonst durch starke Geldausgaben auf. Dadurch werden selbstverständlich falsche Rückschlüsse auf die deutsche Zahlungsfähigkeit gezogen, ein Umstand, der der deutschfeindlichen Propaganda natürlich erwünschtes Material liefert. Ebenso schädigt dieses Auftreten das deutsche Bestreben, im Auslande zur Linderung deutscher Not in der Heimat zu werben und zu sammeln. Das hat bereits so weit geführt, daß sich umgekehrt ein Aufruf der italienischen Kinderhilfsunion an die deutschen Touristen in Italien um Hilfe für italienische Kinder wendet.

Der Aufruf ist in zahlreichen italienischen Hotels zum Aushang gelangt, und auch in der Presse erscheinen bereits Artikel, die sich in den gleichen Gedankengängen bewegen.

Die Streiklage bei der Eisenbahn.

Die Lage bei der Reichsbahn hat im Verlaufe der letzten 24 Stunden eine weitere Verschärfung erfahren. Der Streik breitet sich weiter aus und hat jetzt auch auf Nürnberg übergegriffen, wo zwei Betriebswerkstätten lahmgelegt sind. Ebenso ist der Güterverkehr an der Schweizer Grenze auf der Strecke Weil-Lippoltshöhe nach Basel zum großen Teil durch den Ausstand der Güterbodenarbeiter unterbunden. In Hamburg sind weitere Betriebswerkstätten außer Tätigkeit gesetzt. Die Lage hat sich noch weiter dadurch verschärft, daß das Kabinett jetzt auch seine Zustimmung zu dem neuen Tarif zwischen dem Reichspostministerium und den Postarbeitern versagt hat. Die Postarbeiter wollen nun, wie verlautet, sich dem Vorgehen der Eisenbahnarbeiter anschließen. Der Deutsche Eisenbahnerverband hatte gestern seinen Hauptbeirat nach Berlin berufen; an der Tagung nahmen 27 Delegierte teil. Der erste Vorsitzende des Deutschen Eisenbahnerverbandes Scheffel erstattete Bericht über die bisherigen Verhandlungen mit dem Reichsverkehrsministerium und erklärte, den Hauptwiderstand gegen die Lohnbewegung leiste das Finanzministerium. Er drohte damit, daß der Kampf in wenigen Tagen auf der ganzen Linie zu erwarten sei und in wenigen Tagen dem Reiche mehr kosten würde als die Lohnerhöhungen für alle Eisenbahner im ganzen Jahre. In vorgerückter Stunde wurde die Sitzung auf Montag vormittag vertagt.

Regierungskrise in Württemberg.

(W) In der Sonnabend-Sitzung des württembergischen Landtags wurde ein Zentrumsantrag, nach dem der Vollzug der Verordnungen über die Aufteilung von 7 Oberämtern und des Landratsamts Hall bis zum 15. Juni verschoben werden soll, mit den Stimmen der Rechten, des Zentrums und der Deutschen Volkspartei angenommen. Darauf erklärte Staatspräsident Hieber für sich und für den Finanzminister den Austritt aus der Regierung. Dieser Erklärung schlossen sich der Minister des Innern und der Justizminister an. Die nächste Sitzung des Landtages findet Dienstag vormittag statt mit der Tagesordnung: Wahl eines Staatspräsidenten.

Die Unterdrückung der rumänischen Minderheiten.

Das rumänische Parlament verhandelt zurzeit über ein von der gegenwärtigen Regierung eingebrachtes Gesetz über die Schulen der Minderheiten, das entgegen dem nach Kriegsende feierlich gegebenen Versprechen der rumänischen Regierung in seinen Folgewirkungen nicht nur die Kinder der Minderheiten ihrer Muttersprache berauben, sondern im Enderfolg einen ungeheuerlichen Rückgang der Volksbildung bringen würde. Artikel 7 des Gesetzes macht, wie der Verein für das Deutschtum im Ausland mitteilt, alle Volksschulen der Minderheiten zweisprachig und stellt als Grundsatz auf, daß die Unterrichtssprache in allen Staatsschulen nur die rumänische sein darf. Artikel 8 romanisiert alle Kindergärten und verbietet die Aufstellung andrer Kindergärten. Die Lehrerausbildung wird ebenfalls vollständig romanisiert, so daß die nichtrumänischen Volksschulen an mangelndem Lehrernachwuchs zugrunde gehen müssen. Dieser Gesetzentwurf, der unter den 5-Millionen-Minderheit Rumäniens, unter denen sich etwa 900 000 Deutsche befinden, ungeheure Erregung hervorgerufen hat und auch von einsichtigen Rumänen als vollständig verfehlt bezeichnet wird, stellt eine grobe Verletzung der Minderheitsklausel im Friedensvertrag dar.

Westfalen und Rheinland.

Kamen, 7. April. (Verschiedenes.) Der Preußische Minister für Volkswohlfahrt hat durch eine neue Gebührenordnung die **Honorare der Aerzte und Zahnärzte auf Goldmark abgestellt.** Die Gebühren sind gegenüber der Zeit vor dem Kriege im allgemeinen um ein Viertel gemindert worden. Aus den Kreisen der Krankenkassen wird die Meinung laut, daß diese Minderung nicht dem Maße entspricht, in dem Löhne, Gehälter u. dgl. herabgesetzt worden sind. Insbesondere wird aber hervorgehoben, daß die Krankenkassen vor dem Kriege die Aerzte in der Regel nach Pauschsätzen bezahlten, die etwa 30—40 v. H. unter den Mindestsätzen der amtlichen Gebührenordnung blieben. Nunmehr würden aber die Aerzte durchweg nach den Mindestsätzen der amtlichen Gebührenordnung bezahlt, sodaß tatsächlich die Aerzte zurzeit höhere Vergütungen erhielten als vor dem Kriege, daß die Aerzte die einzigen seien, die in dieser Zeit in ihrem Einkommen gegenüber der Zeit vor dem Kriege keine Minderung, sondern eine Erhöhung erfahren.

Der Dollar nach der amtlichen Mitteilung vom Samstag = 4 189 500 000 000 bis 4 210 500 000 000, das englische Pfund = 18 450 000 000 000—18 550 000 000 000, der holl. Gulden = 1 553 600 000 000—1 561 400 000 000, der schweizerische Franken = 733 200 000 000 bis 736 800 000 000, der französische Franken = 241 900 000 000—243 100 000 000.

(Schlafwagenverkehr.) Um eine bessere Zuteilung von Bettplätzen an Reisende aus dem besetzten Gebiet, die nach Berlin, München und Karlsruhe fahren, zu ermöglichen, sind der Reichsbahndirektion Elberfeld in den D-Zügen 37, 48 und 208/308 mehrere Plätze 1. und 2. Klasse vorbehalten. Besonders berücksichtigt werden bei der Zuteilung der vorbehaltenen Plätze die dringlichen Dienstreisen der staatlichen und kommunalen Behörden und dringliche Geschäftsreisen der Handelstreibenden und Industriellen. Falls die Industriellen und Handelstreibenden sich einen für sie vorzugsweise bestimmten Platz sichern wollen, müssen sie bei der Station eine Bescheinigung ihrer Handelskammer vorlegen, daß es sich um eine dringende Geschäftsreise handelt. In dem Bestelltelegramm ist dieses durch den Zusatz: „von Handelskammer befürwortet" besonders hervorzuheben.

** **Bochum, 3. April. Bei den Betriebsrätewahlen** der Bochum-Gelsenkirchener Straßenbahnen entfielen auf die Liste der freien Gewerkschaften 158 Stimmen, auf die der christlichen Gewerkschaften 140 Stimmen.

Leidenszeit einer 84jährigen Mutter.

— **Buer, 7. April.** Ein herbes Los ist der Ehefrau Katharina Funke aus Buer, einer gebrechlichen Greisin, auf ihren alten Tag beschieden, seitdem sie aus dem fernen Ostpreußen in das hiesige Industriegebiet kam. Es kam anders, als sie erhofft und erwartet hatte. Die zärtlichen Kinder interessierten sich wohl für den beträchtlichen Erlös, den sie aus dem Verkauf ihres Anwesens in Ostpreußen erzielt und mitgebracht hatte, die greise Mutter selbst aber empfand man als lästige Beigabe, die niemand haben wollte. Ja, man schlug sie sogar blutig, so daß sie monatelang im Krankenhause untergebracht werden mußte. Und als die Greisin das Krankenhaus wieder verlassen konnte, schaute sie hilflos nach ihren Kindern aus, aber nirgends öffneten sich ihr Herz und Tür. Von jedermann verlassen, trat sie den Weg ins Armenhaus an, wo fremde Menschen ihr freundlich Obdach bereiteten. Aber damit nicht genug. Jetzt stand die verlassene Greisin auch noch im traurigen Mittelpunkt dieser abstoßenden Tragödie vor dem Strafgericht und muß erleben, wie die herzlosen Kinder öffentlich Schande über sie und sich selbst bringen. Als die alte Frau im vorigen Jahre sich entschloß, ihr Anwesen in Ostpreußen zu verkaufen und zu ihren Verwandten nach Buer-Resse überzusiedeln, reiste ihr Sohn, der in Buer-Resse auf der Zeche beschäftigt ist, nach Ostpreußen und war ihr bei dem Grundstücksverkauf behülflich. Er nahm dann die 84 Jahre alte Mutter zu sich, die ihm unbedachterweise fast den ganzen Erlös, den sie aus dem Verkauf des Anwesens erzielt hatte, aushändigte. Die ebenfalls in Buer-Resse ansässige Tochter der Greisin, die 47 Jahre alte Ehefrau Anna Puwalski setzte alle Hebel in Bewegung, die Mutter zu bewegen, die Wohnung des Sohnes zu verlassen und zu ihr zu ziehen. Sie verfolgte dabei das Ziel, das mütterliche Vermögen für sich zu retten. Und eines Tages, im Sommer vorigen Jahres, setzte sie es durch, daß die Mutter zu ihr zog. Sie fand zunächst liebenswürdige Aufnahme. Als dann aber die Tochter die Wahrnehmung machte, daß die Mutter mit leeren Händen gekommen und der Bruder der habgierigen Schwester zuvorgekommen war, änderte sich mit einem Schlage das Bild. Die Tochter begann die alte Mutter roh zu behandeln, sie zu beschimpfen und ihr die alten Tage auf das schwerste zu verbittern. Die Mißhelligkeiten wurden schließlich derart unerträglich, daß die alte Mutter mehrfach Selbstmordabsichten äußerte. Dann kam der 7. November. Wiederum kam es zu einer häßlichen Szene. Im Verlauf des geräuschvollen Auftritts jagte die Tochter ihre Mutter aus dem Zimmer heraus, fiel über sie her und mißhandelte sie mit einem Holzschuh so schwer, daß sie aus Mund und Nase heftig blutete. Dann warf sie die alte Frau zur Tür hinaus und versetzte ihr auf der Treppe noch ein paar Stöße. Kläglich wimmernd brach die mißhandelte Frau zusammen. Der Sohn der herzlosen Tochter kam hinzu, holte eine Bahre und nun trug man die bedauernswerte Greisin in das Krankenhaus. Die Verletzte war seelisch vollständig erschüttert. Drei Monate hat sie im Krankenhause zubringen müssen. Als sie genesen war, nahm sie keiner der Anverwandten auf, und so blieb nichts anderes übrig, als sie ins Armenhaus zu bringen. Das Schöffengericht in Buer hatte die Ehefrau Puwalski wegen der gefährlichen Körperverletzung, die sie an ihrer Mutter begangen hatte, zu 1 Jahr Gefängnis verurteilt, ihr aber für volle 9 Monate Strafaussetzung zugebilligt. Gegen dieses Urteil legte die Angeklagte Berufung ein. In der Verhandlung wurde weiter festgestellt, daß in der Zeit, als die alte Mutter bei der angeklagten Tochter Unterkunft gefunden hatte, der Sohn und Bruder auf Unterhaltsgewährung verklagt wurde. Das Gericht verurteilte ihn auch, einen bestimmten Unterhaltsbetrag an die Mutter zu zahlen. Der Betrag sei der Angeklagten aber zu gering gewesen. Die Strafkammer hielt das vom Schöffengericht in Buer erkannte Urteil für durchaus am Platze, zumal für den größten Teil der Strafe Bewährungsfrist zugebilligt worden war und verwarf die Revision auf Kosten der Angeklagten.

*

Henglar, 3. April. Verbrüht wurde das ein Jahr alte Kind einer hiesigen Familie, das in einem unbewachten Augenblick einen Eimer mit heißem, gerade abgegossenen Kartoffelwasser auf sich zog. Es hat schwere Brandwunden erlitten, wird aber vielleicht mit dem Leben davonkommen.

** **Rheine, 5. April. In der Mordsache Falk** ist jetzt auch ein Bruder des verhafteten Krause festgenommen als Mittäter bei der Erpressung und dem Abhacken des Fußes. Eine Mitwirkung beim Morde selbst kommt nicht in Frage. Die Verhaftung erfolgte in Brake im Oldenburgischen, wo Krause seit einer Woche aufgefallen war. Die jugendlichen Verbrecher werden sich wahrscheinlich in der im April stattfindenden Schwurgerichtsperiode zu verantworten haben.

** **Solingen, 5. April. (Große Finanzschiebungen aufgedeckt.)** Schon mehrere Wochen gingen hier Gerüchte von großen Unregelmäßigkeiten zwischen einem hiesigen Kaufmann und der Reichsbankstelle um. Am 31. März hatte die Strafkammer Elberfeld beschlossen, gegen den Besitzer einer hiesigen Firma in Ohligs-Meerfeld, Karl Becker, wegen Bestechung und Urkundenfälschung Verhaftungsbefehl zu erlassen. Die Beschlagnahme seines gesamten inländischen Vermögens erfolgte. Der Prokurist der Firma wurde ebenfalls verhaftet. Um Verdunkelungen zu vermeiden, befinden sich auch noch Beamte der Reichsbank in Haft. Becker ist flüchtig und befindet sich bereits im Auslande. Es handelt sich gewöhnlich um sogenannte Wechselgeschäfte in der Inflationszeit, an denen Becker mehrere Goldmillionen verdient haben soll. Becker hat sich mit diesem Gelde u. a. an einer Elberfelder Aktiengesellschaft und an einer Elberfelder Privatbank beteiligt. Vor und während des Krieges war die Firma Becker in der Solinger Industrie vollkommen unbekannt.

Weitere Nachrichte

— **Hochwasser.** In den letzten Tagen wurden in der Ost-Tschechoslowakei etwa 60 000 Morgen durch Hochwasser überschwemmt. Der dadurch entstandene Schaden läßt sich in vollem Umfange noch nicht abschätzen. Der Gebäudeschaden wird auf 8 Millionen tschechische Kronen geschätzt. Im ganzen sind 12 Dörfer in Mitleidenschaft gezogen. Das Ueberschwemmungsgebiet beginnt bei der Gemeinde Zemplin. Bei der Gemeinde Rad ist der Strom des Hochwasser 1,3 Kilommeter breit. Die Bevölkerung, das Militär und die Gendarmerie arbeiten mit allen Kräften, um die Vernichtung der Dämme zu verhindern. Im allgemeinen hat sich die Lage etwas gebessert. Wenn nicht wieder Regengüsse eintreten scheint die größte Gefahr vorüber zu sein.

— **Ein Autounglück** ereignete sich in der Nähe von Nauen. Bei demselben kam die Gattin des Berliner Kaufmanns Mörker ums Leben. Letzterer, der Besitzer des Wagens, kam mit leichten Verletzungen davon.

— **Feuersbrünste.** Einer Lloydmeldung aus Port Sudan zufolge ist auf dem britischen Dampfer Trungestan, der mit 1200 mohammedanischen Pilgern nach Yedaak unterwegs ist, Feuer ausgebrochen. Mehrere Fahrzeuge sind zur Hilfeleistung unterwegs. — In der Vorstadt Mexikos, Tukule, zerstörte eine Feuersbrunst ein Lichtspieltheater. Dabei wurden 25 Personen getötet und 56 mehr oder weniger schwer verletzt. Die Mehrzahl der Unglücklichen wurde durch den elektrischen Strom getötet, da die elektrischen Drähte sich von der Decke lösten und in die Besuchermenge hinabstürzten.

— **Verwegener Ueberfall.** In Montreal wurden zwei Bankboten in einer der verkehrsreichsten Straßen von 6 Räubern überfallen und einer Summe von 10 000 Dollars beraubt. Einer der Bankboten wurde bei dem Ueberfall getötet, der andere verletzt. Die Räuber entkamen im Automobil.

— **Zu einer Schlägerei** kam es in Grasdorf bei Hannover anläßlich der Gründung eines Ortsvereins des „Stahlhelms" zwischen Stahlhelmleuten und Arbeitern, in deren Verlauf ein 17jähriger Arbeiter mit einem Degen so unglücklich durch den Hals gestochen wurde, daß er im Krankenhaus seinen Verletzungen erlag.

— **Vermischtes.** Nach einer Blättermeldung aus Landsberg a. W. ist das Wasser der Warthe in schnellem Steigen begriffen. Die Häuser auf dem Zechower Anger bei Landsberg sind nur mit Kähnen zu erreichen. Bei Wepritz bespült das Wasser den Bahndamm. Im Wiesengrund bei Schwerin und Marienwalde hat das Wasser zwei Dämme durchbrochen. Pionierabteilungen sind zur Hilfeleistung abgegangen. — In Hindenburg drangen mehrere Bewaffnete in die Eisenbahnblockstelle der Delbrückschächte ein und erzwangen von dem Beamten das Halten eines Leerzuges. Während einer der Banditen die Beamten in Schach hielt, gingen die anderen zu dem haltenden Zuge. — Nach 18 Minuten stellten sie das Signal auf „Fahrt" und fuhren mit dem Zuge davon. Man vermutet, daß es sich um Schmuggler handelte. — Bei einem Brande in einem Lagerhaus im Südosten Londons am Strande der Themse wurden tausende von Tonnen Tee vernichtet. Im Südwesten Londons brannte eine Kartonfabrik ab, wodurch ein Schaden von über einer halben Million Pfd. Sterling angerichtet und 600 Arbeiter beschäftigungslos wurden. — Sieben Matrosen des Passagierdampfers Megantic sind zu je 1500 Dollar Geldstrafe verurteilt worden, weil in amerikanischen Gewässern in ihrem Besitz alkoholische Getränke vorgefunden worden sind.

*



Heute nachmittag 5 Uhr verschied plötzlich und unerwartet infolge Unglücksfalles unser lieber Sohn, Bruder, Neffe und Vetter, der

Maurer

Hermann Fahrenhorst

im Alter von 19 Jahren.

Um stille Teilnahme bitten

Die trauernden Hinterbliebenen.

Südkamen, den 4. April 1924. 992

Die Beerdigung findet Dienstag, den 8. April, nachmittags 4 Uhr, vom Trauerhause, Südkamen 21 a, aus statt.

Turnverein zu Kamen.

Mittwoch, den 9. April abends 9 Uhr, bei Frau Jordan

General-Versammlung.

Tagesordnung:
1. Jahresrechnung.
2. Kassenabschluß.
3. Verschiedenes.

993 Der Turnrat.

Kinderwagen,

mit und ohne Verdeck, zu sehr billigen Preisen empfiehlt

1987 **G. Wolf, Husen-Kurl.**

1 neuer Kamin (Dauerbrenner, 1 elegante Chaiselougue-Decke, 2 Korbsessel mit Tischchen und Lampe, 1 fester Handwagen

billig zu verkaufen. 990

Bergkamen, Moltkestr. 34.

Gut erhaltener 977

Gehrock-Anzug

(mittelgroße Figur) zu verkauf.

Pfeiffer, Bergkamen,

Bismarckstraße 9.

Ladentheke

zu kaufen gesucht. 989

Zu erfragen in der Geschst. der Kamener Zeitung.

Für kleinen Haushalt, 3 Personen, ein ordentliches 988

Mädchen oder einfaches Fräulein

bei Familienanschluß u. gutem Gehalt gesucht.

Frau Lehrer Wessels, Barmen-Rittershausen,

Sternstraße Nr. 72.

Die gegen die Ww. Wilhelm Grund in Westick, Mühlenstraße 9, ausgesprochene Beleidigung nehme ich als unwahr zurück. 963

Frau Fritz Kloß, Kaiserau

Deutschnationale Volkspartei

Ortsgruppe Kamen.

Öffentliche Volksversammlung

am **Dienstag, den 8. April,** abends 8 Uhr im Hotel **Bergheim.**

Redner:

Landesgeschäftsführer Schwintzer aus Hamm.

„Die politische Lage und die Wahl".

994 Der Vorstand.

Klavierstimmer

kommt in den nächsten Tagen nach Kamen und Umgegend.

Bestellungen an die Geschäftsstelle oder

Carl Lippmann, 845

Pianos, Flügel und Harmoniums.

Stimmungen — Reparaturen.

Hamm i. W., Bockumerweg Nr. 79.

Verein für Handel u. Gewerbe

e. V. zu Kamen.

Mittwoch, d. 9. März, abends 8 Uhr, bei Bergheim

Vortrag des Herrn Steuer-Inspektors Görge vom Finanzamt Hamm über:

Die Vermögenssteuer.

Um zahlreichen Besuch unserer Mitglieder wird dringend gebeten. 995

Der Vorstand.

Wollen Sie wirkungsvolle

künstlerische Plakate

zum Aushang bringen? — Dann wenden Sie sich an die

Druckerei der Kamener Zeitung Kamen.

Saatkartoffeln!

Juli-Nieren, Odenwälder Blaue, Frühe rote Rosen, Industrie

wieder eingetroffen und am Lager **Güldentröge** (Grevels Scheune) zu haben.

Bestellungen auf Preußen, verbesserte Industrie, nehme noch entgegen. 996

Julius Jordan

Kartoffel-Großhandlung

Fernruf 135.

(Staatsmedaille, gold. Ausstellungspreise) 782

Pianos Flügel-Harmoniums

Verkauf direkt an Private, frachtfrei.

Roth & Junius

Hof-Piano- und Flügelfabrik

Filiale: Berlin, Hardenbergstrasse 14. **Hagen (Westf.)**

NB. Wir führ. in Sonderabt. echte Grammophone m. Künstlerpl.

Anzeigen in der Kamener Zeitung haben stets Erfolg

Mittel gegen Zahnschmerzen.

„Wie ich gehört habe, sollen Sie bei Ihrer jetzigen Herrschaft gar nichts zu tun haben?“ spricht die Hausmannsfrau zu dem neuen, vom Zahnarzt Dr. Reichel angenommenen hübschen Stubenmädchen.

„Ja, das stimmt, ich bin nur als Zimmerschmuck engagiert worden!“

Die böse Nonne.

„Weshalb willst du Heddy heute keinen Gute-Nachtkuß geben, Karlchen?“

„Weil Heddy mir dann auch eine Ohrfeige gibt, wie gestern dem Papa!“

Ersatz



„Paradiesvogel ist nicht mehr zu bezahlen! Dann tragen wir eben ein paar Radieschen.“

Letzte Hoffnung



„Mein Gott! Du angelst ja gar eine Sardinenbüchse.“

„Laß doch, Frauchen, vielleicht sind die Sardinen noch drinn!“

Ein Fatalist.

Im Straßenbahnwagen sitzt ein Mann, der recht schwer geladen hat. Kaum hat er vom Schaffner den Fahrschein entgegengenommen, versinkt er auch schon in seligen Schlaf. Nach wenigen Minuten schon wird er von dem kontrollierenden Beamten, der den Fahrschein sehen will, wieder geweckt. Der Mann greift in die Tasche und gibt dem Beamten ein Papier.

„Sie, das ist doch kein Fahrschein, das ist eine Brotkarte,“ sagt der Beamte.“

„Is egal,“ brummt schlaftrunken der Mann, „dann jeben Sie mich een 2-Pfund-Brot!“

Galant.

Dame: „Grundsätzlich trage ich keine Blumen auf dem Hut.“

„Dafür wird aber Ihr Hut von einer Blume getragen.“

Starker Glaube.

Frau: Heute Nacht habe ich geträumt, ich hätte einen wunderschönen neuen Schirm bekommen.“

Mann: „Glaubst du etwa an Träume?“

Frau: „Aber ganz gewiß, Männe! Ich habe meinen alten Sonnenschirm sofort unserer Waschfrau geschenkt!“

Einzige Erklärung.

Tochter des Dorfbaders: „Man hört ja den neuen Kunden gar nicht schreien, den Vater jetzt rasiert?“

Ihr Bruder: „Der arme Kerl wird taubstumm sein!“

Keine Handhabe



Vater (seinen Sohn in die Lehre bringend): „Ich denke, der Junge wird leicht begreifen; er hat doch so helle Augen im Kopf!“

Schuster: „Das schon; aber sehr kurze Ohren!“



Das Geheimnis von Treuenberg.

Roman von Anny von Panhuys.

(Nachdruck verboten.)

1. Fortsetzung.

Herbert Rhoden lachte erzwungen: „Wir sind ja wie verdattert, man könnte meinen, das heutige Gewitter sei das erste, das über Treuenberg niedergeht. Ich glaube, wir sind nervös, denken zuviel an unsere Sorgen.“

Er wollte die Stimmung bessern, doch es fiel ihm nichts ein, wodurch er Eltern und Schwestern völlig hätte ablenken können.

Er dachte an das Gespräch von vorhin und meinte: „Vielleicht wäre es gar nicht so schlecht, wenn wir uns an unser Hausgespenst wenden würden. So ein schwarzer Spuk dürfte, wenigstens den Versen nach, solch Wetter, wie es heute tobt, zur Ruhe bringen können.“

„Fein wäre es, wenn sie uns helfen würde, die schwarze schweigende Frau.“

Maria mußte lachen, sie lachte so gern.

Justus Rhoden brummte: „Redet doch nicht solchen Unsinn!“

Herbert nickte der jungen Frau zu: „Also, ich will sie beschwören!“ Er machte ein ernstes Gesicht und sagte feierlich und laut:

„Wetter und Unglück soll von uns geh'n,
Schwarze schweigende Frau, ich wart' auf dich!“

Es klopfte. Das Hausmädchen Sabine trat ein, meldete, Frau Ursula Malzow sei angekommen.

Die Hausfrau sprang empor: „Sie ist schon hier, aber sie sollte doch erst morgen eintreffen!“

Ihr Mann schüttelte den Kopf: „Sonderbar, ich habe keinen Wagen vorfahren hören!“

Herbert sah Maria an.

„Mein Ruf war also doch nicht erfolglos, er hat bedauerlicherweise eine Falsche hergelockt.“

Frau Constanze jammerte.“ „Bei dem Gewitter kommt die Ursula, die Station ist doch eine Stunde weit von Treuenberg entfernt.„

Sie gab dem Mädchen einen Wink und wollte der Nichte auf den Flur entgegengehen. Doch kaum war Sabine aus dem Zimmer, stand, wie hergezaubert, ein schmales junges Weib zwischen ihnen allen.

Schier lautlos war es über die Schwelle gehuscht, der Gang war wie ein Schweben gewesen. Nun stand das junge Weib da und sah mit großen, leidumschatteten Augen von einem zum anderen.

Wie prangt im Frühlingskleide
Die grüne, bunte Welt,
Und hat in Wald und Haide
Musik und Lust bestellt!
Wie klingt und spielt der Scherz
In Büschen rings und Bäumen
Von Edens Blumenträumen
Den Klang in jedes Herz!

Hinaus denn, meine Seele
In voller Lust hinaus!
Verkünde, ruf, erzähle
Und kling' und sing es aus!
Du bist von Lerchenart,
Nach oben will dein Leben
Laß fliegen, klingen, schweben
Die süße Himmelfahrt.

Auf! lüfte deine Schwingen
Zum frohen Heimatsort!
Dein Trachten, Sehnen, Ringen,
Dein Weg dein Lauf ist dort.
O flieg' aus diesem Glanz
Der bunten Erdenlenze
Ins Land der ew'gen Kränze!
Dort ist dein Ziel, dein Kranz.

Ein weiches, lose gegürtetes Kleid lag [illegible] um den schlanken, zierlichen Körper, und blondes, fast gewelltes Haar leuchtete aus lang niederrieselnden Trauerschleiern.

Ein liebreizendes Gesicht mit herbe geschlossenen Lippen hatte das junge Weib, und alle im Zimmer durchschauerte es, als jetzt ein neuer greller Blitz niederfuhr und die düstere Gestalt in ein scharfes, blendendes Licht tauchte.

Herbert wiederholte unwillkürlich leise: „Wetter und Unglück soll von uns gehen, — Schwarze schweigende Frau, ich wart' auf dich!“

Doch so leise er die Worte gesprochen, alle hörten sie, in allen schwang Silbe für Silbe mit, denn Ursula Malzow war ja die lebendig gewordene Verkörperung der sagenhaften schwarzen schweigenden Frau von Treuenberg. War wie eine Illustration zu den Versen, die Maria gesprochen.

In das Schweigen hinein, das Herberts Worten folgte, sagte eine weiche Altstimme:

„Verzeiht, daß ich früher angekommen bin, um einen Tag früher. Aber es war so öde und leer daheim, ich mußte unter Menschen. Nehmt mich heute schon auf und gebt mir Arbeit, gebt mir Pflichten, damit ich vergessen kann.“

Ursula Malzow lächelte ein wenig.

Herbert dachte, so müssen die traurigen Märchen lächeln, Märchen, in denen Glück und Liebe zum Sterben verdammt sind.

Ein seltsames Gefühl durchzitterte ihn. Es war, als streiche eine kleine Hand über sein Herz, wie Schmerz und Zärtlichkeit zugleich war das. Und er dachte, es müßte schön sein, die leidumschatteten Augen Ursulas freudig aufleuchten zu sehen.

Frau Constanze umschlang die Zierliche.

„Sei willkommen auf Treuenberg, Ursula!“ Sie küßte sie auf die Wangen und schob sie dann mit beiden Armen ein Stückchen von sich ab, betrachtete forschend die zarten Züge.

Sie wiegte das Haupt hin und her.

blau, untertänigste Zofchen und ganz [illegible] geräucherte Frankfurter Würstchen.“ einerlei.“

...ist, der in nassen Jahren, insbesondere bei feuchtem Wetter zur Zeit der Ernte, naturgemäß leicht auftritt. Es mußte angenommen werden, daß die Tuberkulose bei den Schafen auf. Bei den Haustieren ist die Tuberkulose eine Stallkrankheit, die in noch geringerem Grade als bei den Ziegen tritt in Büchsen gefüllt und kaltgestellt. Beim Gebrauch wird sie mit reinem Finger oder einem Leinwandbäuschchen auf die Frostst...

...wird in eine Glasschale gefüllt und kalt serviert.
A. R. in L.

...gezeigt, daß eine Stallrübe von 2 bis 3 cm die günstigste ist. Allerdings hat er den günstigsten Aufgang und die größte Anzahl vom Pflanzen dann

...bilden und das Ende des Ablegers wird austreiben. Im Herbst ist die Bewurzelung beendet. Dann

...vorübergegangen." Sie sann flüchtig nach. „Vor fünf Jahren sah ich dich zuletzt, es war gerade an deinem achtzehnten Geburtstag." Sie wandte sich ihrem Manne zu: „Justus, du begleitetest mich damals. Erinnerst du dich vielleicht besser als ich?"

Der Gutsherr wehrte ab: „Ich hätte Ursula auch niemals wieder erkannt, wenn ich ihr begegnet wäre, sie hat sich sehr verändert."

Er wollte hinzufügen: Zu ihrem Vorteil verändert! Aber das hätte wie eine Schmeichelei geklungen, und dieser blassen, süßen Traurigkeit gegenüber wäre eine Schmeichelei schlecht am Platze gewesen.

Ursula Malzow reichte allen nach einander die Hand. Als sie die feinen Finger in Herberts Rechte legte, ging es wie ein warmer Strom zwischen den beiden Menschen hin und her, wie ein schnelles, großes Verstehen.

Ursula dachte: Da ist einer, der mir viel Güte und Freundschaft entgegenbringt! Und es war, als schöbe man ihr mitleidig und erbarmend ob all' der Not, die sie schon erlitten, weiche Kissen unter Kopf und Füße. Unter dem schwerzenden Kopf und die müden Füße.

Der Gutsherr war wieder an das Fenster getreten. Sein Gesicht zeigte jetzt einen zufriedeneren Ausdruck. Die Gefahr des Hagelschlags schien beseitigt. Der Himmel hatte sich aufgehellt. Das Gewitter grollte nur noch leise von ferne, und der gleichmäßige nette Regen, der nun niederrann, hatte etwas Besänftigendes, Milderndes, war wie lindernde Kompressen auf fieberheiße Stirnen.

Herbert öffnete die Tür zur Terrasse, Erquickende Luft floß in breitem Strom ins Zimmer.

Er sah Ursula an. „Es hatte vorhin den Anschein, als würde das Wetter noch endlos toben, mit deinem Kommen beruhigte es sich."

Sie lächelte leicht: „Vielleicht besitze ich Macht über Naturgewalten."

Frau Constanze faßte die Nichte unter den Arm: „Komm, dein Zimmer ist bereit, du wirst ablegen wollen."

Der Gutsherr trat hinzu, schob seine Frau zurück, drückte Ursula auf einen Stuhl nieder:

„So rasch geht das nicht! Erst müssen wir wissen, auf welchem Wege du bei dem Unwetter nach Treuenberg gelangt bist und wo dein Gepäck ist?"

Das blonde Köpfchen hob sich ein wenig. Der Luftzug, der durch die offene Tür kam, bewegte die Trauerschleier in sanftem Spiel.

„Ein geschlossener Wagen wartete vor dem Stationsgebäude, man sagte mir, ich könne damit nach Treuenberg fahren. Ohne daß ich viel zu erklären brauchte, lud ein Diener meine zwei Koffer auf, bat mich, einzusteigen, und nun stehen die Koffer unten in der Eingangshalle." Sie sah den Gutsherrn fragend an. „Ich glaubte, ihr hättet den Wagen geschickt, vielleicht um jemand abzuholen, der dann nicht eintraf. Der Diener erzählte mir irgend so etwas." — Justus Rhoden schüttelte den Kopf.

„Ein Treuenberger Gefährt war es nicht, das dich gefahren, und wie die Geschichte zusammenhängt, ist mir unklar. Aber zunächst bist du hier, bist sicher gelandet, und das ist die Hauptsache."

Herbert Rhoden hatte sich wieder gesetzt. Seine breite Rechte umspannte mit kräftigem Druck die Hand der Nichte.

Er atmete auf. Ihm war gewesen, als hätte er etwas an dem liebreizenden Geschöpf gutzumachen, weil er vorhin, ehe sie kam, geäußert, man hätte sich die Last ihres Besuches nicht aufbürden dürfen.

In der Eingangshalle standen zwei große Koffer, doch niemand vom Personal hatte gesehen, wer sie dort niedergestellt, niemand hatte einen Wagen anfahren gehört.



Monsignore Pacelli,

der päpstliche Nunzius in Berlin, Doyen des diplomatischen Korps, feierte am 2. April sein 25jähriges Priesterjubiläum.

Professor Dr. Pacelli, der am 2. März 1876 zu Rom als Sohn des Dekans der Advokatur des heiligen Konsistoriums Philipp Pacelli geboren ward, studierte Theologie, kanonisches und Zivilrecht, war Professor der Diplomatie in der päpstlichen Akademie der Adligen Geistlichkeit. Sodann ward er Sekretär der heiligen Kongregation für außenordentliche kirchliche Angelegenheiten und Sekretär der damals bestehenden päpstlichen Kommission für die Kodifikation des kanonischen Rechtes. 1917 wurde er Nunzius in Bayern, seit dem 30. Juni 1920 apostol. Nunzius in Deutschland. Monsignore Pacelli, der verschiedene päpstliche Schriften herausgegeben hat, führt auch den Titel eines Erzbischofs von Sardes.

So hielt Ursula Malzow ihren Einzug auf Gut Treuenberg. Und wenn auch keiner darüber sprach, so dachte jeder in der Familie, wie eigen und seltsam dieser Einzug der jungen Witwe gewesen. Herbert hatte den Schluß des ersten Verses gesprochen, hatte sie gerufen, die Frau, die vor über hundert Jahren gelebt: „Wetter und Unglück soll von uns gehen, — Schwarze schweigende Frau, ich wart' auf dich!"

Gleich darauf hatte die düstere Gestalt in der Witwenkleidung im Zimmer gestanden, mit einem letzten betäubenden Donnerschlag war die Macht des Unwetters gebrochen gewesen.

Herbert hatte sich wieder gesetzt. Seine breite Rechte umspannte mit kräftigem Druck die Hand der Nichte.

Er atmete auf. Ihm war gewesen, als hätte er etwas an dem liebreizenden Geschöpf gutzumachen, weil er vorhin, ehe sie kam, geäußert, man hätte sich die Last ihres Besuches nicht aufbürden dürfen.

In der Eingangshalle standen zwei große Koffer, doch niemand vom Personal hatte gesehen, wer sie dort niedergestellt, niemand hatte einen Wagen anfahren gehört.

So hielt Ursula Malzow ihren Einzug auf Gut Treuenberg. Und wenn auch keiner darüber sprach, so dachte jeder in der Familie, wie eigen und seltsam dieser Einzug der jungen Witwe gewesen. Herbert hatte den Schluß des ersten Verses gesprochen, hatte sie gerufen, die Frau, die vor über hundert Jahren gelebt: „Wetter und Unglück soll von uns gehen, — Schwarze schweigende Frau, ich wart' auf dich!"

Gleich darauf hatte die düstere Gestalt in der Witwenkleidung im Zimmer gestanden, mit einem letzten betäubenden Donnerschlag war die Macht des Unwetters gebrochen gewesen.

Später hatte Herbert Rhoden einmal zu Maria:

„Wir haben die schwarze schweigende Frau im Haus, ich habe Bilder von Ursula Malzow im Familienalbum betrachtet und glaube nicht daran, daß sich ein Mensch in ein paar Jahren äußerlich so sehr zu verändern vermag. Und dann war sie so verblüffend plötzlich da! Ich glaube auch an den Wagen, der sie von der Station gebracht, keinesfalls. Wenn die modernen großen Koffer nicht wären, würde ich es dieser Ursula Malzow, die jetzt unter uns lebt, ins Gesicht sagen, sie sei geradenwegs aus der Familiengruft gekommen und der Platz unter der Marmorplatte, auf der Bettina Rhoden steht, sei zurzeit leer."

Die junge Maria lachte lustig und laut: „Wenn du recht hättest, Tante Elisabeth, könnten wir herzlich froh sein, denn dann müßte sich ja auch bald der zweite Vers des Gedichtes an uns erfüllen. Du weißt, sie soll ja das Glück zurückzwingen." Sie ward ernst. „Nein, nein, Tante Elisabeth, die Ursula ist ein armes Menschenkind, das schon durch viel Kummer und Leid hindurch mußte und sich nun für Essen und Trinken als Aschenbrödel bei uns durchbringt, zufrieden ist, wenn man sie in Ruhe läßt."

„Und kaum den Mund aufmacht," fiel die Aeltere ein. Sie ward lebhafter. „Das ist es, was mir ganz besonders auffällt, dieses Schweigen, dieses Umhergehen mit verschlossenen Lippen. Ohne daß ich will, muß ich, wenn ich sie sehe, immer denken: Schwarze schweigende Frau!

Maria nickte: „Hast ja nicht unrecht, Tante Elisabeth, aber dennoch, Ursula ist zu wirklich und schön, um nur ein Spuk zu sein."

(Fortsetzung folgt.)

Stresemann für Realpolitik im Sinne Bismarcks.

(W) Anläßlich einer von der D. V. P. veranstalteten Bismarckfeier hielt Dr. Stresemann eine Rede, in der er ein Bild des Realpolitikers Bismarck gab, dessen Größe darin bestand, daß er die außen- und innenpolitischen Dinge vom Standpunkt der Realpolitik zu meistern verstand. Bismarck sei der erste gewesen, der die Konsequenzen aus unserer heutigen außenpolitischen Lage gezogen hätte. Wenn uns die Waffen fehlen, so muß eine große nationale Einheit des deutschen Volkes uns dasjenige an moralischer Kraft geben, was wir brauchen, um die Stimme eines 60-Millionenvolkes gegen alle Vergewaltigungen erschallen zu lassen. Dazu gehört aber eine Politik, die auf eine Einigung des Volkes bestrebt ist und nicht auf seine Zerreißung. Schließlich habe nur die deutsche Volkseinheit bei den Abstimmungen im Westen und Osten des Vaterlandes das deutsche Gebiet gerettet. Wer glaubt, daß wir die heute nicht mehr brauchen, weiß nicht, vor welche Entscheidungen wir vielleicht noch in bezug auf andere deutsche Gebiete gestellt werden können. Stresemann betonte nochmals die Notwendigkeit einer realen Außenpolitik, die Opfer in vernünftigen Grenzen übernehme, um dadurch die Volksgenossen an Rhein und Ruhr aus ihrer Lage zu befreien. Für diese Befreiung Opfer zu bringen, sei die Pflicht des ganzen Deutschlands gegenüber dem, was die Bevölkerung der besetzten Gebiete gelitten habe. Diese Politik sei die Idee der Freiheit und einer Politik, die vor dem Richterstuhl der Geschichte und auch vor den Augen Bismarcks bestehen könne. Dem Minister wurden während und nach seiner Rede stürmische Ovationen dargebracht.

Statistik und Gemeindliche Schulpolitik.

Von Dr. Erich Unshelm.

Die Frage nach dem Zusammenhang von Bevölkerungsentfaltung, Wirtschaftsentwicklung und sozialem Fortschritt bildet nicht nur den Kern der Bevölkerungslehre, sondern eins der Zentralprobleme der Wirtschafts- und Gesellschaftswissenschaft überhaupt. Es muß hier unerörtert bleiben, ob sich die Wege kritischer Prüfung zugunsten derer neigt, die in der gesamten wirtschaftlich-sozialen und geistig-kulturellen Entwicklung eine Funktion der Volkszahl sehen wollen, oder aber, ob, wie die andere Theorie lehrt, Typus und Tempo der Lebenserneuerung abhängig sind von den jeweiligen ökonomischen Verhältnissen. Auch darüber kann und soll hier nicht entschieden werden, ob, wie die einen meinen, eine dauernd wachsende Ueberschüsse liefernde Reproduktion des Lebens, wirtschaftlich-sozial gesehen, Vorbedingung des Fortschritts oder aber, wie andere befürchten, Quelle menschlichen Elends sei.[1]) Soviel aber ist sicher, daß die Unterströmung der Bevölkerungsvorgänge das Oberflächenbild der Gesellschaft und damit auch die Aufgaben der Verwaltungspolitik aus der Kunst rationeller Lebensgestaltung bestimmend beeinflußt.

Der Verwaltungspolitiker hat darum allen Anlaß, die Entwicklung dieser Verhältnisse aufmerksam zu verfolgen, zumal dann, wenn die Kurve der Bevölkerungsbewegung von der Linie bisheriger Entwicklung scharf abbiegt. Das war, wenn man auf das Ganze der Entwicklung sieht, im letzten Jahrhundert zweimal der Fall. Ein schwer zu lösender Knoten schürzt sich hier. Der gewaltige Mechanisierungsprozeß der werdenden kapitalistischen Wirtschaft war — bedingt und bedingend — begleitet von einer beispiellosen Volksvermehrung. In seiner weiteren Entwicklung aber erwies sich der Kapitalismus als kinderscheu, als fortpflanzungshemmend; mit Beginn dieses Jahrhunderts etwa setzte die rückläufige Bewegung der Geburtenfrequenz ein. Diese chronische Erschütterung unserer Bevölkerungsgröße durch den Geburtenrückgang hat nun außerordentlich verschärft der durch das große Sterben und die lange Abwesenheit der Männer sowie andere Kriegserscheinungen bedingte Geburtenausfall, dessen Auswirkungen jetzt vor allem in den Volksschulfrequenzen fühlbar werden und damit die kommunalen Schuldezernenten vor schwerwiegende Entscheidungen stellen.

Vor mir liegt eine Nachweisung über die Geburtenentwicklung in einer rheinischen Mittelstadt. Faßt man die Zahl der Lebendgeborenen des Jahrfünfts 1910—14 zusammen und stellt sie der Summe der Geburtsjahrgänge 1915—19 gegenüber, so ergibt sich ein Rückgang auf 54,5% der Friedensgeburtlichkeit. Nimmt man das Jahr 1919 als Uebergangsjahr noch heraus, so bleiben für 1915 bis 18 nur 51,1% der Geburtenzahl 1911—14. Beschränkt man sich aber auf das Triennium 1916—18, — 1915 bestimmt erst der Absturz, ebenso wie 1919 ein neues Ansteigen —, so ergibt der Vergleich mit der Geburtenfrequenz des Friedenstrienniums 1911—13 gar einen Rückgang der neu ins Leben tretenden Zahl 46,2% des Friedensstandes. Dieser Geburtenausfall bedeutet für das Schulwesen einen gewaltigen Rückgang der Schulneulinge der Jahre 1921—25 und in der Folge eine starke Abnahme in den obersten Klassen der Jahrgänge 1926—28. Frage: Soll dieser Rückgang der Schülerzahlen benutzt werden zu einer fortschreitenden Verminderung der Klassenfrequenzen und einer damit verbundenen Verbesserung der unterrichtlichen Versorgung unbedacht —, oder aber sollen in vollem Maße des Schulkinderrückgangs Lehrerstellen aufgehoben, Schulsysteme eingezogen werden? Für die erste Lösung sprechen schulpolitische Erwünschtheiten, für die zweite finanzielle Notwendigkeiten. Aber das Optimum liegt auch hier nicht auf der Linie der äußersten Möglichkeiten, sondern da, wo Schulfreundlichkeit und Wirtschaftlichkeit zu einem Ausgleich gelangen. Noch selbst dann, wenn man etwa die Hälfte des Schulkinderrückgangs unbeachtet läßt, d. h. zur Verbesserung des Schulbetriebes benutzt, die andere Hälfte aber berücksichtigt, d. h. zur Verminderung der gemeindlichen Steuerlasten beitragen läßt, werden wohl nicht nur Lehrerstellen, sondern auch Schulsysteme eingezogen werden müssen. Soll das geschehen? Sollen und dürfen Schulgebäude dem Wohnungsmarkt zur Verfügung gestellt werden, eine Maßnahme, die die Gebäude ihrer ursprünglichen Zweckbestimmung sicherlich für die Dauer entzieht? Hier wird eine Entscheidung gefordert, die nur aus verläßlicher Einsicht in die Bedingtheit des Gewordenen, d. h. auf Grund einwandfreier statistischer Unterlagen — die auch die Linie künftiger Entwicklung annäherungsweise bestimmen lassen — getroffen werden kann. Es fragt sich: wird nicht der Rückgang der letzten Jahre vielleicht durch ein zukünftiges Anwachsen ausgeglichen, ja überkompensiert werden?

Zur Entscheidung dieser Frage scheint mir unbedingt notwendig die regelmäßige Berechnung von Volksschulaufwuchsziffern. Ich verstehe darunter die Zahl der Lebendgeborenen einer Jahresgeneration, die eine bestimmte Volksschulklasse erreicht. Im Jahre 1921 besuchte die unterste Klasse des Geburtsjahrgangs 1915, die 7. Klasse der Jahrgang 1914, die 6. der Jahrgang 13 u. s. f. Will man nun — nachträglich und auf indirektem Wege — infolgedessen allerdings nicht „reinen" — Aufwuchsziffern ermitteln, so vergleiche man die Zahl der die 8., 7., 6. usw. Klasse Besuchenden mit der Zahl der Lebendgeborenen des zugehörigen Geburtsjahrgangs. Aus den mir vorliegenden Zahlen ergeben sich z. B. — die Berechnung für die Schulneulinge 1921 gibt infolge besonderer ungewöhnlicher Verhältnisse ein falsches Bild — für die 7.—1. Klasse folgende Ziffern: 84,6, 85,5; 81,1; 76,8; 72,7; 57,0; 27,9. Es wäre dringend erwünscht, daß jede Gemeinde für eine Reihe von Jahren diese Berechnungen anstellte und daraus das Mittel zöge. Erst auf dieser Grundlage ließe sich ein einigermaßen sicherer Schluß auf die für die Entschließungen der gemeindlichen Schuldverwaltung maßgebende künftige Entwicklung der Verhältnisse ziehen und damit der Schulpolitik ein stärkeres, weniger angreifbares Fundament geben.

Auf Grund sorgfältig berechneter durchschnittlicher Aufwuchsziffern lassen sich nämlich die künftigen Volksschulfrequenzen voll ermitteln, soweit die Unterlage der Lebendgeborenenzahlen reicht, gegenwärtig also bis 1929 als zu dem Jahre, in dem der letzte bekannte Geburtsjahrgang (1923) seine ABC-Schützen in die Volksschule entsendet. Für die folgenden Jahre läßt sich, nachdem man zuvor den durchschnittlichen Anteil der Einzelsfrequenzen an der Gesamtschulfrequenz festgestellt hat, die Schülerzahl teilweise berechnen: pro 1930 fehlt die Unterlage der Lebendgeborenenzahl für die 8. Klasse (Geburtsjahrgang 24), pro 1931 für die 8. und 7. Klasse (Geburtsjahrgang 24 und 25) u. s. f. Der nicht unmittelbar zu errechnende Teil wächst mit jedem weiteren Jahre. Seine Größe hängt ab von der Entwicklung der Lebendgeborenenzahlen der Jahre 1924 und folg. Wie deren Kurve verlaufen wird, läßt sich nur dann sagen, wenn man sich über die Ursachen des Vorkriegsgeburtenrückgangs klar geworden ist, dann erst kann etwas darüber ausgesagt werden, ob dieser „Streik der Mütter" andauern und im verstärkten oder einem drosselnden Tempo der Lebenserneuerung plötzmachen wird.

Ehe wir diese Frage kurz prüfen, sei darauf hingewiesen, daß die hier vorgeschlagene Frequenzmitteilung auf der Grundlage von Schulaufwuchsziffern natürlich unter der Voraussetzung erfolgt, daß in den zugrundeliegenden Verhältnissen, d. h. bezüglich der Faktoren, die die Höhe der Aufwuchsziffern bestimmen, wesentliche Veränderungen sich nicht vollzogen haben noch vollziehen. Als solche kommen — neben Oder Geburtlichkeit — in Betracht: Sterblichkeit, Ab- und Zuwanderung, Zurückstellung durch den Schularzt, Ueberweisung an die Hilfsschule, Besuch höherer Lehranstalten, Sitzenbleiben, vorzeitige Entlassung. Die sorgfältige Anschreibung und fortlaufende Kontrolle der Entwicklung dieser Einzelfaktoren sollte künftig überall zu den Aufgaben der gemeindlichen Schulverwaltung gehören.

Wie aber steht es mit der für die weitere Entwicklung des Volksschulwesens entscheidenden Hauptfrage? Wo liegen die Ursachen des Geburtenrückgangs, werden sie mit gleichbleibender, mit abnehmender oder mit wachsender Stärke künftighin wirksam werden?

Richtig ist, daß durch Wegfall der Militärpflicht ein früheres Heiraten ermöglicht, damit auch — bei gleichbleibender Sterblichkeit — die durchschnittliche Ehedauer verlängert wird. Aber was helfen diese an sich geburtenfördernden Verschiebungen, wenn die — vielleicht zahlreicher werdenden, vielleicht längerdauernden — Ehen zugleich unergiebiger werden, man in noch stärkerem Maße Geburten verhütet, ja auf Kinder verzichtet.

Es gilt also, die Richtung der künftigen deutschen Gebärtätigkeit zu bestimmen. Führt sie zu neuem Aufstieg, oder wird sie die absteigende Linie der Vorkriegsentwicklung weiter herabdrücken? Trotz der Nachkriegshochflut der Eheschließungen wird mit einem weiteren Sinken zu rechnen sein. Schon der Friedensrückgang der Geburten ist wesentlich zurückzuführen auf die zunehmende soziale Lebensdrohung, d. h. auf die Verschärfung des Daseinskampfes, die wachsende Gefahr des Abgleitens auf den sozialen Stufenleiter oder von der Höhe des einmal erreichten Lebenshaltung, eine Gefahr, vor der man sich und seine Nachkommen durch Kleinhaltung der Familie zu bewahren suchte. Um wieviel mehr aber fehlen die Anreize, das Geschenk des Lebens freudig weiterzugeben, heute, wo nur große Optimisten hoffen können, schrittweise und in mühsamem Vordringen den wirtschaftlichen Vorkriegszustand zurückzuerobern, nimmermehr aber zu erwarten ist, wir könnten über den Friedensstand hinaus unsere Wirtschaftslage in absehbarer Zeit so verbessern, daß aus ihr statt eines Zwangs zur Vermehrungsbeschränkung ein stärkeres Fortpflanzungsstreben heranwüchse. [2])

Auch hier hilfe exakte statistische Kleinarbeit einzusetzen. Die Verfolgung der Geburtenentwicklung in ihrer natürlichen wie wirtschaftlich-sozialen Bedingtheit gehört ebenso zu den statistischen Grundlagen gemeindlicher Schulpolitik, wie die Kenntnis der Bevölkerungsentfaltung der einzelnen Stadtteile Voraussetzung weitsichtiger Schulbezirkseinteilung und rationeller Abbau- oder Neubautätigkeit ist. Für die wachsende Fülle und bunte Mannigfaltigkeit kommunaler Aufgaben genügt eben je länger je weniger der Instinkt des Einzelnen für die Technik der Lebensgestaltung. Statistik und Soziologie müssen, wie zum Gewissen des Staates, so auch zum Gehirn der Gemeindearbeit werden.

1.) Ueber die Stellung der Sozialisten zu diesen Zentralproblemen der Sozialökonomik vgl. mein im Verlage von Curt Kabitzsch, Leipzig, erschienene Buch: Geburtsbeschränkung und Sozialismus. Versuch einer Dogmengeschichte der sozialistischen Bevölkerungslehre. 1924.

2.) Vgl. dazu auch Unshelm, Bevölkerungsproblem und Bevölkerungspolitik im neuen Staate. Zeitschrift für soziale Hygiene, Fürsorge- und Krankenkassenhauswesen, 1928.

#

Alle Tage dümmer. Vater, der seinem Söhnchen bei der Schularbeit geholfen: „Nun, was sagte der Herr Lehrer?" — „Er sagte: Ich würde alle Tage dümmer!"

für sein Vieh versorgen wird. Es kann unter Bezugnahme auf die eingangs getanen Worte dringend geraten werden, sich zu Versuchszwecken eine geringe Menge der genannten blauen Lupine kommen zu lassen, wobei noch hingewiesen sein mag, daß der Anbau der blauen Lupine durchaus nicht auf die leichten Sandböden beschränkt ist; im Gegenteil, sie hat auch auf den lehmigen Böden sehr befriedigende Erträge gebracht, und bezüglich ihrer Kalkfeindlichkeit hat sie den Vorzug, schon einigen Kalkgehalt im Boden vertragen zu können. Deshalb nochmals: macht einen Anbauversuch mit der „Elite blauen Viktoria-Lupine"!

Anlage eines kleinen Hausgartens.

Von Fr. Sch.

Der Hausgarten dient zur Verschönerung der näheren Umgebung des Hauses, besonders aber zur Gewinnung des im Haushalte benötigten Obstes und Gemüses. Ein solcher Garten darf daher keinen größeren Umfang haben als genügt, um ihn bequem bearbeiten zu können. Er muß aber, wenn möglich, so groß sein, daß er alles das anzubauen gestattet, dessen der Haushalt bedarf. Er ist also zum größten Teil zu Nutzzwecken, aber zum geringen Teil zu Zierzwecken zu verwenden. Am geeignetsten ist ein schon längere Zeit in guter Kultur befindlicher Boden. Neben dem Boden spricht die Lage mit. Ohne Luft und Licht ist kein Gedeihen möglich.

Ehe man irgendwelche Bearbeitung des Bodens vornimmt, ist die Ausarbeitung eines Planes notwendig, um eine zweckmäßige Einteilung für die zu bearbeitenden Flächen zu erzielen. In der Regel wird der Ziergarten die nähere Umgebung des Hauses bilden, und Beerensträucher leiten von diesem nach dem Obst- und Gemüsegarten über.

Der Obstgarten wird zweckmäßig so eingerichtet, daß das hierzu bestimmte Land mit Erdbeeren, abwechselnd mit Stachel- und Johannisbeersträuchern sowie mit Obstbäumen in bestimmten Entfernungen bepflanzt wird. Diese Pflanzweise ermöglicht eine vorteilhafte Ausnutzung des Gartens schon vom ersten Jahre ab durch die Erdbeeren. Nach drei Jahren werden die Erdbeeren teilweise entfernt, so daß nach vier bis fünf Jahren die Erdbeeren ganz verschwunden sind und nur noch Beerensträucher und die Obstbäume bleiben.

Das Gemüseland muß vollständig frei sein. Es ist daher nicht zweckmäßig, im Gemüsegarten noch Beerenobst oder Obstbäume zu pflanzen, welche nicht allein das Land beschatten und den Pflanzen die Nahrung wegnehmen, sondern auch das Arbeiten und die Bearbeitung des Landes behindern. Der Gemüsegarten muß besonders umgegraben und gedüngt werden, welche Arbeit am zweckmäßigsten im Herbst vorzunehmen ist, so daß das Land im Frühjahr nur nochmals leicht umgegraben und besät oder bepflanzt werden braucht.

Der Gemüsegarten ist in vier Flächen einzuteilen, drei gleich große und eine kleinere. Auf den drei großen Flächen ist eine abwechselnde Fruchtfolge innezuhalten, wodurch nicht nur Dünger gespart, sondern auch das Land vorteilhaft ausgenutzt wird. Der Reihenfolge nach wird jedesmal eine Fläche gut mit Mist gedüngt und mit Kohlarten, Salat, Gurken, Tomaten usw. bebaut. Im nachfolgenden Jahre kommt auf diese Fläche dann Rettich, Mohrrüben, Karotten, Sellerie, Porree, Feldsalat, Kresse, Spinat usw., und im dritten Jahre Erbsen, Bohnen, Zwiebeln. Die kleinere vierte Fläche wird mit Rhabarber, Spargel, Erdbeeren und Küchenkräutern bestellt und diesen Gewächsen alljährlich beim Graben der nötige Dünger zugeführt.

Neues aus Stall und Hof.

Schimmeliges Stroh als Ursachen von Koliken. Wie der „Märkische Landwirt" in Nr. 30 schreibt, sind in der letzten Zeit Landwirte mehrfach mit Klagen über häufige Kolikerkrankungen an die Landwirtschaftliche Kontrollstation Berlin, Kronprinzenufer 4, herangetreten. Hierbei konnte wiederholt festgestellt werden, daß die sonstigen Futtermittel nicht zu beanstanden waren, das gereichte Strohhäcksel aber starken Pilzbefall zeigte, der in nassen Jahren, insbesondere bei feuchtem Wetter zur Zeit der Ernte, naturgemäß leicht auftritt. Es mußte angenommen werden, daß die Erkrankungen, soweit andere Gründe nicht vorlagen, auf die schlechte Beschaffenheit des Strohes zurückzuführen ist. Daher wird empfohlen, diesem Punkte bei der Fütterung und namentlich bei etwa vorkommenden Erkrankungen der Tiere Beachtung zu schenken. Die Qualität des Strohes wird überhaupt durch Boden, Düngung, Vegetationsdauer, Witterung und Pflanzengattung wesentlich beeinflußt. Feinhalmiges Sommerstroh, besonders wenn es noch mit kleeartigen Gewächsen durchwachsen war, hat einen höheren Nährwert als grobstengeliges Winterhalmstroh. Auch sind die unteren Halmpartien des Strohhalmes ärmer an Nährstoffen und verholzter als die oberen Teile. We.

Wie lange soll eine Kuh trocken stehen? Bei zufriedenstellenden Milchpreisen mag es vielleicht manchem Kuhhalter geraten erscheinen, die Laktationszeit seiner Kühe möglichst auszudehnen und demgemäß deren Trockenstehen einzuschränken. Überdies ist letzteres bei sehr milchergiebigen Tieren gar nicht einmal so leicht. Sie geben, weil die Milchdrüse täglich durch das Melken und gutes Futter angeregt wird, oft bis kurz vor dem Kalben noch Milch. Weil aber eine Kuh niemals gleichzeitig Milch geben und auch das werdende Kalb im Mutterleibe ausreichend ernähren kann, so wird stets unter einer zu ausgedehnten Laktationsperiode das Kalb leiden. Gerade zur Ausbildung des Kalbes braucht die Kuh sehr viel wertvolle Nährstoffe, die ihr aber in diesem Falle täglich durch die Milch entzogen werden. Deshalb ist ein Ausruhen der Milchdrüsen zugunsten des ganzen Körpers unbedingt erforderlich. Aber, selbst angenommen den Fall, es wäre dem Landwirt mehr am Milchertrage als an einem gesunden, kräftigen Kalbe gelegen, so kann selbst in diesem Falle einer zu starken Verkürzung des Trockenstehens nicht das Wort geredet werden, auch würde sie sich bitter rächen. Wenn allgemein angenommen wird, daß eine Kuh vier bis acht Wochen trocken stehen soll, so läßt sich diese Maßnahme nicht immer durchführen; sehr milchergiebige Tiere müssen eben länger gemolken werden, wenn sich nicht Eutererkrankungen einstellen sollen, bei andern Tieren versiegt die Milch schon vor der Zeit. Das aber mache man sich zur strengsten Regel, die Kuh stets rein auszumelken, ein unvollständiges Ausmelken würde die beste Kuh in kurzer Zeit verderben und ein andauerndes, bedeutendes Sinken im Milchertrage herbeiführen. Im großen Durchschnitt muß eine Kuh fünf bis sechs Wochen trocken stehen. Wenn jedoch bei schlechten Milchertmen die Zeit des Trockenstehens sich erheblich verlängert, oft über zwölf bis dreizehn Wochen hinaus, dann kann bei diesen Tieren von einer befriedigenden Rente keine Rede mehr sein. Sie müssen eben aus dem Milchviehstall verschwinden. Erstlingskühe sollen im allgemeinen auch länger als fünf bis sechs Wochen trocken stehen, weil diese jungen Tiere auch viele Stoffe zur weiteren Ausbildung ihres eigenen Körpers brauchen. Bei guten Milchkühen kommt es nicht selten vor, daß kurz vor der Geburt das Euter prall und straff gespannt ist, wodurch der Kuh großes Unbehagen verursacht wird. In diesem Falle muß man etwas Milch abmelken, um der Kuh eine Erleichterung zu verschaffen. Keineswegs aber darf das Euter rein ausgemolken werden, weil sonst die große Gefahr besteht, das Tier infolge plötzlicher Erkrankung an Milchfieber zu verlieren. Die plötzliche Entleerung des Euters würde Blutleere im Gehirn veranlassen und einen Krankheitszustand hervorrufen, der sehr gefährlich werden kann und oft genug zum Tode führt. Außerdem will man beobachtet haben, daß bei gespanntem Euter die Geburtswehen stärker sind und die Geburt leichter verläuft als bei leer gemolkenem, schlaffem Euter. Ew.

Zur Tuberkulose bei den Ziegen. Über dieses Thema bringt die „Zeitschrift für Ziegenzucht" einen interessanten Artikel, aus dem wir einiges unseren Lesern mitteilen möchten unter Ergänzung durch eigene Erfahrung. Wenn auch die Tuberkulose bei den Ziegen viel seltener auftritt als bei andern Haustieren, so ist die Ziege doch nicht dagegen ganz unzugänglich, und muß man Verluste, Krankheiten und Verminderung der Leistungsfähigkeit auf das Vorhandensein der Tuberkulose zurückführen. In noch geringerem Grade als bei den Ziegen tritt die Tuberkulose bei den Schafen auf. Bei den Haustieren ist die Tuberkulose eine Stallkrankheit, da von ihr nur solche Tiere befallen werden, die vorwiegend im Stalle gehalten werden. Dumpfige, finstere und schlecht gelüftete Ställe leisten natürlich der Krankheit starken Vorschub. Man kann daher als bestes Vorbeugungsmittel nur peinlichste Reinlichkeit, helle, gut durchlüftete Ställe empfehlen. Von hervorragendem Nutzen ist aber der Aufenthalt der Tiere im Freien. Kann das Tüdern auf Futterplätzen nicht durchgeführt werden, so lasse man die Tiere tagsüber bei günstigem Wetter eine Zeitlang auf den Hof. Auch im Winter darf die oben empfohlene Stallüftung nicht vernachlässigt werden, und nur in sehr kalten Nächten wird man Luftlöcher verschließen müssen, um sie tagsüber wieder offenzuhalten. Wir empfehlen Helligkeit der Stallräume; das ist dringende Notwendigkeit, da die Tuberkelbazillen nur im Dunkeln lebensfähig sind, im Sonnenlicht aber absterben. Der Beginn der Tuberkulose ist nicht leicht zu erkennen. Bei fortschreitender Entwicklung stellt sich ein trockener Husten ein, zu dem sich Verschlechterung des Ernährungszustandes gesellt. Das Haar verliert nach und nach den Glanz, die Haut wird derb, die Freßlust läßt nach, die Atmung ist erschwert, das Auge nimmt einen matten Ausdruck an. Bei solchen Anzeichen ist die Hinzuziehung des Tierarztes unerläßlich. Erstreckt sich die Tuberkulose auf den Darm, dann tritt zu diesen Erscheinungen noch Durchfall hinzu. Da auch das Euter von Tuberkulose befallen werden kann, — manchmal an äußerlich hervortretenden knotigen Anschwellungen erkennbar — und alsdann mit der Milch Tuberkelkeime zur Ausscheidung gelangen, so darf die Milch solcher Tiere nur in gekochtem Zustande verwendet werden. Fra.

Die Brennessel als Geflügelfutter. Bei dem unschätzbaren Werte des Grünfutters für die Geflügelzucht muß man rechtzeitig in der Natur Umschau nach Futterpflanzen halten, die in grünem wie in getrocknetem Zustande dem Geflügel Nährstoffe darbieten. Dahin gehört in erster Linie die sonst im allgemeinen so gring geschätzte Brennessel. Ihr ihrem Nährwert ist sie allen Grünfutterpflanzen weit überlegen. Sie enthält fast zweimal so viel Eiweiß und dreimal so viel Fett als gewöhnliches Wiesenheu, und während Rotkleeheu 12,5 % Eiweiß, 2,5 % Fett und 25 % stickstofffreie Extraktstoffe enthält, sind in getrockneten Brennesseln 18,3 % Eiweiß, 7,7 % Fett und 38 % stickstofffreie Extraktstoffe nachgewiesen. Brennesseln sind also nährstoffreicher als das beste Kleeheu. Aber sie sind auch äußerst reich an Nährsalzen. Dadurch wirken sie sehr günstig auf die Verdauung ein, sind blutreinigend und magenerwärmend. Es gibt darum nichts Besseres für unsere kleinen Küken und Jungtiere, als feingewiegte Brennesseln unter das Futter gemischt. Dadurch wird dem sonst so sehr gefürchteten Durchfall in wirksamer Weise vorgebeugt. Kein Züchter sollte darum versäumen, sich dieses kräftigungsmittel für Küken schon möglichst früh ausreichend zu sichern. Bei Legehennen wird durch dieses Grünfutter die Legetätigkeit günstig beeinflußt. Frisch wie auch getrocknet werden die Brennesseln fein gehackt unter das Weichfutter gemischt. In getrocknetem Zustande werden sie am besten vorher gebrüht. Je zarter und jünger die Nesseln sind, um so wirksamer erweisen sie sich. Man sammle darum schon möglichst frühzeitig so viel, wie man irgend austreiben kann. Für die kargen Wintermonate wird man ein besseres, billigeres Kraftfutter und Stärkungsmittel nicht gewinnen können. R. R.

Neues aus Haus, Küche und Keller.

Vorzüglicher Frostbalsam. Ein Berufener, der Privatförster Max Otto, der jahrelang in dem kalten Kanada gelebt hat und über seine Erlebnisse im Verlage von Paul Parey, Berlin, ein ganz ausgezeichnetes Buch „In kanadischer Wildnis" veröffentlichte, hat in diesem Werke eine ausgezeichnete Frostsalbe bekanntgegeben, deren Herstellung nachstehend mitgeteilt sei: 50 Teile reines, ungesalzenes Schweineschmalz oder die gleiche Menge zu Butterschmalz ausgebratene Sahne, 5 Teile reines Eukalyptusöl und 5 Teile sehr fein zerstoßener Kampfer werden in einem reinen und irdenen — keinenfalls metallenen — Tiegel oder Gefäß bei mäßigem Feuer auf der Ofenplatte geschmolzen und mit einem Holzspan gut durcheinander gerührt. Nachdem alles gut gemischt ist, wird die Salbe in Büchsen gefüllt und kaltgestellt. Beim Gebrauch wird sie mit reinem Finger oder einem Leinwandläppchen auf die Froststelle gestrichen, wo sie sofort das schmerzhafte Brennen beseitigt und eine angenehme Kühle hervorruft. Die Frostwunden heilen bald ab. Eine Probe hat die Brauchbarkeit der Salbe durchaus bewiesen. B. Gr.

Um schwarze oder farbige Stoffe zu reinigen, wasche man sie in recht warmer Milch ohne jeden Zusatz von Seife und spüle in reichlichem, reinem kalten Wasser nach. Dieses Verfahren kann auch bei zarten Farben angewandt werden und eignet sich vorzüglich für Wollstoffe. Die Stoffe sehen nach dieser Behandlung wie neu aus. Sie müssen noch in feuchtem Zustande gebügelt werden. E. Ho. in H.

Brotaufbewahrung. Der ungeeignetste Ort ist jedenfalls, um das gleich vorweg zu sagen, ein noch feuchter Keller, dort bürfte das Brot alsbald schimmeln und verderben. Backt man Brot selber und hat man die Absicht, es längere Zeit aufzubewahren, wie das in Zeiten der Bestellung und Ernte auf dem Lande notwendig ist, weil man in diesen Zeiten nicht in jeder Woche von neuem backen kann, dann sollte man das Brot zunächst scharf durchbacken, weil solches sich immer besser hält als schwach gebackenes. Sonst kann man Brot lange vor Schimmel und vor dem Verderben bewahren, wenn man es in einer hellen, luftigen Kammer derartig auf Regalen liegen hat, daß von allen Seiten die Luft das Brot umspielen kann. Auch in Blechbüchsen soll sich Brot längere Zeit ganz gut halten. Wenn man infolge der längeren Aufbewahrung das Brot, namentlich an der Rinde, etwas hart geworden ist, so schadet das keineswegs, wenn es dann nur gründlich durchgekaut wird. Im Gegenteil, solch altes Brot ist entschieden gesünder und bekömmlicher als ganz frisches, weiches Brot, weil dieses doch niemals gründlich durchgekaut wird und unverdauliche teigige Klumpen im Magen bildet. Eine alte trockene Brotrinde hingegen gründlich durchzukauen, ist entschieden ein Genuß. Je länger man daran kaut, desto wohlschmeckender wird sie, und bekanntlich gehen nur diejenigen Nährstoffe in Fleisch und Blut über, die gründlich gekaut und eingespeichelt worden sind. Ws.

Saure Klebchen sind ein sehr empfehlens- und preiswertes Gericht. Schnauze, Ohren und Beinchen vom Schwein werden mit dem nötigen Salz, einigen Pfeffer- und Gewürzkörnern sowie einigen Lorbeerblättern schön weichgekocht. Dann gießt man die Brühe — es muß mindestens ein Liter sein — durch ein Sieb und kocht darin zehn bis zwölf Stück in Scheiben geschnittene Zwiebeln weich, tut einen kleinen Teller voll geriebenes Brot daran, legt das in Stückchen geschnittene Fleisch hinein und läßt alles zusammen noch kurze Zeit ziehen, dann gibt man das Gericht mit Pellkartoffeln zu Tisch. E. Sch. in N.

Seljanka. Zutaten fetter Fisch je Person 250 bis 500 g und, falls vorhanden, auch verschiedenes schieres Rind- oder Hammelfleisch, etwa 100 g je Person. Man zerschneidet die Fische in etwa 6 bis 8 cm lange, möglichst dicke Stücke, stellt sie mit einigen Körnern Pfeffer, einem Lorbeerblatt, etwas Suppenkraut (Porree) in Salzwasser zum Kochen. Man kocht langsam dreiviertel Stunden, rückt die Kasserolle dann vom starken Feuer ab und gibt zwei dünne Scheiben Zitrone, eine Messerspitze Paprika, vier bis sechs Oliven (sie können auch fehlen), vier bis sechs Stück in Würfel geschnittene rohe Kartoffeln, vier Scheiben Tomaten, den Saft von drei mittelgroßen, zerquetschten Tomaten oder eingeweckte Tomatenpüree, eine große, in Würfel geschnittene saure Gurke, eine mittelgroße, in Scheiben geschnittene Zwiebel, in Butter geröstete Petersilie und 750 g in zerlassener Butter gedämpfte Steinpilze hinzu. Dann läßt man die Suppe langsam ziehen, bis die Kartoffeln gar sind, und fügt noch einen Eßlöffel saure Sahne hinzu. Frau A. Schw.

Portugieser Wein-Creme. Zutaten: ½ Flasche Weißwein (es kann auch Apfelwein sein), Saft und Schale einer Zitrone, 5 bis 6 Blatt Gelatine, 6 bis 8 Eier und 250 g Zucker. — Die 6 bis 8 Eidotter, Zucker und Wein schlägt man zu Schaum, fügt Schale und Saft der Zitrone hinzu und schlägt das Ganze auf schwachem Feuer mit der Schneerute so lange, bis Blasen steigen. Währenddessen muß eine andere Person das Eiweiß zu steifem Schnee schlagen, der ebenso wie die in Wasser aufgelöste Gelatine unter die heiße Masse gezogen wird. Man kann auch etwas Rum oder Arrak untermischen. Die Speise wird in eine Glasschale gefüllt und kalt serviert. A. R. in L.

Neues aus Feld und Garten, Treibhaus u. Blumenzimmer.

Soll der Landwirt noch Kunstdünger anwenden? Eigentlich kann man diese Frage, wenigstens für die stickstoff- und kalkhaltigen Düngemittel, mit einem unbedingten „Ja" beantworten. Der Grund dafür ist folgender: Die deutsche Landwirtschaft geht mit Sicherheit schweren Zeiten entgegen. Nun ist aber eines der wichtigsten wirtschaftlichen Maßnahmen nicht bloß, das Vieh, sondern auch die Pflanzen richtig und auskömmlich zu ernähren, sonst wird auf dem Acker Raubbau getrieben und die Ernten sinken von Jahr zu Jahr. Aber gerade der Kunstdünger, den ich jetzt kaufe, soll durch eine erhöhte Ernte den Landwirt über die kommenden schweren Zeiten hinweghelfen. Überdies wird das Geld, welches er in Kunstdünger anlegt, einmal am wertbeständigsten von allem angelegt und sich weit reichlicher verzinsen, als wenn es auf die Sparkasse gebracht werden würde. Es haben die Preise für Stickstoff und Kali den Friedensstand noch nicht ganz erreicht, doch sind sie dieser Grenze viel näher als die Preise der landwirtschaftlichen Erzeugnisse, so wird von Schurig-Zeesow in einem DLG.-Flugblatt Nr. 68 ausgeführt. Jedenfalls springt eine Rente bei der Anwendung von Kunstdüngemitteln unter allen Umständen heraus, wenn vielleicht auch nicht so hoch als wie vor dem Kriege. Bei den Rentabilitätsberechnungen werden vielfach nur die Mehrerträge an Körnern, Rüben und Kartoffeln in Rechnung gestellt, während doch auch das Stroh und bei den Rüben die Schnitzel und das Kraut zu bewerten sind. Dazu kommt, daß durch einen geschlossenen, kräftigen Pflanzenbestand auch das Unkraut besser unterdrückt wird, als wenn sich die Pflanzen infolge Nahrungsmangels nur dünn entwickeln und den Kampf mit dem robusten Unkraut nicht erfolgreich bestehen können. Auch muß, wie in dem genannten Flugblatt ausgeführt wird, berücksichtigt werden, daß unsere hochgezüchteten Sorten mit um so größerer Wahrscheinlichkeit Höchsternten liefern, je besser die Pflanzen ernährt werden, und somit ist eine reichliche Düngeranwendung ein Sicherheitskoeffizient für Höchsternten. Ein Beispiel aus meiner Praxis: Mir ist ein kleiner landwirtschaftlicher Betrieb bekannt, der auf mein Anraten hin durch intensive Anwendung von Kunstdüngemitteln seine Ernten verdoppelt hat. Die Kartoffelernten stiegen von 60 auf 100 bis 124 Zentner vom Morgen, und mit dem Getreide war es ähnlich. Die großen Ausgaben für Kunstdünger haben sich hier mehr als glänzend bezahlt gemacht. Auf Böden, auf denen lange Jahre hindurch keine Phosphate angewendet wurden, wird man durch deren Ausstreuen die Erträge wesentlich erhöhen helfen, sonst wird man von allen Düngemitteln die Phosphate noch am ersten entbehren können. Ein richtig angestellter und durchgeführter Versuch kann uns hierüber Gewißheit verschaffen. Bezüglich der Stickstoff-Düngemittel empfiehlt es sich, sie nach dem Ausstreuen zur Vermeidung von Verlusten sofort einzueggen. Man verfährt dabei immer am sicherſten. Nur der Natronsalpeter macht hierin eine Ausnahme. Die Kalisalze wird man einige Wochen vor der Saat ausstreuen und zu Kartoffeln, wenigstens in diesem Frühjahre, nur noch die ganz chlorarmen Kalisalze, wie das schwefelsaure Kali und Kalimagnesia, anwenden, denn Chlor schadet dem Kartoffelertrage. Und weiß ein Landwirt wirklich einmal nicht mit der Anwendung des einen oder andern Düngemittels Bescheid, so mag er sich nur an die nächste landwirtschaftliche Schule wenden, die ihn sicherlich bestens und unentgeltlich beraten wird. Seine Unkenntnis in der Anwendung neuerer Kunstdüngemittel kann somit schnellstens behoben werden. Sie ist kein Grund mehr, von ihrer Anwendung abzusehen. Daß man schließlich bei aller Düngung eine richtige Bearbeitung des Bodens und Schaffung eines garen Ackers nicht übersehen soll, ist selbstverständlich. Es würde jedoch zu weit führen, auch noch auf die Bodenbearbeitung an dieser Stelle einzugehen. Sz.

Ueber Saattiefe bei Zuckerrüben und Möhren führt Schurig-Markee in einem längeren Aufsatz in Heft 41 der „Mitteilungen der DLG." aus, daß er seit drei Jahren seine Zuckerrüben tiefer drillt, als es sonst üblich ist. Seine Versuche haben ihm gezeigt, daß eine Saattiefe von 2 bis 3 cm die günstigste ist. Allerdings hat er den günstigsten Ausgang und die größte Anzahl vom Pflanzen dann gehabt, wenn er 3 cm tief drillt und dauernd eggt. Wenn die Rüben alle zwei bis drei Tage geeggt werden, bis die Rüben dicht durchstoßen, dann kann weder eine Verkrustung eintreten noch kann der Boden durch Schlagregen festgeschlagen und der Aufgang dadurch gefährdet werden. Wenn sonst die Rüben in der üblichen Weise flach gedrillt werden und es tritt Trockenheit ein, dann geht nicht alles auf. Zur Keimung ist Feuchtigkeit, Wärme und Luft erforderlich. Die Feuchtigkeit erhält der Rübenkern durch das tiefere Legen, die Wärme durch ein etwas späteres Säen und die Luft durch das öftere Eggen, das gleichzeitig alles Unkraut vernichtet. In ähnlicher Weise kann man auch Mohrrüben drillen. Sie werden zunächst etwas später, als sonst üblich ist, ausgesät. Dann werden sie auf 2 bis 3 cm Tiefe gedrillt, weil diese Saattiefe sich als die geeignetste erwiesen hat. Die tiefgedrillten Mohrrüben werden dann dauernd geeggt, sie laufen schnell auf, und das Eggen gewährt eine große Arbeitserleichterung bei der weiteren Bearbeitung. Es ist demnach bei diesem Verfahren sehr wohl möglich, die Möhren, die man sonst Anfang März zu drillen pflegt, auch zu einem späteren Termine auszusäen. Ws.

Die Erneuerung des Kartoffelsaatgutes ist von größter Bedeutung für die künftige Kartoffelernte. Wenn wir im Jahre 1923 eine so mäßige Kartoffelernte gehabt haben, so ist sie zum großen Teil auch auf mangelhaftes Saatgut zurückzuführen gewesen. Nun hat, wie in Nr. 4 des „Märkischen Landwirts" ausgeführt wird, der Pflanzkartoffelverkehr im Herbst 1923 nur in geringem Umfange stattgefunden. Die Gründe dafür waren die fortschreitende Papiermarkentwertung, die Unsicherheit in der wirtschaftlichen Entwicklung, die Furcht vor Diebstahl und die starke Inanspruchnahme der landwirtschaftlichen Betriebe durch Steuern. Es liegt nun im Interesse unserer Kartoffelernten, das im Herbst Versäumte in diesem Frühjahr nachzuholen. Es ist ferner zu bedenken die Zukunft des deutschen Kartoffelbaues und die Gewinnung von Ausfuhrwaren aus der aufstrebenden deutschen Kartoffelzucht, die gefährdet ist, wenn die Nachfrage nach anerkannten Nachbauten zurückgeht. Der Bezug frischen Saatgutes ist deshalb gerade in diesem Frühjahr dringend geboten. Die Landwirtschaftskammer ist bereit, auf Anfrage eine größere Anzahl von Wirtschaften namhaft zu machen, in denen im vergangenen Jahre Pflanzkartoffeln anerkannt worden sind und die in der Lage sind, gesunde und ertragsfähige Herkünfte zu liefern. M. S.

Die Verbesserung der Pflanzerde für Obstbäume. Es ist falsch, die ganze Erde des Baumloches durch Komposterde usw. zu ersetzen, weil die Bäume nach Ausfüllung des Loches durch die Wurzeln um so mehr verkümmern, je schlechter der vorhandene Boden ist. Der Boden ist aber zu verbessern, und zwar Sandboden durch lehmige Erde, Kompost, Kalk, Torfmull, Mergel; schwere Böden durch Kompost, Kalk, Torfmull; Moorboden durch Kalk, Lehm, Sand; Heideboden durch Lehm und Kompost. Es genügt, ⅓ bis ⅙ des Gesamtinhalts des Baumloches mit diesen Stoffen anzureichern. Torfmull gibt man 3 bis 4 kg je Baum, Kalk als kohlensauren Kalk bis zu 2500 g, als Ätzkalk bis zu 1500 g, den letzteren einige Wochen vor der Pflanzung. Thomasmehl kann man bis zu 1000 g pro Baum geben, 40 % Kalisalz bis zu 75 g ebenfalls einige Wochen vor der Pflanzung; keinesfalls darf Kalisalz direkt an die Wurzeln gelangen, wie auch frischer Dung und unzersetzte Pflanzenteile irgendwelcher Art die Wurzeln nicht berühren dürfen, weil sie Gelegenheit zur Fäulnis und Schimmelbildung geben. H. in B.

Ableger von Weinstöcken zu gewinnen, ist dann angebracht, wenn die Weinstöcke alt geworden sind und in der Tragfähigkeit nachlassen. Die einfachste Art der Vermehrung ist hier dieselbe wie bei Stachelbeeren. Von dem alten Weinstock wählt man im Frühjahr einige möglichst nahe am Boden gewachsene Reben aus, die erst ein Jahr alt sind. Sie werden von allen Seitentrieben befreit und in eine Grube in der Nähe des Stämmes so eingelegt, daß die Spitze mit den obersten Augen aus der Grube hervorsieht. Hat man kurzen Dünger zur Verfügung oder Komposterde, so wird die Grube damit ausgefüllt, auch wird sie zunächst mit Wasser begossen. Die in der Erde liegenden Augen haben nun das Bestreben, Wurzeln zu bilden und das Ende des Ablegers wird austreiben. Im Herbst ist die Bewurzelung beendet. Dann

wird vorsichtig die Erde abgehoben und der Ableger vom Mutterstocke losgetrennt. Er ist dann eine Pflanze für sich und wird an das Spalier gepflanzt. Man kann auch, wenn Reben am unteren Ende des Stockes nicht vorhanden sind, Weinpflanzen in ähnlicher Weise heranziehen, wie man Topfpflanzen durch Stecklinge vermehrt. Ein Stück Rebe, das etwa 50 bis 60 cm lang sein sollte, wird dicht unter einem Knoten abgeschnitten und auf ein lockeres Beet schräg in die Erde gelegt. Die Schräglage hat den Zweck, dem Rebholze möglichst viel Feuchtigkeit und Wärme von außen zuzuführen und die Augen zum Treiben zu veranlassen. Auf diese Weise geht die Bewurzelung allerdings nicht allzu schnell vonstatten, und man wird gut tun, die Stecklinge nicht schon im ersten Jahre auszupflanzen, sondern im zweiten, wenn sie recht kräftig geworden sind. In allen Fällen ist beim Auspflanzen darauf zu achten, daß die Wurzeln wieder in dieselbe Lage gebracht werden, in der sie sich vorher befanden. Rch.

An die Beschaffung der Gartensämereien wird man beizeiten denken, weil man dann besser bedient wird, als wenn man erst im letzten Augenblick und kurz vor der Saat seinen Bedarf an Sämereien einzudecken versucht. Man überschlägt zunächst, welche Gemüsearten man anzubauen beabsichtigt und wieviel Land man für jede Art zur Verfügung hat, und bestimmt danach die zu beschaffende Samenmenge. Ganz wesentlich ist, daß der Einkauf nur bei einem unbedingt zuverlässigen Händler erfolgt, denn es haben sich leider auch im Samenhandel in den letzten Jahren viele unreelle Händler breit gemacht, die ihre Ware mit Wort und Schrift in allen Tönen anpreisen. Besonders vorsichtig sei man auch allen reisenden Samenhändlern gegenüber. Jeder Ankauf von Sämereien ist eigentlich Vertrauenssache, und es muß der Verkäufer jederzeit für die gute Beschaffenheit der Sämereien voll einstehen, er wird meistens für die Sortenechtheit und die Güte der Ware volle Gewähr leisten. Bestellt man seine Sämereien von außerhalb, ist es empfehlenswert, stets eine Ersatzsorte anzugeben, falls die erstgenannte Sorte vergriffen sein sollte. Damit nun aber nicht zu viel Sorten beim Eingang der Bestellung vergriffen sind, kann nochmals dringend geraten werden, seine Bestellung möglichst frühzeitig abzuschicken. Sind dann die Samen angekommen, werden sie an einem kühlen und luftigen Ort und gegen Mäuse geschützt aufbewahrt. Ich habe sie stets in einen Korb getan und ihn mittels Strick an einem Haken in der Mitte einer luftigen Kammer aufbewahrt; dort waren die Samen vor Mäusen sicher. Beim frühzeitigen Eingang der Sämereien ist bis zur Aussaat noch Zeit genug vorhanden, um eine Keimprobe auszuführen. In einen flachen Teller wird ein gut durchfeuchteter Lappen getan, auf ihm werden 100 Samen ausgezählt, dann wird mit einem andern Lappen zugedeckt. Das Keimbett wird nun bei Stubenwärme, tagsüber etwas wärmer, nachts hingegen etwas kühler, aufbewahrt, weil die Samen den Temperaturwechsel zwischen Tag und Nacht bevorzugen und bei ihm leichter keimen als bei stets gleichmäßiger Temperatur. Die allmählich verdunstende Feuchtigkeit muß natürlich täglich wieder ersetzt werden. Täglich entfernt man nun den oberen trockenen Lappen, zählt die gekeimten Körner, entfernt sie mittels Pinzette vom Keimbett und schreibt auf einem neben dem Keimbett liegenden Zettel die Zahl der gekeimten und entfernten Körner auf. Nach etwa zehn Tagen wird man den Keimungsversuch als beendet betrachten, denn das, was dann noch nicht gekeimt ist, dürfte auch im Freien meistens nicht gekeimt haben. Die gekeimten Samenkörner werden addiert, und die Summe ergibt den Prozentsatz der keimfähigen Körner. Sollte das Ergebnis ein wenig befriedigendes sein, wird man anderen Samen bestellen oder, wenn es dazu zu spät geworden sein sollte, wird man den Samen um so stärker ausäen, um keinen lückigen Stand zu erhalten. E. W.

Bienenzucht.

Die Bienen im April haben in den meisten Gegenden Gelegenheit, an wärmeren, sonnigen Tagen reichlichere Ausflüge zu machen. Kann auch zwar noch nicht von einer wirklichen Trachtzeit die Rede sein, so sind doch schon Blüten vorhanden, die einigen Honig liefern, meist aber wird Pollen der Kätzchen von Hasel und Weiden eingetragen, der für die Auffütterung der heranwachsenden Brut dringend gebraucht wird. Für den Bienenhalter bietet sich hierbei Gelegenheit zur weiteren Beobachtung der einzelnen Völker. Schon die Flugtätigkeit selbst läßt verläßliche Schlüsse auf deren Stärke ziehen. Ist diese rege und sind die Traghöschen bei der Rückkehr gut mit Pollen gefüllt, so ist dies nicht nur ein Zeichen dafür, daß der Stock an und für sich ist, sondern auch die weitere Vermehrung durch eine leistungsfähige Königin in erfolgversprechender Weise gefördert wird. Bei solchen Stöcken, bei denen der Ausflug mehr vereinzelt erfolgt, sind solche Voraussetzungen nicht zutreffend, und es wird sich gegebenenfalls empfehlen, dort durch weitere Beobachtungen die wahren Ursachen solcher Vorgänge näher zu erforschen, um danach die zweckdienlichen Maßnahmen einzurichten. Auch bei einem befriedigenden Ergebnis dieser Beobachtungen soll den Bienen Gelegenheit gegeben werden, den Bedarf an Trinkwasser in leichter Weise zu befriedigen. Dieser ist für die Aufzucht des Brutansatzes stets ein großer, und nicht selten geht eine größere Anzahl von Trachtbienen zugrunde, wenn das Wasser von Teichen, Bächen oder Pfützen geholt werden muß. Wie hierbei verfahren werden soll, ist bereits in einem früheren Aufsatze ausführlich angegeben. Um die Eiablage der Königin dauernd anzuregen, muß empfohlen werden, besonders in Zeiten, die einem Ausfluge abträglich sind, die Fütterung mit Honig nicht zu vergessen. Soll die nun bald einsetzende Trachtzeit mit Aussicht auf Erfolg ausgenutzt werden, so ist dies nur mit zahlenmäßig starken Völkern möglich. H. S.

Fehler in der Beweiselung eines Bienenstockes im Frühjahr lassen sich vermuten, wenn das Volk nach der Auswinterung beim Vorspiel auffallend unruhig ist. Der Ursache eines solchen Verhaltens ist daher durch dauernde Beobachtung des betreffenden Stockes auf den Grund zu gehen. Der erfahrene Imker wird daher schon bei der Auswinterung die Unterlagen jeden Stockes sorgfältig untersuchen, ob sich unter den darauf liegenden toten Bienen die Königin befindet; dieser weiß überhaupt aus allen Beobachtungen die richtigen Schlüsse zu ziehen. Kommen Fehler in der Beweiselung vor, wenn bereits die Bruttätigkeit im Gange ist, so helfen sich die Bienen meist selber darüber hinweg. Es wird dann einfach eine besetzte Zelle in solche für Weisel eingerichtet und die Made entsprechend gefüttert. Erforderlich ist dann nur, daß die junge Königin ihren sogenannten Hochzeitsausflug hält, von diesem befruchtet heimkehrt, und der Betrieb geht seinen natürlichen Gang. Tritt die Weisellosigkeit dagegen zu einem Zeitpunkt ein, wo noch kein Brutansatz vorhanden ist, also im zeitigen Frühjahr, so wird dieser Zustand für das betreffende Volk zum Verhängnis. Zunächst läßt es in seinem Arbeitseifer nach, auch die Bewachung des Ausfluges wird mangelhaft. Dies wird bald von den Bienen anderer Stände bemerkt, und diese machen sich dann daran, den Honigvorrat des fehlerhaften Stockes für sich in Anspruch zu nehmen. Hierin wird auch nichts geändert, wenn sich in diesem eine Arbeitsbiene als Königin anerkennen läßt, denn diese kann trotz der besseren Lebensweise ihrer ganzen Veranlagung nach nur Eier legen, aus denen Drohnen hervorgehen. Diese Volksvermehrung bringt also nur Fresser, aber keine Arbeiter hervor. Bleibt ein solches Volk sich selber überlassen, so geht es zugrunde und trägt unter Umständen noch dazu bei, daß auch die Räuberei auf den ganzen Bienenstand sich ausbreitet. Ein unerfahrener Bienenwirt wird nur selten in der Lage sein, diese Mißstände durch Zusetzen einer brauchbaren Königin zu beseitigen, denn nur dieses Mittel könnte wirksam Abhilfe schaffen. Sollen also die Vorräte erhalten bleiben und Mißstände für die andern Völker vermieden werden, so ist der Stock von dem Stande zu entfernen. Am besten werden die Arbeitsbienen mit einem gesunden Volk vereinigt. Das Verfahren hierbei richtet sich nach der Art des Stockes. Bei neuer Beute mit regelmäßigem Wabenbau kann man die Bienen von den Waben abfegen, dann mit Honigwasser besprengen und hierauf zur Nachtzeit unter das andere Volk bringen. Bei Körben kann das Volk des fehlerhaften Standes durch Rauch so betäubt werden, daß es bei stärkerem Klopfen an die Außenwände zu Boden fällt, worauf in der gleichen Weise verfahren wird. Die Honigwaben der Beute können einem andern Volk eingehängt werden, während der Bau im Korbe mit diesem am besten für einen späteren Schwarm aufbewahrt wird. In dieser Weise gehen die Arbeitsbienen nicht verloren und der verstärkte Stock gibt meist einen frühzeitigen Vorschwarm. A. Fr.

Frage und Antwort.

Ein Ratgeber für jedermann.

Bedingungen für die Beantwortung von Briefkastenfragen.

Es werden Fragen nur beantwortet, wenn Postbezugsschein oder Ausweis, daß Fragesteller Bezieher unseres Blattes ist, und 30 Pfennig Porto-Anteil mit eingesandt werden. Anfragen, denen dieser Betrag nicht beigefügt wird, müssen unerledigt liegen bleiben, bis dessen Einsendung erfolgt. Eine besondere Mahnung kann wegen der hohen Portosätze nicht erfolgen, auch eine nachträgliche Erhebung der Kosten durch Nachnahme, wie sie vielfach gewünscht wird, müssen wir aus diesem Grunde ablehnen. Die Schriftleitung.

Frage Nr. 1. Meine Zuchtsau hat von ihrem ersten Wurf vier Ferkel aufgefressen. Das letzte war schon 14 Tage alt. Läßt sich beim zweiten Wurf etwas dagegen tun? M. B. in C.

Antwort: Das Ferkelfressen seitens der Mutterau ist eine Untugend, die durch vorhergegangene Fütterung von Fleisch und Futtermitteln aus tierischen Abfällen angeregt wird. Auch kann das Fressen der Nachgeburt als Ursache in Frage kommen. Zuweilen tragen auch Verletzungen an den Zitzen, die durch die spitzen Zähne der Ferkel veranlaßt werden, die Schuld hieran. Zur Vorbeugung darf an tragende Mutterauen kein Fleisch und kein Futter aus tierischen Abfällen verabreicht werden. Beim Ferkeln ist die Nachgeburt möglichst schnell fortzuschaffen und zu vernichten. Den Ferkeln sind die Zahnspitzen abzukneifen, damit sie die Mutter nicht verletzen können. Auch das Einreiben der Ferkel mit Branntwein hat sich bewährt. Dr. Bn.

Frage Nr. 2. Ich habe vier Hühner und einen Hahn. Letzterer hat anscheinend Schnupfen; er schüttelt mit dem Kopf, und aus den Nasenlöchern kommt ihm Schleim. Der Appetit ist gut. Was könnte ich tun, daß es vergeht? Er hat auch einen eigenartigen Geruch am Körper, was bei den Hühnern nicht ist. R. K. in St.

Antwort: Der Hahn hat Schnupfen, den er wohl durch Erkältung bekam. Drücken Sie die Nasenlöcher sanft aus und pinseln diese dann mit starkem Salzwasser; besser noch ist die Sprattsche Diphtherie-Tinktur. Auch mit einer ganz schwachen Kreolinlösung (nicht Lysol), etwa drei Tropfen auf eine Obertasse lauwarmen Wassers, können Sie pinseln. Der eigenartige Geruch des Hahnes ist so nicht zu deuten, er kann auf das Vorhandensein von Schimmelpilzen zurückgeführt werden (?), Ställe reinigen, zugfreier Aufenthalt, Bewegung im Scharraum! Der einfache Schnupfen ist nicht ansteckend. Kl.

Frage Nr. 3. Mein kleiner Hund (Zwergdachs) ist ganz plötzlich gestorben. Die angestellte Untersuchung ergab, daß im Magen nur einige Knochenreste sich befanden, sonst nichts Auffälliges. Dagegen war die Leber abnorm groß und geschwollen, ebenso die Galle. Der linke Lungenflügel war völlig blutunterlaufen, dunkelrotgrün schillernd, während die rechte Hälfte normal erschien. An den Eingeweiden war sonst nichts Auffälliges. Was kann die Todesursache sein? Wir nehmen an, daß er Gift gefressen hat. Die Jagdwächter versichern aber, daß sie kein Gift auf den Feldern ausgelegt haben. Der Befund des Mageninhalts spricht scheinbar auch gegen die obige Annahme. Lassen sich aus dem Befund von Leber und Lunge vielleicht bestimmte Schlüsse für die Todesursache ziehen? Der Hund hat vor einem halben Jahre die Staupe überstanden und ist seitdem bis zuletzt sehr frisch und gesund gewesen. Er war noch nicht ganz zwei Jahre alt. Z. in K.

Antwort: Die beobachteten Erscheinungen lassen Vergiftung durch Mäusegift vermuten, namentlich die Leberveränderungen deuten auf Phosphorvergiftung hin. Die Erscheinungen an der Lunge haben mit der Krankheit nichts zu tun, sondern sind auf den Todeskampf zurückzuführen. Eine Aufklärung des Falles wäre nur möglich gewesen, wenn der Hund von einem Tierarzte seziert und der Mageninhalt chemisch untersucht worden wäre. Dr. H.

Alle Zusendungen an die Schriftleitung sind zu richten an den Verlag J. Neumann in Neudamm.

Landmanns Wochenblatt

Allgemeine Zeitung für Landwirtschaft, Gartenbau und Hauswirtschaft

Beilage zur Kamener Zeitung

33. Jahrgang — Schriftleitung: Oekonomierat Grundmann, Neudamm — 1924

Jeder Nachdruck aus dem Inhalt dieses Blattes wird gerichtlich verfolgt (Gesetz vom 19. Juni 1901)

Schafräudevertilgung.

Von M. Wieser. (Mit 3 Abbildungen.)

Ein Facharzt für Schafräude, Tierarzt Dr. Kretzschmar in Bautzen in Sachsen, veröffentlicht darüber in Nr. 2 des „Märkischen Landwirts" ungefähr folgendes. Infolge Einschleppung von Schafräude aus den feindlichen Ländern und mangelhafter Kontrolle der Schafherden während des Krieges ist die Schafräude nach dem Kriege häufiger als früher beobachtet worden.

Die Erreger der Schafräude sind kleine, mit dem unbewaffneten Auge kaum sichtbare Räudemilben, welche unter der Haut leben und durch Reizung der Haut die bekannten Erscheinungen, wie: Pustelbildung, Wollausfall und Juckreiz, verursachen. Im späteren Verlauf tritt infolge der ständigen Unruhe Abmagerung und schließlich der Tod ein. Die bisherigen Behandlungsarten, wie: Bade- und Schmierkuren, haben sich als unzuverlässig erwiesen. Sichere Erfolge werden nur durch Begasung unter Verwendung von Schwefeldioxyd erzielt. Diese Begasung ist im Gegensatz zum Bade jederzeit, also auch im strengsten Winter, möglich, ohne daß man Nachteile zu befürchten braucht. Bei der Begasung werden die Schafe in gasdichten Apparaten dreiviertel Stunden lang einer bestimmten Konzentration von Schwefeldioxyd ausgesetzt. Eine gasdichte Manschette aus Gummistoff stellt die Verbindung zwischen der Gaszelle und dem aus derselben herausschauenden Kopf des Tieres derartig her, daß der gesamte Tierkörper bis zu den Augen vom Gase umspült wird, so daß sämtliche Milben, die ohne zu atmen nicht leben können, in dem Gase ersticken müssen. Wie unterschiedlich die Erfolge bei der Vergasung sein können, je nach der Handhabung der Gaszellen, ist allbekannt. Denn nicht das Heilmittel an sich, sondern die Art und Weise der Anwendung, die fachmännische Leitung, ist ausschlaggebend. Durch einen großen Zellenpark — 79 in Nord- und Mitteldeutschland verteilte, zu Anstalten vereinigte Apparate — ist dafür Sorge getragen, daß schnell und billig genügend Apparate herangebracht werden können. Es wurden Tagesleistungen von 300 Tieren erreicht.

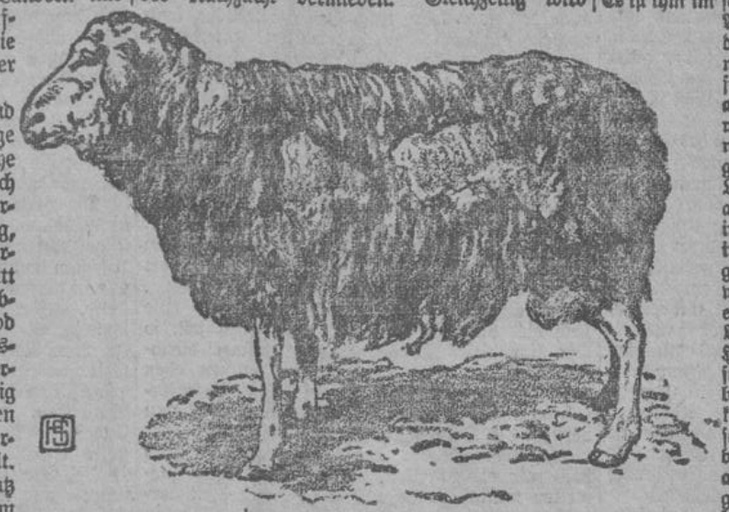


Abbildung 1. Schafräude.

Nachteile für die Wolle entstehen nicht, da die Schafe zumeist vor der Begasung geschoren werden. Es wird immer wieder versichert, daß die Wolle nach der Begasung auffallend rasch nachwüchse. Durch die Begasung werden demnach auch Fleisch- und Wollverlust, Geburtenrückgang und mangelhafte Entwicklung der Nachzucht vermieden. Gleichzeitig wird auch anderes Ungeziefer, wie: Zecken und Haarlinge, abgetötet.

Zu vorstehender Ausführung bringen wir noch einige Abbildungen aus dem bekannten Werk „Wagenfelds Tierarzneibuch"*), die sicherlich viel zum besseren Verständnis beitragen werden. In dem Werk sind auch nähere Angaben über die Schafräude und deren Behandlung enthalten.

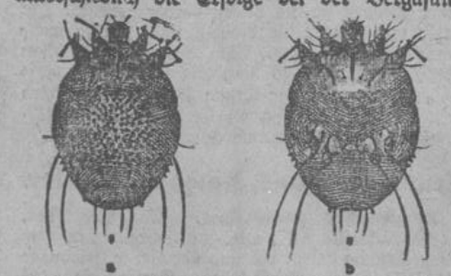


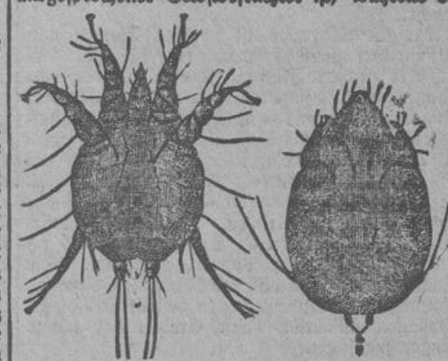
Abbildung 2. Räudemilbe, die sich in die Haut einnistet. (Stark vergrößert.) a Weibchen von der Rückenseite, b Weibchen von der Bauchfläche.

*) Verlag von J. Neumann in Neudamm, 20. Auflage, Preis 6 Mk.

Baut versuchsweise die „Elite blaue Viktoria-Lupine" frühzeitig an!

Von Dr. Garfeld.

In dem diesjährigen D. L.-G.-Angebot von Saatgut zur Aussaat 1924 ist auch die „Elite blaue Viktoria-Lupine" angeführt, die eine Züchtung des bekannten Hallenser Universitätsprofessors Dr. Roemer ist. Die Reife dieser Lupinensorte ist sehr frühzeitig und sehr gleichmäßig, wodurch die Ernte außerordentlich erleichtert und gesichert wird; dabei ist diese Lupine lagerfest. Das Korn ist ausgeglichen und kann infolge seiner leichten Quellbarkeit schnell entbittert werden, so daß bei den großen Erfolgen, die wir in bezug auf die Entbitterung der Lupine in den letzten Jahren erreicht haben, dieses kein Grund mehr sein darf, vom Anbau dieser wichtigen Eiweißträgerin Abstand zu nehmen. Man kann heute sagen, daß die Entbitterung der Lupine im eigenen oder benachbarten Betriebe ohne weite Beförderungskosten einwandfrei gelöst ist. Zahlreiche Fütterungsversuche haben bewiesen, daß solche entbitterte Lupinen ein hochwertiges Futtermittel darstellen. Auch über den Anbau der Lupine selbst hat man in allerjüngster Zeit Fortschritte erzielt, und als ein solcher Fortschritt ist die von Prof. Roemer gezüchtete blaue Lupine zu bezeichnen. Sie wird aber nur zum Vermehrungsanbau in relativ kleinen Mengen abgegeben. Man wolle sich dieserhalb an die „Saatstelle der Deutschen Landwirtschafts-Gesellschaft" in Berlin SW 11, Dessauer Str. 14, wenden. Leider werden die Lupinen bei uns viel zu spät ausgesät. Man befürchtet immer noch Frostschäden und wartet deshalb mit der Einsaat. Diese Befürchtung ist aber, wie Prof. Roemer dies auch im östlichen Deutschland bewiesen hat, unbegründet. Es ist ihm im sechsjährigen Anbau, bei jedesmaliger Aussaat in den letzten Märztagen, in den östlichen Bezirken bei Bromberg niemals eine Lupine erfroren. Bei früher Aussaat wächst die Lupine auch weniger ins Kraut und bildet mehr Körner aus, und diese werden natürlich auch eher reif. Da, wie gesagt, die Elite blaue Viktoria-Lupine nur zu Vermehrungszwecken abgegeben wird, ist sie auch früh ins Land zu bringen. Wer aber von irgendeiner anderen Lupine mehr grüne Masse zur Gründung haben, will, wird sie später aussäen. Nun erleidet bekanntlich die Lupine große Verluste durch Aufspringen der Hülsen bei der Ernte, auch reifen sie meist bei ungleicher Bodenbeschaffenheit recht ungleich. Das kann man aber durch eine sehr sorgfältige Zubereitung zur Saat bis zu einem gewissen Grade wieder ausgleichen. Es muß zur Saat sehr gleichmäßig und sorgfältig gepflügt sein und es muß die Aussaat sorgfältig erfolgen. Weiterhin wurde die Ungleichheit des Reifens bei der Lupine dadurch verursacht, daß wir bisher keine einheitlich durchgezüchtete Lupinensorte hatten. Es ist die Aufgabe der Lupinenzüchtung, eine rasch keimende, gleichmäßig blühende und reifende Lupine heranzuzüchten, und das wird nach Ansicht von Prof. Roemer am ersten bei der blauen Lupine möglich sein, weil diese nämlich ein ausgesprochener Selbstbefruchter ist, während die gelbe Lupine vorwiegend Fremdbefruchter ist. Die Züchtung der blauen Lupine ist somit entschieden einfacher durchzuführen. Hingegen ist die Aussicht, möglichst alkaloidarme Lupinen zu züchten, wenig aussichtsvoll. Es ist hingegen allen Grund vorhanden, durch planmäßig durchgeführte Züchtung eine derartige Lupine zu erhalten, daß sie kein Lupinenbauer mehr entbehren möchte und sie künftighin dauernd als recht einträgliche und sichere Frucht seinem Fruchtwechsel einfügen wird, zumal diese Frucht, wie so leicht keine andere, ihn dann reichlich mit dem fehlenden Eiweißfutter



Abbild. 3. Räudemilbe, die sich nicht in die Haut einbohrt. a Männchen (Rückenfläche). b Weibchen (Rückenfläche).