Westfälischer Beobachter

Verlag: „Westfälische Beobachter" GmbH., Verlagsleitung u. Hauptschriftleitung: Gelsenkirchen, Kirchhellener Straße 5, Ruf: 222 41/42. Geschäftsstellen in Bonn: de la Chevallerie-Straße 27, Ruf: 201 61; in Münster: Schloßstraße 70, Ruf: 326 65; in Recklinghausen: Lösenhofstraße 10, Ruf: 4755; in Warendorf: Marktstraße 16, Ruf: 2260; in Minden: Kleinbahnstraße 26, Ruf: 2611; in Bottrop: Kirchhellener Straße 9, Ruf: 2648; in Gladbeck: Hochstraße 5, Ruf: 2004; in Hattingen: Bismarckwall 27, Ruf: 2292; in Hattingen: Wasserstraße 60, Ruf: 423. Sprechstunden der Schriftleitung von 12–13 Uhr mittags. — Sonntags sind keine Sprechstunden.

Der „Westfälische Beobachter" erscheint täglich. Bezugspreis monatlich RM. 2.– einschl. Postgebühren. Postbezug monatlich RM. 2.– (einschließlich 37,7 Pfg. Postzeitungsgebühr) zuzüglich 90 Pfg. Bestellgeld. Im Falle von höherer Gewalt und Betriebsstörungen hat der Bezieher keinen Anspruch auf Lieferung und Rückzahlung des Bezugsgeldes. Anzeigenpreis: 1 mm Raumhöhe (22 mm breit) 6 Rpf., im Textteil (95 mm breit) 30 Rpf., Millimeterpreise in den Nachtausgaben nach Anzeigenpreisliste. Postscheckkonto: Essen Nr. 41 99. Erfüllungsort und Gerichtsstand: Gelsenkirchen.

AMTLICHES ORGAN DES GAUES WESTFALEN-NORD DER NATIONALSOZIALISTISCHEN DEUTSCHEN ARBEITERPARTEI UND SÄMTLICHER BEHÖRDEN

Nr. 28 — Mittwoch, 28. Januar 1942 — 3. Jahrgang

Schwarze Tage für die Plutokraten-Seeräuber

Bisher 30 Schiffe mit 228 000 BRT an der Küste von USA und Kanada durch deutsche U-Boote versenkt - Italiener vernichten britische Kriegsschiffe im Mittelmeer - 13 Schiffe mit 88 000 BRT von japanischen U-Booten vor Australien versenkt

Das britische Schlachtschiff „Barham" nach drei deutschen Torpedotreffern gesunken

Eingeständnis der britischen Admiralität

Klarheit über die „Barham"

Dazu 30 Schiffe in 10 Tagen versenkt

Von unserer Berliner Schriftleitung

Das Schlachtschiff „Barham", über dessen Schicksal der deutsche Wehrmachtsbericht Klarheit geschaffen hat und dessen Verlust nun auch die britische Admiralität zugibt, war schon vor dem November 1941 einmal das Ziel eines deutschen Unterseebootes gewesen. Am 25. Dezember 1939 erzielte das Boot Kapitänleutnants Lemp einen Torpedotreffer. Der Langschuß konnte dem schwerfälligen englischen Schlachtschiff nicht gegeben werden, da das U-Boot mit diesem Treffer seinen letzten Torpedo verschossen hatte. Churchill leugnete die schwere Beschädigung der „Barham", die damals im deutschen Wehrmachtbericht mitgeteilt wurde. Am 27. Februar 1940, also zwei volle Monate später, gestand er dann die Beschädigung des Schlachtschiffes „Barham" ein.



U-Boots-Kommandant Kapitänleutnant Hardegen

dem es gelang, in den nordamerikanischen und kanadischen Gewässern vor der feindlichen Küste 8 Schiffe mit zusammen 33 000 BRT. zu versenken.

Presse-Hoffmann, Zander-Multiplex-K.

Im Herbst des gleichen Jahres nahm das Schlachtschiff an dem Überfall der Briten auf den westafrikanischen Hafen Dakar teil. Dort erhielt es von dem französischen Schlachtschiff „Richelieu" mehrere schwere Treffer und fiel wiederum für einige Zeit aus. Kapitänleutnant von Tiesenhausen hat nun vollenden können, was der heutigen gefallene Ritterkreuzträger Kapitänleutnant Lemp begonnen hatte. Die drei Torpedotreffer vor Sollum haben das Schlachtschiff „Barham" auf den Grund des Meeres geschickt. Nach dem Verlust der Schlachtschiffe „Royal Oak", „Hood", „Prince of Wales" und „Repulse" ist es Churchill sicherlich besonders bitter gewesen, daß die „Barham" nicht länger verschwiegen zu können. Die Zeiten haben sich geändert.

Im ersten Weltkrieg war es dem gleichen Churchill möglich, daß am 27. Oktober 1914 versenkte Schlachtschiff „Audacious" bis zum November 1918 zu verleugnen, obwohl dem Untergang Hunderte von Seeleuten und Zivilisten, die an Bord dieses Schiffes, insbesondere des Passagierdampfers „Olympik", waren, zugegen hatten. Mit den Schlachtschiffen versinkt das An-

(Fortsetzung 2. Seite)

× Aus dem Führerhauptquartier, 27. Jan. Das Oberkommando der Wehrmacht gibt bekannt: Im Osten fügten die deutschen Truppen in andauernden harten Kämpfen dem Feinde erneute schwere Verluste an Menschen und Material zu. Die Luftwaffe unterstützte diese Kämpfe trotz schlechter Wetterlage. Die Bekämpfung feindwärtiger Ziele in Leningrad wurde fortgesetzt.

Wie durch Sondermeldung bekanntgegeben, versenkten deutsche Unterseeboote an der nordamerikanischen und kanadischen Küste in Fortsetzung ihrer Angriffe auf die feindliche Schiffahrt in diesen Gewässern weitere zwölf Handelsschiffe mit zusammen 163 000 BRT., darunter sechs große Tanker. Bei diesen Angriffen war das Unterseeboot des Korvettenkapitäns Zapp besonders erfolgreich. Seit Ihrem am 24. Januar gemeldeten ersten Auftreten am Westrande des Atlantischen Ozeans haben unsere Unterseeboote damit 30 feindliche Handelsschiffe mit zusammen 228 000 BRT. versenkt.

Kampfflugzeuge, die zu bewaffneter Aufklärung eingesetzt waren, griffen militärische Anlagen an der schottischen Ostküste und in Südwest-England an.

In Nordafrika hat sich die Beute der deutsch-italienischen Truppen in den Kämpfen vom 21. bis 28. Januar auf 283 Panzerkampfwagen, 127 Geschütze und 363 Kraftwagen erhöht; außerdem wurde zahlreiches sonstiges Kriegsmaterial erbeutet. Durch Einheiten des Heeres wurden 28, durch Einheiten der Luftwaffe 12 britische Flugzeuge abgeschossen oder am Boden zerstört.

In den Gewässern um Malta erzielten deutsche Kampfflugzeuge Bombentreffer auf einem britischen Zerstörer. Ein größeres feindliches Handelsschiff wurde schwer getroffen. Luftangriffe auf Flug- und Seestützpunkte der Insel Malta wurden bei Tag und Nacht fortgesetzt.

Britische Bomber warfen in der letzten Nacht Spreng- und Brandbomben auf einige Orte in Nordwestdeutschland. Die Zivilbevölkerung hatte Verluste an Toten und Verletzten. Einige feindliche Flugzeuge drangen bis in die weitere Umgebung der Reichshauptstadt vor. Drei der angreifenden Bomber wurden abgeschossen.

Wie im Wehrmachtbericht vom 26. November gemeldet wurde, griff ein deutsches Unterseeboot unter Führung des Kapitänleutnants Freiherr von Tiesenhausen vor Sollum ein britisches Schlachtschiff an und beschädigte es schwer durch Torpedotreffer. Wie inzwischen festgestellt werden konnte, handelt es sich um das Schlachtschiff „Barham", das nach drei Torpedotreffern gesunken ist.

Erfolgreiche italienische Torpedoflugzeuge

Kreuzer versenkt, ein weiterer schwer getroffen

× Rom, 27. Jan. Der italienische Wehrmachtbericht vom Dienstag hat folgenden Wortlaut: Das Hauptquartier der Wehrmacht gibt bekannt: In der Cyrenaika fanden gestern nach den heftigen Kämpfen der letzten Tage keine wichtigen Aktionen statt. Der Feind setzt seinen Rückzug fort. Die Luftwaffe konnte infolge der besseren Witterungsverhältnisse eine erhöhte Tätigkeit entwickeln. Auf dem Rückzug befindliche Kolonnen und Versorgungszüge wurden mit sehr guten Ergebnissen mit Bomben belegt und mit den Bordwaffen beschossen. Eine Curtiss wurde abgeschossen.

Nordwestlich von Benghasi wurde ein englisches Geschwader in aufeinanderfolgenden Wellen trotz heftiger Abwehr von unseren Torpedoflugzeugen angegriffen. Ein Kreuzer, der von drei Torpedos getroffen wurde, kann als versenkt betrachtet werden. Ein weiterer, der ebenfalls getroffen wurde, gab, wie beobachtet wurde, starke Schlagseite. Die Torpedoflugzeuge, von denen einige beschädigt wurden, kehrten alle zu ihren Stützpunkten zurück.

Deutsche Flugzeuge griffen am 25. in den Gewässern von Tobruk einen anderen feindlichen Flottenverband an und trafen mit einigen Bomben großen Kalibers einen Kreuzer.

Die Luftoffensive auf Malta wurde fortgesetzt. Flugplätze und Rollfelder wurden wiederholt bombardiert und einige Flugzeuge am Boden in Brand gesetzt. Ueber Malta verlor der Feind neun Hurricanes, die in Luftkämpfen von deutschen Jägern abgeschossen wurden.

In der vergangenen Nacht fand ein Angriff gegen den Flugplatz von Catania statt. Die wenigen abgeworfenen Bomben verursachten unbedeutende Schäden. Es gab einige Verletzte.

Japanische U-Boote versenkten 88 000 BRT.

Tokio, 27. Jan. Wie amtlich bekanntgegeben wird, haben japanische U-Boote in den Gewässern um Sumatra und Java bis zum 22. Januar 13 feindliche Schiffe mit insgesamt 88 000 BRT. versenkt. Unter den 13 feindlichen Schiffen befindet sich ein bewaffneter Handelsdampfer von 15 000 BRT., ein Tanker sowie zwei Frachter von je 5000 BRT., zwei von je 5000 BRT., zwei von je 4000 BRT. und fünf andere mit insgesamt 13 000 BRT.

Ritterkreuz für Kapitänleutnant von Tiesenhausen

Aus dem Führerhauptquartier, 27. Jan. Der Führer hat dem Kommandanten des U-Bootes, das am 15. November 1941 vor Sollum das Schlachtschiff „Barham" versenkte, Kapitänleutnant Freiherr von Tiesenhausen, das Ritterkreuz des Eisernen Kreuzes verliehen.

Mit dem Ritterkreuz ausgezeichnet

Berlin, 27. Jan. Der Führer verlieh das Ritterkreuz des Eisernen Kreuzes an: SS-Obersturmführer Fritz von Scholl, Kommandeur eines SS-Regiments, Oberst Carl Pfeiffer, Kommandeur eines Panzer-Regiments, SS-Obersturmführer Helmut Pfürtner, Zugführer in einem SS-Regiment.

Eingeständnis der britischen Admiralität

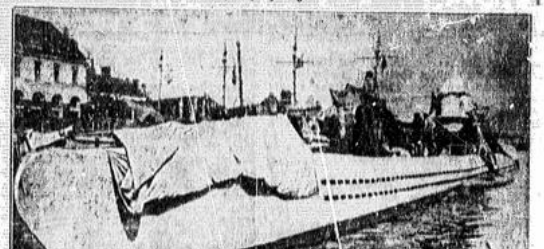
Stockholm, 27. Jan. Im Anschluß an den heutigen deutschen Wehrmachtbericht sieht sich die britische Admiralität nunmehr endlich gezwungen, die Versenkung des Schlachtschiffes „Barham" zuzugeben. In lakonischer Kürze meldet der englische Nachrichtendienst am Dienste znachmittag:

Die britische Admiralität gibt soeben die Versenkung des britischen Schlachtschiffes „Barham" zu".

London muß damit wieder einmal mehr unter dem harten Zwang der Tatsachen die unbedingte Zuverlässigkeit des deutschen OKW-Berichts bestätigen.

Ueber den Untergang des britischen Schlachtschiffes „Barham" wurde laut Reuter folgender amtlicher Bericht der britischen Admiralität veröffentlicht: „Die Admiralität bedauert, bekanntgeben zu müssen, daß die „Barham", die die Flagge Vizeadmiral Pridhams, des Divisionskommandanten der Mittelmeerflotte, trug, versenkt worden ist. Vizeadmiral Pridham ist in Sicherheit, Kapitän Cooke, der Kommandant der „Barham", kam ums Leben. Die „Barham" wurde am 25. November vorigen Jahres versenkt. Die nächsten Angehörigen der Opfer wurden unterrichtet, der Verlust des Schiffes jedoch nicht bekannt gegeben. Denn es war damals augenscheinlich, daß der Feind nicht wußte, daß dieses Schiff versenkt war. Es war wichtig, gewisse Dispositionen zu treffen, bevor der Verlust dieses Schiffes veröffentlicht wurde. Der deutsche Rundfunk hat zu gewissen Zeiten Erklärungen abgegeben, mit der Absicht, die Bekanntgabe zu erzwingen, daß das Schlachtschiff der „Queen-Elizabeth"-Klasse, das er getroffen zu haben behauptete, wirklich versenkt war. Diese Bestätigung wurde dem Feind aus oben erwähnten Gründen verweigert. Es liegt jedoch auf der Hand, daß er jetzt davon unterrichtet ist, daß die „Barham" versenkt wurde.

Aus dieser gewundenen Erklärung der britischen Admiralität geht klar hervor, daß Churchill die Absicht hatte, diesen schweren Verlust der englischen Flotte nach bewährtem Muster völlig zu verschweigen. Es mußte erst die eindeutige Feststellung des deutschen Oberkommandos der Wehrmacht kommen, um den Lügenlord zum Eingeständnis der vollen Wahrheit zu zwingen.



In einem französischen Hafen — liegen deutsche U-Boote einsatzbereit zur Fahrt gegen England (PK.-Malleuitz, Atlantic-M.)

Churchill prophezeit noch schlimmere Niederlagen

Eingeständnis der Fehlschläge an allen plutokratischen Fronten / Trotzdem ein Vertrauensvotum verlangt

Von unserem hw-Vertreter

Stockholm, 28. Jan. (Drahtbericht). Churchill mußte am Dienstagnachmittag wohl oder übel im Unterhaus zu Englands ostasiatischen und nordafrikanischen Niederlagen Stellung nehmen. Für die Kennzeichnung seiner Wahrheitsliebe kann die deutsche Meldung über die Versenkung des Schlachtschiffes „Barham" gerade zur rechten Zeit. Die Londoner Admiralität mußte darauf den Verlust bestätigen mit den Hinweisen, daß er sich schon im November 1941 ereignet habe, was das Zutrauen zu dieser Darstellung englischer Verluste und „Siegesaussichten", wie sie Churchill liebt, sicher enorm stärken dürfte. Churchill selbst erwähnte den Fall „Barham" vorsichtshalber nicht.

Die nächsten Konsichmeisen bereitete Churchill ohne Zweifel die ostasiatische Katastrophe. Er sagte: „Wir haben viel schlechte Nachrichten und werden höchstwahrscheinlich noch viel schlechtere bekommen". Diesen düsteren Ausblick setzt der übliche Kniff bei in seiner Churchill-Rede fehlt: Vor drei bis vier Monaten hat England vor einer viel übleren Lage gestanden, vor allem wegen des deutschen Vormarsches im Osten. Churchill tut so, als ob hier die damaligen Gefahren nicht mehr im gleichen Maß vorhanden wären, während sich aber selbst, indem er hinzufügt, England müsse der Sowjetunion bis zum äußersten Grad seiner Kräfte helfen.

Dann kam Churchill zum Thema N. A. der verunglückten Afrika-Offensive. Er begründete sie mit der Notwendigkeit, einer Bedrohung der ganzen englischen Nahostposition entgegenzutreten, wie sie vor einigen Monaten bestanden habe. Es habe daher Auchinleks Plan zur Bildung einer großen Nahostverteidigungsstellung und dessen Angriffsabsichten gegen Rommel angestimmt. Auchinleck habe 5 Monate Vorbereitung angefordert, sich aber zum Angriff schon im November entschlossen. Die englische Offensive, die er und die englische Presse doch noch vor wenigen Wochen als großen Schlag zur Aufrollung der ganzen Mittelmeerfront hingestellt hatten, sucht Churchill nunmehr als bloße Verstärkungsaktion zu Tobruk hinzustellen, nachdem sie nämlich seinem eigenen Eingeständnis zur Folge in vieler Hinsicht anders verlaufen ist als geplant.

Churchill gab zu, daß England alles in die Schlacht geworfen hat, worüber es nur verfügt. Auchinlecks Hauptziel sei es gewesen, Rommels Armee zu vernichten. Ueber die jetzige Lage in Nordafrika zu sprechen, lehnte Churchill ab.

Als Argument für die defensive Strategie in Ostasien führte Churchill die englischen Flottenverluste an. Früher habe man darauf rechnen können, daß die mächtige USA-Flotte die Japaner zur entsprechenden Vorsicht zwingen würde.

Es ist sehr fraglich gewesen, ob Japan mit dieser Flotte im Rücken seinen Angriff hätte durchführen können. England habe, als sich die Lage zuspitzte, die Schlachtschiffe „Prince of Wales" und „Repulse" nach Ostasien geschickt sowie Hongkong derart verstärkt, daß es für getrennte Zeit aushalten sollte. Alle Pläne seien aber über den Haufen geworfen worden durch den japanischen Ueberraschungsangriff auf Hawaii sowie den Verlust der englischen Schlachtschiffe.

Zur Frage der Verstärkungen berief sich Churchill auf die geheimzuhaltenden zahlreichen Maßnahmen, die vor Verlassen der Vereinigten Staaten zwischen ihm und Roosevelt verabredet worden seien. Er könne jetzt noch nichts darüber sagen. Sie würden aber schon während der nächsten Wochen und Monate wirksam werden.

Gegenüber der Kritik, daß alles an mangelnder Munitions- und Tankproduktion gelegen habe, betont sich Churchill darauf, daß die Waffenerzeugung „gigantisch" gesteigert worden sei, obwohl sie bei den Flugzeugen noch nicht ganz seinen Erwartungen entsprochen habe. In Singapur seien 60 000 Mann. Die Schlacht um Malaya werde bis zum letzten Fußbreit Boden fortgesetzt werden. Man dürfte nicht etwa annehmen, daß die letzten Monate tatenlos vorbeigegangen seien. Hauptsächlich habe aber die Gefahr für ein „tiefliegendes westliches Dutzitschen" vermieden werden müssen.

Ueber das System der Kriegsberatung erklärte Churchill: „Die Verantwortung soll, um wirksam zu sein, bei möglichst wenigen liegen. Durch das Zusammenwirken mit der USA., der Sowjetunion und Tschungking sei das englische Kriegsführungssystem viel komplizierter geworden als vorher. Er habe mit Roosevelt ein System festgelegt, wonach die Lage Tag für Tag erörtert werden könnte. Zu diesem Zweck sei ein kombiniertes Generalstabskomitee in Washington errichtet worden. Gelten Differenzen zwischen den beiderseitigen Generalstäben auftreten so würden sie durch persönliche Übereinkunft zwischen ihm und Roosevelt geschlichtet werden. Engstes Zusammenwirken mit Stalin und Tschangkaischek sei geschaffen. Um den Krieg wirksam zu führen, sei ferner ein pazifischer Rat in London vorgesehen, dem England, Australien, Neuseeland und Niederländisch-Indien angehören sollen, also im Rahmen des Empires.

Den Schlußteil seiner Ausführungen widmete Churchill der Apotheose seiner Beziehungen zu Roosevelt, mit dem er ein enges Zusammenwirken mit USA.-Streitkräften gegen Europa verabredet habe. Für vollen Auftrieben verströstete Churchill allerdings bis zum Jahre 1943.

Wie mit noch mehr erfahren, konnte Churchill nicht umhin, in seiner Rede die gewaltige Leistung des Generals Rommel anzuerkennen. Er erklärte: „Wir haben einen äußerst wagemutigen u. tüchtigen Gegner vor uns, und ich kann wohl sagen: Einen großen General. Bei den Zahlen, die der vielgeübte Zahlenakrobat dann nannte, braucht man sich nicht weiter aufzuhalten. Er setzte nach bekannter Praxis die britischen Verluste an Toten, Verwundeten und Gefangenen auf 18 000 herab und die deutschen und italienischen Verluste entsprechend in die Höhe.

Besonders pikant waren dann folgende Sätze: „Ich habe dem Haus die Geschichte dieser letzten Monate dargelegt, und die Mitglieder des Unterhauses werden daraus ersehen, wie sehr unsere Mittel angespannt wurden und welche Wendungen des Schicksals wir haben überleben können. Wir sind erst durch zweieinhalb Jahre des Krieges gegangen und es ist uns noch gelungen, den Kopf über dem Wasser zu halten. Aber trotz all der schändlichen Nachlässigkeiten, des riesigen Durcheinanders, der unerträglichen Unfähigkeit, dem Mangel an Organisationskraft, was uns täglich vorgeworfen wird, — auf welchen Tadeln wir Ruhen zu ziehen suchten — beginnen

wir langsam, den Ausgang zu übersehen. Es steht so aus, als ob wir sehr schlechte Zeiten durchwachen hätten ..."

„Niemand wird behaupten, daß Katastrophen wie diese vorkommen können, ohne daß es Irrtümer und Unzulänglichkeiten gab. Weil manches schlecht gegangen ist und weil auch Schlimmeres kommen kann, verlange ich das Vertrauensvotum."

Also wieder einmal der strahlende Held, der sich mutig in die Brüche wirft — die er selbst aufgerissen hat — um freie Bahn für die Entgegenführung des Empires in noch schlimmere Katastrophen zu haben.

Klarheit über die „Barham"

(Fortsetzung von Seite 1)

sehen der englischen Flotte. Churchill mag die Erkenntnis dieser Wahrheit jeweils um ein paar Wochen hinauszuschieben versuchen. Angesichts der tatsächlichen Bedeutung der Schlachtschiffverluste wirkt seine abgebrauchte Lügentaktik vor einer beschämte gewordenen Welt nur noch kläglicher. Die deutschen Unterseebootserfolge an der nordamerikanischen Küste, die zur Versenkung von bisher 30 Schiffen mit 224 000 BRT. geführt haben, sind ein wuchtiger Schlag gegen die Rüstungsindustrie der Vereinigten Staaten. Nach den Bekenntnissen der USA.-Schiffahrtsamtes vor dem offenen Kriegszustand ist im Jahre 1941 ein monatlicher Durchschnitt von je 60 000 BRT. an neuen Handelsschiffen von den USA.-Werften fertiggestellt worden. Die deutschen Unterseeboote an der nordamerikanischen Küste haben also in 10 Tagen die Bauleistung der gesamten USA.-Werften von sechzig Monaten versenkt. Dieses Exempel wird dadurch bestätigt, daß die Marine-Behörden in Washington nicht nur die Flottbauung des 24. ständigen Arbeitstages auf den Werften verlangt haben, sondern durch den Admiral Stark auch die dringliche Forderung gestellt wurde, dem Schiffsbau den Vorrang vor allen Rüstungsindustrien zu geben. Der neue Flottenbefehlshaber Admiral King erklärte laut Reuter, es sei sinnlos, große Mengen von Flugzeugen zu bauen, wenn sie nicht die Schiffe haben, um sie auf die Kriegsschauplätze zu bringen. So haben die in den letzten sechsten deutschen Unterseeboote schon jetzt die großen Schwierigkeiten enthüllt, die zwischen den astronomischen Zahlen der Rüstungspläne Roosevelts und ihrer Verwirklichung bestehen. Insbesondere der Verlust von Tankschiffen, von denen bisher 9 als versenkt gemeldet worden sind, ist für die USA.-Wirtschaft schwerwiegend; sie ist nämlich weitgehend darauf angewiesen, daß das Oel von Golf von Mexiko auf Tankern zu den Ostküsten befördert wird, wo sich die Industrie zusammenballt. Nordamerika steht sich einem Zweifrontenkrieg ausgesetzt, wie die gleichzeitigen Meldungen von deutschen und japanischen U-Boot-Erfolgen zeigen. Die Japaner, deren U-Boote schon an der Pazifischen Küste der Vereinigten Staaten erhebliche Erfolge im Handelskrieg erringen haben, melden jetzt aus dem Indischen Ozean die Versenkung von 88 000 BRT. Ueber den Indischen Ozean geht die Versorgung nicht nur der Streitkräfte in Südostasien und Indien, sondern auch diejenige in Vorderasien und Aegypten. Auch dadurch werden englische und amerikanische Schiffe in gleicher Weise betroffen. Die Blockadeschlacht geht auf allen Ozeanen kraftvoll weiter.

Balanga von ABA-Truppen gesäubert

Britische Truppen ziehen sich kämpfend auf Singapur zurück / Planmäßiger japanischer Vormarsch in Burma

Tokio, 27. Jan. „Ritschi Ritschi Schimbun" berichtet laut Domei von der Halbinsel Bataan, daß japanische Truppen in den späten Morgenstunden des Montag Balanga, das strategische Zentrum der Streitkräfte des USA.-Generals Mac Arthur, erobert haben.

Ueber die Frontlage auf Malaya erfährt man heute nacht in Tokio, daß die Engländer, Australier und Inder sich nach den mehrtägigen Kämpfen im Abschnitt Ayg (also etwa 100 Klm. nordwestlich von Singapur) kämpfend auf den Abschnitt Kulai (etwa 40 Klm. nördlich von Singapur) zurückgezogen haben. Dabei sind ihnen die Japaner hart auf den Fersen geblieben.

Militärische Kreise sind der Ansicht, daß in diesem letzten Verteidigungsabschnitt vor Singapur noch harte Kämpfe stattfinden würden, die jedoch den Ausgang der Malaya-Kämpfe nicht mehr beeinflussen können. Wahrscheinlich würde der Gegner unter hinhaltenden Rückzugskämpfen versuchen, daß Gros seiner Truppen allmählich auf die Insel Singapur zurückzunehmen.

Nach einer Frontmeldung aus Malaya sind in den letzten Kämpfen bisher 200 Offiziere und 5000 Mann britischer Truppen gefangengenommen worden. Am Montag wurden z. B. dem zweimaligen Versuch der feindlichen Kavallerie, auf der malaiischen Halbinsel japanische Transporte anzugreifen, von 46 Flugzeugen 39 abgeschossen.

Japanische Truppen [illegible] von Osten, Westen u. Norden gegen Zentral-Johor vorgehen, schließen einer von Domei verbreiteten militärischen Uebersicht zufolge, die eigantische Falle um 2 000 Mann feindlicher Truppen immer enger, während weitere japanische Kolonnen ihren unwiderstehlichen Vormarsch auf Singapur fortsetzen. Einheiten der [illegible] Armee stürmten am Montag Rengiat und Segamat, die Malaya-Hauptstraße und halten die 6. und 7. am Montag besetzt. Nach Einnahme dieses strategisch wichtigen Punktes sind die japanischen Truppen, die in einem riesigen 50 Klm. breiten Bogen nach Süden schwenkten, bereit, den Vorstoß auf Johor Bharu, die Hauptstadt des Staates Johor, gegenüber von Singapur einzuleiten.

Die japanische Artillerie hat am Dienstagabend das Feuer auf Rengam und Simpang Rengam eröffnet, wo die britischen Truppen nach ihrem Rückzug aus Ayer Itam und Kluang Verstärkungen heranzegogen haben sollen, um den japanischen Vormarsch zum Stehen zu bringen und den Verteidigern von Johor Bharu Zeit zu geben, ihre Verteidigung zu verstärken.

Japanische Aufklärungsflugzeuge bemerkten eine große Anzahl britischer Kraftwagen, die auf der Straße südlich von Ayer Bohan in südlicher Richtung fliehen.

In dramatischen Luftduellen schossen Flugzeuge der japanischen Armee am Montag 50 britische Bomben- und Jagdflugzeuge in Burma und auf der Malayen-Halbinsel ab. 24 wurden bei Endau in Ostmalaya herunitergeholt, 15 weitere über der Stadt Endau selbst, 10 über Rangun und eins über dem Tengah-Flugplatz in Singapur.

Formationen japanischer Flugzeuge machten in der Nacht zum Dienstag zwei Angriffe auf Rangun. Sie hatten hauptsächlich den Flugplatz als Ziel, wo Flugzeugschuppen in Brand gesetzt wurden und die Startbahnen schwer beschädigt wurden. Nur ein japanisches Armeeflugzeug ging bei den Luftkämpfen in Burma und Malaya verloren. Die am Montag erzielten Ergebnisse bedeuten einen schweren Schlag für die britischen Luftstreitkräfte in diesen Gebieten, da die Briten einen großen Teil ihrer Jagdbomber, sowie Hudson-Jäger sowie Swordfish-Torpedoflugzeuge verloren.

„Ritschi Ritschi Schimbun" berichtet aus Rangun über Tokio, daß die japanischen Truppen trotz des bisher heftigen Widerstandes der britischen Streitkräfte in Burma planmäßig auf Mialmein vorrücken.

„Churchills Entlarvung vollkommen"

Europa-Presse-Echo zu den „Tatsachen gegen Churchill" / „Der Welt größter Schwindler und Betrüger"

Die zehn Punkte der „Tatsachen gegen Churchill" werden von der römischen Morgenpresse in dreispaltiger Aufmachung und mit Zwischenüberschriften gebracht. „Messaggero" überschreibt den Abdruck: „Die Umtriebe eines Unheilbringers". „Die Feststellungen, die Prahlereien, die Verleugnungen nehmen und die Unfähigkeit des englischen Premierministers urkundenmäßig bloßlegt", „Popolo di Roma" gibt seinem Abdruck die ironische Ueberschrift „Der Mann, der immer danebenlirt", und unterstreicht im Untertext unter Hervorhebung der wichtigsten Fehlvoraussagen und Fehlhandlungen des britischen Ministerpräsidenten, die von Churchill vom Gallipoli-Unternehmen bis zur Liquidation des Empire bewiesene Unfähigkeit.

Unter riesigen Ueberschriften: „Churchills Lehen und Wunder — Churchill oberster Lord der Unfähigkeit — der Mann, der sich irrte" bringt am Dienstagmorgen auch die nordafrikanische Presse die interessante Zusammenstellung der Serie falscher Prophezeiungen des erklärten Feindes der Achse und ganz Europas und entlarvt in faktarischer Weise die Betrügereien und Lügen des englischen Premierministers, dessen unzählige Mißerfolge nunmehr dokumentarisch festgelegt sind.

In großer Aufmachung veröffentlicht die slowakische Presse die vernichtende Abrechnung mit dem militärischen Dilettanten und politischen Scharlatan Churchill, dessen einziges Können in bombastischen Ankündigungen besteht, die niemals in Erfüllung gehen, da es diesem notorischen Stümper an allen Fähigkeiten zu ihrer Verwirklichung mangelt. In der Gegenüberstellung von Versprechungen und Wirklichkeit steht man hier ein charakteristisches Bild dieses Erzlügners, der sein Volk durch leere Prophezeiungen über die tatsächliche Lage hinwegzutäuschen versucht, in die er sie durch seine Kriegshetzerei geführt hat. Damit sei die Verantwortung Churchills vor dem Richterstuhl der Geschichte endgültig festgelegt.

Churchill ist, so betont „Slovak", nicht nur ein gemeinerloser Lügner, sondern dazu auch noch ein schlechter Verlierer, der das noch immer, wenn seine verstehten Spekulationen, die irgendwie schief ausgingen, möglichst unauffällig zurückzegogen und seine Hände in Unschuld gewaschen, indem er für seine Stümperei einen anderen opferte.

Churchills Entlarvung als aller Zeiten größter Schwindler und politischer Betrüger hat auch in der Kopenhagener Presse eine lebhafte Beachtung gefunden. Unter großer Schlagzeile an der Spitze seiner Ausgabe schreibt „Faedrelandet" u. a.: Kein Staatsmann in der Welt ist somit so nachdrücklich in die Enge getrieben worden, wie Churchill durch diese Enthüllungen. Er wurde der Welt größter Schwindler und politischer Betrüger genannt. Das leien harte Worte: Aber er liefere mit seinen eigenen Erklärungen den vollgültigen Beweis für diese Charakteristik. Die Entlarvung Churchills sei vollkommen, sie gehe auf Mark und Knochen. Die Welt begriffe danach das englische Volk und sogar auch Churchills politischen Freunde in England nicht länger an dem Falschspiel teilnehmen wollen, in dem Lüge auf Lüge schändig Trumpf war.

„Der Bankrott Churchills" — Diese Schlagzeile auf der Titelseite der Zeitung „Blaba" ist eine Schlußfolgerung aus den Ueberlegungen, die die Bukarester Presse im Anschluß an die militärischen Ereignisse der letzten Tage über die Situation Englands und im Zusammenhang damit über die Stellung Churchills anstellte. Sie kehrt mehr oder weniger ausgesprochen in allen Blättern wieder.

Der militärische Mitarbeiter des „Universul" schreibt: Churchill habe vor einigen Wochen durch Aeußerungen fallen lassen, daß Großbritannien nicht allein Frankreich gleichsetzig Amerika zu Hilfe kommen könne, um sich gegen Japan zu verteidigen. Heute sei Churchill jedoch in blondes Haar.

„Nun mußt du mich mal reden lassen, Helmut! Natürlich darfst du der Tante alles ausplaudern, was du auf dem Herzen hast!"

Petra reicht dem Jungen die Hand und hagt ihn, sich zu setzen. Ohne sich auch nur eine Sekunde zu besinnen, nennt er seinen Namen. Petra stutzt und sieht die Jungen fragend an.

„Du willst mir wohl nicht glauben!", laut der Junge und zerrt an Petras weißer Schürze. „Ich heiße Helmut Wolter! Frag nur Tante Christine!"

Die Dame erklärt: Sie sei Hausdame bei einer Familie Wolter, die jetzt von München nach Berlin zuzieht sei und augenblicklich noch im Hotel wohne. Mit der Einrichtung der Wohnung beschäftigt, habe sie die Kinder Helmut und seine Zeit, sich um das Kind zu kümmern. Helmuts Mutter sei schon lange Zeit auf Reisen. Tante Christine, Helmuts Lehrerin, habe sich bereit erklärt, mit den Kindern den Vormittag zu verbringen, im Tiergartenbergarten unterzubringen.

Petra hat sich von ihrer Ueberraschung erholt und findet die Haushälterin, ob Dr. Wolter aus Schwerin gebürtig sei.

Die Dame nickt. Ja, das stimme. — „Kennen Sie ihn?"

Vermutlich. Ein Irrtum kann wohl kaum vorliegen. Ich hatte einen Jugendfreund namens Robert Wolter, der später in Hamburg und Leipzig studierte ..."

Richtig! Es handelt sich um unseren Doktor! Dass darf ich wohl Grüße bestellen? Mein Gott, wird der sich freuen, wenn ich ihm heute abend erzähle, daß Helmuts künftige Betreuerin eine Jugendfreundin ..."

„Bitte, erzählen Sie nicht zuviel", meint Petra, „vielleicht ist Dr. Wolter über die Mitteilung alles andere als erfreut."

Die Dame schweigt verlegen.

Dann plappert wieder Helmut und drängt darauf, mit den Kindern im Garten spielen zu dürfen. Die Dame verschwindet sich bald.

(Fortsetzung folgt)

Handgranaten gegen verschleppte Esten

5000 Esten von den Sowjets in einen Dampfer gepfercht / Echt bolschewistisches Verbrechen

Am 24. August verließ Estlands größter Dampfer, die „Estirand", den Revaler Hafen. An Bord befanden sich 5000 Esten, die kurz vor dem Einmarsch der deutschen Truppen in Reval unter dem Vorwand, sie sollten in Sowjetrußland ihrer Dienstpflicht genügen, weggeschafft wurden. Der Dampfer „Estirand" war das 17. Transportschiff, das den Revaler Hafen verließ. Unter den im „dienstpflichtigen" Alter Befindlichen waren Greise und Kinder. Die Anfolge der ständigen Angriffe der deutschen Luftwaffe ließ ganz feine Aussicht darauf, daß die Schiffe mit den Verschleppten ihren Bestimmungsort erreichen würden. Die Kommunisten die Gewißheit, auf diese Art und Weise die ihnen unerwünschten und verhaßten Menschen los zu werden.

Ueber die Schreckensfahrt der „Estirand" berichtet nun in der „Revaler Zeitung" ein Revaler Einwohner:

Am 24. August 1941 um 10 Uhr morgens verließ der große Dampfer — mit rund 5000 „Mobilisierten" — den Revaler Hafen. Bald nach der Abfahrt erfolgte der erste Luftangriff. Das Schiff wurde von zwei Bomben getroffen. Eine Bombe flog durch das Deck und platzte schließlich im unteren Schiffsraum, wo ein Teil der Verschleppten eng zusammengedrängt untergebracht war. Bei diesem ersten Angriff fanden etwa 350 Personen den Tod. Eine große Panik unter den Ueberlebenden brach aus, als das Wasser in den Schiffsraum drang und von den estnischen Kommissaren keine Anstalten zur Rettung der Verwundeten getroffen wurden. Viele Menschen sprangen über Bord, wobei die meisten beim harten Aufschlagen die Besinnung verloren und ertranken. Vergeblich versuchte der estnische Kapitän des Schiffes Ordnung zu schaffen. Hunderte von Menschen wurden im Gedränge zu Tode gequetscht, viele schwer verletzt.

Schließlich gelang es Kapitän Esten, das schwer beschädigte Schiff in die Nähe des Strandes von Keri zu bringen. Vom Leuchtturm in Keri telephonierte der Kapitän nach Reval, um weitere Weisungen für den Transport entgegenzunehmen. Die einlaufende Antwort der kommunistischen Machthaber zeigte, daß sie es auf die Vernichtung der Verschleppten abgesehen hatten. Das Schiff sollte unverzüglich seine Fahrt nach Leningrad fortsetzen, obwohl es klar war, daß der Dampfer auch weiterhin Luftangriffen ausgesetzt sein würde.

Um acht Uhr abends wurde der Dampfer zum zweiten Male von Fliegern angegriffen. Auch dieser Angriff rief unter den zusammengepferchten Verschleppten eine Panik hervor. Sie verlangten, die sinnlose Fahrt abzubrechen und sofort an Land gebracht zu werden. Der politische Kommissar, der den Verschleppetzug leitete, verteilte daraufhin an die Besatzung des Schiffes Handgranaten und gab die Weisung, unverzüglich von der Waffe Gebrauch zu machen, falls die zum Verschleppten den ihm ihm gegebenen Befehlen nicht nachkämen.

Kapitän Esten, von der Sinnlosigkeit der Weiterfahrt des schwerbeschädigten Schiffes überzeugt, brachte darauf hin die „Estirand" auf eigene Verantwortung an die Insel Wrangelsholm. Dort wurden die zahlreichen Toten und Verwundeten an Land geschafft, während der politische Kommissar die Gelegenheit wahrnahm und unter dem Gesamtverband der deutschen Geschütze, die an estländischen Stranbe aufgefahren waren, mit einem kleinen Boot ein sowjetisches Kriegsschiff zu erreichen versuchte, das sich in der Nähe der „Estirand" befand. Die auf der Insel befindliche sowjetische Garnison — 50 Mann und zwei Offiziere — wurde von der Besatzung des Schiffes, die mit dem baldigen Eintreffen der ersten deutschen Stoßtrupps rechnete, übervältigt und gefangengenommen. Dabei wurde die unter Verschleppten ausgehändigten Handgranaten ihren Zweck.

Am Abend des gleichen Tages trafen mit einem Boot deutsche Offiziere auf der Insel ein, denen bald stärkere Verbände der deutschen Wehrmacht folgten. Die aus dem Wrack der gestrandeten „Estirand" geborgenen Toten und zahlreiche angeschwemmte Leichen wurden mit Hilfe deutscher Soldaten auf der Insel beigesetzt.

Die Zahl der Opfer — dieses kommunistischen Verbrechens ist nie festgestellt worden. Man rechnet jedoch damit, daß von den 5000 Verschleppten etwa ein Drittel schwer verwundet oder ums Leben gekommen ist.

Aufs Korn genommen

Stalin-Büste in Londons Börse

Unter der Ueberschrift „Stalin in der Stock-Exchange" veröffentlicht die Zeitschrift „Finanz und Wirtschaft" in Zürich eine Glosse über die Nachricht, wonach sich der Londoner Effektenmarkt angeblich mit dem Gedanken trage, den Genossen Stalin in den hochheiligen, noch niemals von einem rötlichen Schimmer angeleuchteten Gebetempelhallen als Ausdruck der Anerkennung für die sowjetische Offensive ein Denkmal zu errichten.

„Wenn es vielleicht auch den Anschein haben könnte, daß ein Denkmal für den alten bolschewistischen Bankräuber im höchsten Heiligtum der britischen Plutokratie reichlich sonderbar wirken werde, so ist dies in Wirklichkeit durchaus nicht der Fall. Ist es doch dasselbe internationale Judentum, das in Moskau in der Gestalt des blutigen Massenmörders Stalin und in London im Gewande letter, zylindertragender Bankjobber seine Herrschaft ausübt. In diesem Sinne wird das Stalin-Denkmal im Londoner Mammontempel ein einem neuen, bezeichnenden Symbol.

Ritterkreuzträger Hauptmann Schmid vom Feindflug nicht zurückgekehrt

× **Berlin, 27. Jan.** Hauptmann Johann Schmid, **ausgezeichnet mit dem Ritterkreuz des Eisernen Kreuzes ist vom Feindflug nicht zurückgekehrt. Durch heldenhafte Einsatz und kühnen Angriffsgeist errang er selbst große Erfolge als Jagdflieger. An seinem Leben Luftsiegen ist er insgesamt 41 Gegner abgeschossen.**

Hauptmann Johann Schmid wurde am 13. Januar 1911 in Gainsarn (Ober Niederdonau) als Sohn eines Kaufmanns geboren. Nach dem Schulbesuch lernte er in einem Transportunternehmen und trat am 1. Juli 1929 dem Infanterie-Regiment 1 in Wiener Neustadt ein. Später trat er zu Fliegertruppe über und schulte so im Jahre 1935. Als Oberfeldwebel wurde er im März 1938 in die deutsche Luftwaffe übernommen, als Jagdflieger ausgebildet und kam als Flugzeugführer in ein Jagdgeschwader. 1940 zum Offizier befördert, war er seit dem 1. August 1941 Hauptmann. Das Ritterkreuz wurde ihm am 2. Aug. 1941 verliehen.

18 Milliarden Yen für Japans Kriegführung

Tokio, 27. Jan. Das japanische Unterhaus nahm einstimmig den außerordentlichen Etat zum weiteren Ausbau des Großostasien-Krieg in Höhe von 18 Milliarden Yen an. Das Oberhaus wird die Vorlage am Donnerstag verabschieden.

USA.-Truppen in Nordirland gelandet

Berlin, 27. Jan. Wie von amerikanischer und englischer Seite bekanntgegeben wird, ist vor einigen Tagen ein nordamerikanisches Truppenkontingent in Nordirland gelandet, nachdem USA.-Wehrmachtangehörige als Techniker und Spezialarbeiter schon seit längerer Zeit anwesend waren.

Die Wehrmacht stellt Freiwillige ein

Berlin, 24. Jan. In die Wehrmacht werden laufend Kriegsfreiwillige und länger dienende Freiwillige, die sich für eine zwölfjährige Dienstzeit verpflichten wollen, eingestellt. Es können sich melden:

1. Kriegsfreiwillige von vollendeten 17. Lebensjahr: a) bei dem Heer: ihr Ersatzherr (Ers.-Kat., Ers.-Abt., (mot.) und Gebirgsjäger-Kat.), Panzer-Ersatz-Abteilung, Kav.-Kat., Schützen-Kat., Kradschützen-Btl.), Nachrichtentruppe (nur für Funkdienst), d) bei der Kriegsmarine: Küstendienst (See und Land), c) bei der Luftwaffe: Fliegertruppe (als Flugzeugführer, Bordfunker, Bordschütze, Fallschirmschütze, Luftnachrichtentruppe (als Bordfunker, Fliegerschütze). Höchstalter 28 Jahre.

2. Längerdienende Freiwillige von vollendeten 17. bis 25. Lebensjahr für alle Wehrmachtteile und alle Waffengattungen.

Meldung hat in jedem Fall bei dem für den Aufenthaltsort des Freiwilligen zuständigen Wehrbezirkskommando zu erfolgen. Weitere Auskünfte über den Einsatz erteilt auf Antrag das Wehrbezirkskommando des Wehrmeldeamt. Einstellung in die Wehrmacht erfolgt jeweils nach Durchführung der Annahme als Freiwilliger.

Churchill habe vor einigen Wochen durch Aeußerungen fallen lassen, daß Großbritannien nicht allein Frankreich gleichzeitig Amerika zu Hilfe kommen könne, um sich gegen Japan zu verteidigen. Heute sei Churchill jedoch in blondes Haar.

„Nun mußt du mich mal reden lassen, Helmut! Natürlich darfst du der Tante alles ausplaudern, was du auf dem Herzen hast!"

Petra reicht dem Jungen die Hand und hagt ihn, sich zu setzen. Ohne sich auch nur eine Sekunde zu besinnen, nennt er seinen Namen. Petra stutzt und sieht die Jungen fragend an.

„Du willst mir wohl nicht glauben!", laut der Junge und zerrt an Petras weißer Schürze. „Ich heiße Helmut Wolter! Frag nur Tante Christine!"

Die Dame erklärt: Sie sei Hausdame bei einer Familie Wolter, die jetzt von München nach Berlin zuzieht sei und augenblicklich noch im Hotel wohne. Mit der Einrichtung der Wohnung beschäftigt, habe sie die Kinder Helmut und seine Zeit, sich um das Kind zu kümmern. Helmuts Mutter sei schon lange Zeit auf Reisen. Tante Christine, Helmuts Lehrerin, habe sich bereit erklärt, mit den Kindern den Vormittag zu verbringen, im Tiergartenbergarten unterzubringen.

Petra hat sich von ihrer Ueberraschung erholt und findet die Haushälterin, ob Dr. Wolter aus Schwerin gebürtig sei.

Die Dame nickt. Ja, das stimme. — „Kennen Sie ihn?"

Vermutlich. Ein Irrtum kann wohl kaum vorliegen. Ich hatte einen Jugendfreund namens Robert Wolter, der später in Hamburg und Leipzig studierte ..."

Richtig! Es handelt sich um unseren Doktor! Dass darf ich wohl Grüße bestellen? Mein Gott, wird der sich freuen, wenn ich ihm heute abend erzähle, daß Helmuts künftige Betreuerin eine Jugendfreundin ..."

„Bitte, erzählen Sie nicht zuviel", meint Petra, „vielleicht ist Dr. Wolter über die Mitteilung alles andere als erfreut."

Die Dame schweigt verlegen.

Dann plappert wieder Helmut und drängt darauf, mit den Kindern im Garten spielen zu dürfen. Die Dame verschwindet sich bald.

(Fortsetzung folgt)

Verlag „Westfälischer Beobachter" GmbH, Geschäftsstelle, Verbandsleiter: Hans-Heinz Hansen, Hauptschriftleiter: Wolfgang Hansen. Druck von W. Postberg, Bottrop. Preisliste Nr. 1 vom 1. Juli 1941.

Die unwiederbringliche Zeit

Roman von Fred Rachetti

Alle Rechte vorbehalten: Horn-Verlag, Berlin SW 11

2. Fortsetzung.

„Darf ich fragen, Herr Doktor, ob Sie es sich in Berlin schon heimlich gemacht haben — Sie sind ja wohl von München zugezogen?"

„Ganz recht! Augenblicklich wohne ich noch im Hotel. Aber schon morgen kann ich meine Wohnung beziehen." Er reicht ihr seine Hand und geht schnell davon.

Rolf bleibt sinnend zurück. Ein ziemlich unsympathischer Mensch, dieser neue Sandkus. Rolf muß ihn unwillkürlich mit Petra vergleichen. Als er sie damals im Warteraum des Anhalter Bahnhofs kennenlernte, hatte sich fast die gleiche Szene abgespielt wie eben. Petra war von derselben kalten Zurückhaltung gewesen wie Wolter. Sprachen beide nicht sogar den selben Dialekt? Rolf stellt das erst jetzt fest und er nimmt sich vor, Wolter gelegentlich zu befragen, was für ein Landsmann er sei. Vielleicht stammt er auch aus dem Mecklenburgischen — wie Petra?

Ach, Petra!

Wie ein dummer Junge habe ich mich wieder betrogen, denkt Rolf, während er zurückeilt zu seiner „Glasburg" — ich dachte mich nicht mit Lili einlassen dürfen. Mein Gott, sie ist ein nettes, liebenswürdiges Mädel, und ich gönne wir gern mal einen harmlosen Seitensprung — ist das so schlimm?

Er pfeift leise vor sich hin und nimmt sich ernsthaft vor, sich in Zukunft mehr im Zaum zu halten. Er liebt doch Petra und ist glücklich mit ihr ...

*

Nach dem Telefongespräch mit Rolf ist Petra zurückgegangen zu den Kindern, die um einen runden Tisch sitzen und frühstücken. — Nun habe ich mich doch wieder zum Zimmen lassen, denkt Petra, Rolf hat sonst Recht, die er gewiß als Schwäche auslegt, nicht verdient; — seine Mutter wird jetzt den Spieß umdrehen und mich als die Schuldige an dem Streit hinstellen, ich kenne das. Es wäre Zeit, daß wir heiraten, damit Rolf dem Einfluß seiner Mutter entzogen wird ...

„Tante Petra, bitte noch Milch!" twit Helga und stülpt die Tasse um, „alles leer!"

Die Kinder klappern mit den Löffeln und rufen im Chor: „Milch! Wir möchten Milch, Tante Petra!"

Heinz-Dieter ist auf den Stuhl gestiegen, hat die kleinen Hermchen erhoben und schlägt den Takt dazu. Die kleine Rasselbande vollführt einen Mordslärm.

„Ihr wollt mich je nur ausäten, ihr Trabanten!", sagt Petra gütig lächelnd, „ich euch trotz eingeschenkt habe, hat ihr die Milch pusten. Was machen mir denn damit?"

„Wir backen einen leichten Kuchen und schenken ihn dem süßen Max!" meint Helga altklug — und aufbrechend: „Da ist er schon!"

Am Fenster, das zum Hof führt, ist das rotwangige Gesicht eines noch jungen Mannes sichtbar geworden. Er macht allerlei geheimnisvolle Zeichen, wie ein Zauberer, der seinen großen Trick vollführen will — und nun auf den rechten Augenblick wartet. — Der süße Max! Der süße Max!" rufen die Kinder durcheinander, drücken mit den Nasen fast die gleiche Szene abgespielt wie eben. Petra war von derselben kalten Zurückhaltung gewesen wie Wolter. Sprachen beide nicht sogar den selben Dialekt? Rolf stellt das erst jetzt fest und er nimmt sich vor, Wolter gelegentlich zu befragen, was für ein Landsmann er sei. Vielleicht stammt er auch aus dem Mecklenburgischen — wie Petra?

Ach, Petra!

Wie ein dummer Junge habe ich mich wieder betrogen, denkt Rolf, während er zurückeilt zu seiner „Glasburg" — ich dachte mich nicht mit Lili einlassen dürfen. Mein Gott, sie ist ein nettes, liebenswürdiges Mädel, und ich gönne wir gern mal einen harmlosen Seitensprung — ist das so schlimm?

Er pfeift leise vor sich hin und nimmt sich ernsthaft vor, sich in Zukunft mehr im Zaum zu halten. Er liebt doch Petra und ist glücklich mit ihr ...

*

Nach dem Telefongespräch mit Rolf ist Petra zurückgegangen zu den Kindern, die um einen runden Tisch sitzen und frühstücken. — Nun habe ich mich doch wieder zum Zimmen lassen, denkt Petra, Rolf hat sonst Recht, die er gewiß als Schwäche auslegt, nicht verdient; — seine Mutter wird jetzt den Spieß umdrehen und mich als die Schuldige an dem Streit hinstellen, ich kenne das. Es wäre Zeit, daß wir heiraten, damit Rolf dem Einfluß seiner Mutter entzogen wird ...

„Tante Petra, bitte noch Milch!" twit Helga und stülpt die Tasse um, „alles leer!"

Die Kinder klappern mit den Löffeln und rufen im Chor: „Milch! Wir möchten Milch, Tante Petra!"

Heinz-Dieter ist auf den Stuhl gestiegen, hat die kleinen Hermchen erhoben und schlägt den Takt dazu. Die kleine Rasselbande vollführt einen Mordslärm.

„Ihr wollt mich je nur ausäten, ihr Trabanten!", sagt Petra gütig lächelnd, „ich euch trotz eingeschenkt habe, hat ihr die Milch pusten. Was machen mir denn damit?"

„Wir backen einen leichten Kuchen und schenken ihn dem süßen Max!" meint Helga altklug — und aufbrechend: „Da ist er schon!"

Am Fenster, das zum Hof führt, ist das rotwangige Gesicht eines noch jungen Mannes sichtbar geworden. Er macht allerlei geheimnisvolle Zeichen, wie ein Zauberer, der seinen großen Trick vollführen will — und nun auf den rechten Augenblick wartet. — Der süße Max! Der süße Max!" rufen die Kinder durcheinander, drücken mit den Nasen fast die gleiche Szene abgespielt wie eben. Petra war von derselben kalten Zurückhaltung gewesen wie Wolter. Sprachen beide nicht sogar den selben Dialekt? Rolf stellt das erst jetzt fest und er nimmt sich vor, Wolter gelegentlich zu befragen, was für ein Landsmann er sei. Vielleicht stammt er auch aus dem Mecklenburgischen — wie Petra?

Ach, Petra!

Wie ein dummer Junge habe ich mich wieder betrogen, denkt Rolf, während er zurückeilt zu seiner „Glasburg" — ich dachte mich nicht mit Lili einlassen dürfen. Mein Gott, sie ist ein nettes, liebenswürdiges Mädel, und ich gönne wir gern mal einen harmlosen Seitensprung — ist das so schlimm?

Er pfeift leise vor sich hin und nimmt sich ernsthaft vor, sich in Zukunft mehr im Zaum zu halten. Er liebt doch Petra und ist glücklich mit ihr ...

*

Nach dem Telefongespräch mit Rolf ist Petra zurückgegangen zu den Kindern, die um einen runden Tisch sitzen und frühstücken. — Nun habe ich mich doch wieder zum Zimmen lassen, denkt Petra, Rolf hat sonst Recht, die er gewiß als Schwäche auslegt, nicht verdient; — seine Mutter wird jetzt den Spieß umdrehen und mich als die Schuldige an dem Streit hinstellen, ich kenne das. Es wäre Zeit, daß wir heiraten, damit Rolf dem Einfluß seiner Mutter entzogen wird ...

„Tante Petra, bitte noch Milch!" twit Helga und stülpt die Tasse um, „alles leer!"

Die Kinder klappern mit den Löffeln und rufen im Chor: „Milch! Wir möchten Milch, Tante Petra!"

Heinz-Dieter ist auf den Stuhl gestiegen, hat die kleinen Hermchen erhoben und schlägt den Takt dazu. Die kleine Rasselbande vollführt einen Mordslärm.

„Ihr wollt mich je nur ausäten, ihr Trabanten!", sagt Petra gütig lächelnd, „ich euch trotz eingeschenkt habe, hat ihr die Milch pusten. Was machen mir denn damit?"

„Wir backen einen leichten Kuchen und schenken ihn dem süßen Max!" meint Helga altklug — und aufbrechend: „Da ist er schon!"

Am Fenster, das zum Hof führt, ist das rotwangige Gesicht eines noch jungen Mannes sichtbar geworden. Er macht allerlei geheimnisvolle Zeichen, wie ein Zauberer, der seinen großen Trick vollführen will — und nun auf den rechten Augenblick wartet. — Der süße Max! Der süße Max!" rufen die Kinder durcheinander, drücken mit den Nasen fast die gleiche Szene abgespielt wie eben. Petra war von derselben kalten Zurückhaltung gewesen wie Wolter. Sprachen beide nicht sogar den selben Dialekt? Rolf stellt das erst jetzt fest und er nimmt sich vor, Wolter gelegentlich zu befragen, was für ein Landsmann er sei. Vielleicht stammt er auch aus dem Mecklenburgischen — wie Petra?

Ach, Petra!

Wie ein dummer Junge habe ich mich wieder betrogen, denkt Rolf, während er zurückeilt zu seiner „Glasburg" — ich dachte mich nicht mit Lili einlassen dürfen. Mein Gott, sie ist ein nettes, liebenswürdiges Mädel, und ich gönne wir gern mal einen harmlosen Seitensprung — ist das so schlimm?

Er pfeift leise vor sich hin und nimmt sich ernsthaft vor, sich in Zukunft mehr im Zaum zu halten. Er liebt doch Petra und ist glücklich mit ihr ...

*

Nach dem Telefongespräch mit Rolf ist Petra zurückgegangen zu den Kindern, die um einen runden Tisch sitzen und frühstücken. — Nun habe ich mich doch wieder zum Zimmen lassen, denkt Petra, Rolf hat sonst Recht, die er gewiß als Schwäche auslegt, nicht verdient; — seine Mutter wird jetzt den Spieß umdrehen und mich als die Schuldige an dem Streit hinstellen, ich kenne das. Es wäre Zeit, daß wir heiraten, damit Rolf dem Einfluß seiner Mutter entzogen wird ...

Westfälischer Beobachter
Gladbecker Zeitung
Nr. 18 (3. Jahrgang) Allein'ges amtliches Verkündungsblatt für die Stadt Gladbeck Mittwoch, den 28. Januar 1942

Aus Gladbeck

Familien-Nachrichten

Verlobte: Walter Schulze, Lüneburg, und Katharina Langmann, Bottroper Straße; Bruno Martin, Rüttger Straße, und Hildegard Sikorski, Bielefeld; August Barkhoff-Straße 20, und Helga Neumann, Poststraße 165; Waltemar Helbig, Wuppertal, und Thersila Lamert, Margaretenstraße 3; Emil Gattwald, Rebelmundstraße 2, und Maria Meier, Rebbelmundstraße 2; Siegfried Reichle, Krefeld, und Marianne Bach, Charlottenstraße.

Geburten: Angeborg Weber, Charlottenstraße 61; Günter Mikenski, Alfred-Meyer-Straße; Dorio Wolff, Wittinger Straße; Manfred Rubadi, Berliner Straße 209; Hans Dieter Stadtkewitz, Klarastr. 1; Helmut Danowski, Hochstraße 14; Matthias Paolo, Agnesstraße 92; Siegfried Pallak, Hegestraße 221; Ursula Löbrich, Bohnekampstraße 20; Wilhelm Gidding, Bohnekampstraße 41; Erika Kurski, Alfred-Meyer-Straße; Egon Moldenhauer, Lärntener Straße 17; Paul Rinek, Sellerbeckstraße 16; Gisela Nowicki, Rothebleichstraße 82.

Eheschließungen: Alfred Renner, Karlstraße 5; Johann Sokolowski, Kriegsmannstraße 38; Anton Otten, Wintelstraße 95; Bernhard Wessling, Bottroper Straße 428; Heinrich Chmielewski, Stuttenstraße 52; Ignatz Grosol, Winkelstraße 97; Viktor Machowiak, Kirchhellener Straße; Annelies Meyer, Lohstraße 12; Bernhard Kethoff, Roonstraße 64; Adolf Lipke, Berliner Straße 39; Maria Keller geb. Schneider, Bottroperstraße 25; August Driesemann, Martin-Thersilen-Straße; August Setzerbin, Heringstraße 110; Mechtild Mauer, Stadtsyndikus; Konrad Spieker, Stresemann-Straße 11.

50 Jahre Freud und Leid geteilt

Heute feiern die Eheleute Anastin Schneider und Gertrud geb. Hüttenberg, Kirchhellener Straße 38, die Familienfeier der goldenen Hochzeit. Die Wiege des Jubilars stand im schönen Schlesierland, wo er am 4. April 1867 das Licht der Welt erblickte. Seine Ehefrau wurde am 25. Dezember 1868 zu Osterfeld geboren. Fünf Kinder, zehn Enkel und ein Urenkel werden zum Ehrentag ihre Glückwünsche übermitteln. Schneider selbst war Auffeldwirt in Rellinghausen und hat dort 1897—1901 Mitglied des Ehrenrates der deutschen Mutter.

Nun begehen die Eheleute heute noch einen weiten Ehrenrunnstag. Sie kamen vor 50 Jahren nach Gladbeck.

Den vielen Gratulationen schließen wir uns an und wünschen dem Ehepaar einen recht langen Lebensabend.

81 Jahre

Heute wird Fahrsteiger i. R. Wilhelm Zimmermann, Elfriedenstraße 10a, 81 Jahre alt. Dem hochbetagten unsere herzlichsten Glückwünsche.

Schulpersonalie

Schulrat Dahmen in Bottrop ist vom 25. Januar bis einschließlich 29. Februar 1942 beurlaubt. Seine Vertretung wird von Schulrat Eckert in Gladbeck wahrgenommen.

Heute ist Impftag

Die 2. Nachimpfung zur allgemeinen Diphtherie-Schutzimpfung für Kinder von 1—14 Jahren findet heute um 15 Uhr im Hiesigen Städtischen Gesundheitsamt, Bottroper Straße, statt. Eltern, die keine Aufforderung zur Impfung erhalten haben, wollen ihre Kinder vorstellen.

Strauß-Abend

Das nächste und zugleich letzte Bayrmietekonzert in Gladbeck bringt Melodien der ganzen Familie Strauß. 60 Sänger der Werkskapellen Schalcon und Möller konzertieren gemeinschaftlich mit dem städt. Orchester aus Recklinghausen. Die Sänger dirigiert Willi Kirschbaum, das Orchester leitet Musikdirektor Spitting aus Bottrop. Das Orchester spielt u. a. die „Fledermaus"-Ouvertüre, die Pizzicato-Polka, Melodien aus dem „Rosenkavalier", „Kaiserwalzer", „Geschichten aus dem Wienerwald" und das „Perpetuum mobile". Die Sänger singen Weisen wie „An der schönen blauen Donau", „Rosen aus dem Süden", „Wiener Blut" und andere.

Wehrmachtskonzert

Am Samstag wird ein auswärtiger Musikzug im Westsaal Hof zugunsten des Winterhilfswerkes ein Wehrmachtskonzert bieten. Unter anderem kommen Musikweisen aus Strauß, Lincke, Schmidt-Boelcke, Peter Kreuder und Leonhardt zum Vortrag. Trompete, Posaune, Fagott, Klarinette, Harmonika und ein Tanzorchester werden ein Solo unterhalten. Die Pausen füllt der in Gladbeck schon beliebte Humorist Lucius aus.

Tot aufgefunden

Auf der Reichsautobahn wurde die Leiche eines Mannes aufgefunden. Die zuständigen Stellen sind benachrichtigt, um die Identität festzustellen. Worin die Todesursache zu suchen ist, muß die eingeordnete Obduktion der Leiche noch ergeben.

Kartoffeln immer schmackhaft

Ueber den Umgang mit Kartoffeln — Ein Gespräch unter vernünftigen Frauen

Prüfend betrachtet die gute Tante Lene ihre junge verheiratete Nichte: Da stimmt doch etwas nicht? Und richtig, allmählich wird der große Kummer offenbar. Dem Ehemann munden die Kartoffeln beim Mittagessen nicht, sie macht bei dem plötzlichen Kälteeinbruch neulich einen leichten Frost abbekommen haben und dadurch leicht süßlich schmecken. Was helfe da nun das Kochen nach allen Regeln der Kunst, was Tante dagegen machen? — Zuerst schnell einmal die Tränen abwischen, denn so schlimm ist es gar nicht, weil man natürlich etwas dagegen tun kann. Ich will die gern versuchen, wie du leicht angefrorene Kartoffeln so vorrichten kannst, daß sie noch nach dem Dämpfen tadellos schmecken. Die wirklich unbrauchbar gewordenen Kartoffeln werden hergelesen, da sie ja nicht mehr verarbeitet werden können. Die noch fest gebliebenen legst du ungeschält am Abend vor dem Kochen in kaltes Wasser, das ganz vorsichtig mit Essig angesäuert wird. Durch dieses Einweichen in angesäuertem Wasser löst sich über Nacht der Zucker, der sich durch Frost in den Zellen der Kartoffeln bildet, so daß sie nach dem Zubereiten nicht gesüßt schmecken. Allerdings kommt es darauf an, daß du nur soviel Essig zu dem Wasser gibst, wie nötig ist, denn hier ist wirklich jedes „Zuviel" vom Uebel. Auf je zwei Liter kaltes Wasser rechnest du einen oder höchstens zwei Teelöffel voll Essig, denn das Einweichwasser darf auf keinen Fall nach Essig schmecken.

„Aber nicht wahr, Tantchen, wenn die Kartoffeln einen etwas strengeren Frost abbekommen haben, dann kann ich wohl etwas mehr Essig nehmen, damit kein Zucker mehr in ihnen enthalten ist?"

Da kommt aber die kleine Frau schlecht bei der Tante an, die brummt und schilt, daß sie so töricht sei. „Du verdirbst ja die Sache aus verschlimmerst! Wenn das Einweichwasser zuviel Essig enthält, nehmen die äußeren Schichten der Kartoffel den Essiggeschmack an, und es bildet sich beim Dämpfen oder Kochen eine harte Schicht, die sich nicht mehr weichkochen läßt. Wenn du zuviel Essig nimmst, wirst du dann schon merken, daß die Kartoffeln nach dem Dämpfen oder Kochen innen schön gar geworden sind, während die äußeren Schichten, in die der Essig eingedrungen ist, hart sind und bleiben. Wenn das Einweichen der angefrorenen Kartoffeln über Nacht nicht zu dem gewünschten Erfolge führt, darfst du also nicht den Essigzusatz erhöhen, sondern du mußt die Einweichzeit auf 24 oder auch 36 Stunden ausdehnen. Und dann vergiß auch gleich eine größere Menge Kartoffeln einzuweichen und diejenigen, die du nicht gleich verbrauchen willst, zum Abtrocknen hinlegen."

„Schönen Dank, Tantchen, du hast mir einen wirklich sehr wertvollen Rat gegeben. Aber sag' mal, kann man denn nicht vielleicht einen anderen Zusatz zum Einweichen machen als Essig, mit dem man doch so vorsichtig sein muß? Das wäre dann doch einfacher."

„Allerdings kannst du auch einen anderen Zusatz verwenden, denn es handelt sich bei diesem Verfahren um eine ganz leichte Säurewirkung. Für unsere Zwecke ist z. B. Molkenwasser sehr gut zu gebrauchen. Im Molkenwasser, das sich beim Sauerwerden der Milch zum Quark absetzt, ist nämlich Milchsäure enthalten, die niemals so scharf wie Essig wirken kann. Im Frühjahr, wenn die Kartoffeln immer die ungeschältesten Mieterkartoffeln sind, kannst du abends vor der in verdünnten Molkenwasser ein, weil sie sich dann weich und fleckenlos kochen. Zur Zeit wirst du aber kaum soviel Milch haben, daß du einen Teil davon zum Sauerwerden zurückstellen kannst; das schadet aber auch nichts, gewöhne dich nur daran, den Essigzusatz zum Einweichwasser richtig abzumessen. Immer einen Liter höchstens zwei Teelöffel Essig auf zwei Liter Wasser!"

Nun bin ich aber froh, jetzt gibt es bei mir keine fahlen und unansehnlichen Kartoffeln mehr und er wird nicht mehr brummen. Dr. G. M.

Erholung in NSV.-Heimen

Tausend Heimverschickungen aus dem Kreis Emscher-Lippe

Trotzdem die Arbeit der NS-Volkswohlfahrt während des Krieges durch Mehraufgaben verschiedenster Art in stärkstem Maße in Anspruch genommen wird und trotzdem ein nicht geringer Teil der NSV-Heime besonderen, zeitbedingten Zwecken zur Verfügung gestellt wurde, gehen doch die planmäßigen Erholungsheimverschickungen der NSV. laufend weiter, ja, sie sind sogar noch im gewissen Sinne erweitert worden, da sich diese Erholungsheimverschickungsmaßnahmen zu NSV.-eigenen Heimen jetzt auch auf erwerbstätige Jugendliche und auch auf berufstätige Frauen im Kriegsarbeitseinsatz erstrecken.

Ohne die noch Tausenden gehenden Müttern der Erweiterten Kinderlandverschickung verzeichnete die Heimverschickungsaktion der NSV.-Kreisamtsleitung Emscher-Lippe allein im Jahre 1941 die Erholungsheimverschickung von 746 Kindern, 81 erwerbstätigen Jugendlichen, 291 Müttern (zum Teil mit Säuglingen) und 28 berufstätige Frauen. 1143 erholungsbedürftigen Müttern, Frauen, Jugendlichen und Kindern gewährte damit die NSV.-Kreisamtsleitung Emscher-Lippe im vergangenen Jahre einen jeweils mehrwöchigen kostenfreien Aufenthalt in den ausnahmslos schönen und schöngelegenen NSV.-Erholungsheimen. Kinder in den Erholungsheimen: Boesingfeld, Fürstinnen Hall, Physikheide usw., den Müttern und den berufstätigen Frauen am Timmendorfer Strand (Ostsee), in Bad Meinberg, in Schwalenberg, in Holminden usw. Der gesundheitliche Erfolg war durchweg überaus zufriedenstellend, nicht zuletzt dank der sorgfältigen Betreuung, die die NSV. gerade bei diesen Erholungskuren obwalten läßt.

Außerdem ist in diesem Zusammenhang aber auch noch auf eine andere Zahl hinzuweisen: auf die Erholungsverschickung von insgesamt 900 Verwandtenkindern aus dem Kreis Emscher-Lippe. Auch diese Verschickung erfolgte auf Veranlassung und mit Mitteln der NSV., so daß es auf diese Weise möglich wurde, einer weiteren Zahl von 900 Kindern in schönen deutschen Landschaften Freude, Erholung und eine neue gesundheitliche Kräftigung zu verschaffen.

So zeigen diese wenigen, aber um so gewichtigeren Beispiele wieder einmal, wie vielseitig die Betreuungsarbeit der NSV. gegenüber Müttern und Kindern auch im Kriege unter fraglos erschwerten Verhältnissen fortgeführt wird, und zwar aus der klaren Erkenntnis heraus, daß gerade jetzt die gesundheitlichen Grundlagen unserer völklichen Zukunft besonders gewissenhaft beobachtet und verwaltet werden müssen.

Morgenfeier im Männerchor 1862

Die Jahresversammlung des Männerchores 1862 war mit einem Ehrenmarsch an die Gründung der beiden Vereine verbunden, aus denen der Chor entstand. Der Jubeltag soll noch zu einem klingenden Bekenntnis der Sänger zum Verein, zum deutschen Männerchorgut und zum Vaterland werden.

Was der ältesten aller heimischen Männergesangvereine im 81. Vereinsjahre als stille, unvergessene Arbeit trotz der durch Krieg verminderten Sängerzahl geleistet hat, verdient, dankbar anerkannt zu werden. In einem Rückblick gedachte man an erster Stelle der Gefallenen und dann des mit der Geschichte und dem Wirken im Verein für immer verbundenen Vereinsführers Heinrich Blanke. Er stand von 1920 bis zu seinem Tode im Februar 1941 als ein Vorbild in der Tatkraft an der Spitze des Vereins. Aus den geschichtlichen Aufzeichnungen des Jahres 1911 greifen wir heraus, die Gedenkfeier für Heinrich Blanke vor geladenen Gästen der Handwerkerschaft, der Kreisjägerschaft und befreundeter Gesangvereine. An die Stelle des unter den Fahnen stehenden Chorleiters Alfred Rothmann trat Musiklehrer Willi Kirchhaun. Am 12. Juni oblag dem Verein die musikalische Umrahmung einer Festsitzung der Fleischer-Innung auf haus Mitteringen. Am 27. Juni trat eine Trauerbotschaft alle Mitglieder. Wilhelm van Ahlen ein Sängerpionier, folgte dem Vereinsführer in den Tod.

Die Leitung des Vereins liegt nunmehr in Händen des Chorführers Heinrich Große-Frintrop.

In dankbarer Anerkennung der geleisteten Arbeit bleiben sämtliche Vorstandsmitglieder auf ihren Posten. Ständige Fühlungnahme mit den Kameraden unter den Fahnen wurde und wird weiterhin aufrechterhalten. Freude bereitet es allen Sängern, von den Siegen zu hören, daß sie ihrerseits sich der gesanglichen Tätigkeit in ihren Ruhequartieren widmen.

Der Verein geht mit den besten Hoffnungen in das neue Jahr und ist bestrebt, in seinem Teil am musikkulturellen Leben Gladbecks teilzunehmen.

„Liebe — Männer — Harpunen"

Der neue schwedische Großfilm „Liebe — Männer und Harpunen" (Wallänger) ist besonders bemerkenswert, weil er zum erstenmal im Rahmen einer spannenden, abenteuerlichen Handlung, bei der auch die Liebe zu ihrem Recht kommt, auch mit vorher gemachten Aufnahmen vom aufregenden Leben der Wallänger im südlichen Eismeer zeigt. Aber ebenso bemerkenswert ist auch die Besetzung dieses Films, der uns mit einer Reihe schwedischer und norwegischer Künstler bekannt macht.

Die Handlung ist stark romanhaft. Ein junger Leichtsinn und Frauenliebling bewirbt sich um die schöne Tochter des Geschäftsführenden seines Vaters. Für das Mädchen interessiert sich aber auch ein Steuermann, der Angestellte ihres Vaters. Um den erfolgreichen Rivalen unschädlich zu machen, lockt dieser den jungen Liebhaber auf einen Walfischfänger, wo er nach einem tollen Gelage erst erwacht, als sich das Schiff auf hoher See befindet. Da der Steuermann, als der „blinde Passagier" entdeckt wird, erklärt, ihn nicht zu kennen, muß der verwöhnte junge Mann ein halbes Jahr das harte Leben eines Walfischjägers führen. Natürlich bewährt er sich hier sehr, und als das Schiff endlich wieder den Heimathafen ansteuert, bekommt unser Held nicht nur noch seine Sonja, die ihn sehr geatmet hat, weil sie ein halbes Jahr ohne Nachricht geblieben war. Daß die beiden Rivalen vorher in einer tätlichen Prügelei ihre gegenseitigen Gefühle tätig zum Ausdruck gebracht haben, versteht sich am Rande.

Unter den Darinnen steht an erster Stelle Allan Bohlin, der eigentliche Held des Films. Die weite große männliche Hauptrolle spielt der Star Inger Ekebergs Assen. Ebenso wie Bohlin hat er an der großen Expedition nach dem südlichen Eismeer teilgenommen. Aber damals mußte man noch nicht daß er diese Fahrt schon einmal gemacht hatte — jedoch unter bedeutend schwierigeren Verhältnissen. „Damals kauft ich ganz einfach nur Urlaub aus", erzählte Oscar Eyde-Assen. „Es war im Jahre 1922 und ich war ganze 17 Jahre alt. Ich lehnte mich hinaus in die Welt, und es ge'ang mir, mich heimlich auf einem Wallänger als gewöhnlicher Arbeiter anheuern zu lassen. Ich ahnte nicht, was mir blühte. Ich mußte arbeiten und schuften wie ein Sklave. Erst nach fünf Jahren kehrte ich nach allerhand Abenteuern ins Elternhaus zurück. Bei einem Familienfeste spielte ich zum erstenmal in einem Theaterstück und dabei wurde ich entdeckt". So fing es an und ich kam — wie meine sechs Schwestern — auch zum Theater. Die Mädchenrolle des Films verkörpert die reizende Tutta Rolf. Auch sie singt in Schweden zu den beliebtesten und populärsten Darstellerinnen des Landes. Aber außer diesen drei Hauptdarstellern zeigt der Film „Liebe — Männer — und Harpunen!" eine unendliche Fülle von Menschen und Gestalten, die in ihrer Gesamtheit uns ein willkommenes und interessantes Bild von nordischen Menschen und nordischem Leben geben.

Dr. Josi Hans Sauer.

Ankündigungen

Kriegerkameradschaft 1910 Gladbeck-Zweckel. Der Zahlappell ist am Sonntag, dem 1. Februar 1942, um 15 Uhr. Ab März werden die Appelle wieder an jedem ersten Sonntag im Monat, um 11 Uhr, abgehalten.

Versuchter Betrug war nicht nachzuweisen

Mangels Beweises erfolgte Freisprechung des Angeklagten zu Lasten der Staatskasse

(hs) Unter der Anklage des versuchten Betruges hatte sich gestern ein Gladbecker J. R. vor dem Gladbecker Schöffengericht zu verantworten. Sein Lehrjunge hatte der Stadtverwaltung eine Rechnung über 322 Reichsmark eingereicht und in einem formularmäßigen Begleitschreiben gebeten, die Rechnungsbeträge anzuweisen. Der Rechnungsbetrag konnte aber, wie dem Angeklagten bekannt sein mußte, nur teilweise von der Stadtverwaltung erstattet werden. Als ihm ein städtischer Beamter daraufhin Vorhaltungen machte, versuchte der Angeklagte Ausflüchte und erklärte sich bereit, den ganzen Rechnungsbetrag auf seine Kosten zu übernehmen. Das machte den Beamten stutzig und belehrte ihn, wie dieser gestern als Zeuge vor Gericht aussagte, in dem Verdacht, der Angeklagte habe die Stadt betrügen wollen.

Der Angeklagte war zur Zeit der Rechnungseinreichung durch seinen Lehrling beim SHD. eingezogen und konnte sich nur wenig um seinen Gewerbebetrieb kümmern. Er will in der Annahme gewesen sein, daß die der Stadt eingereichte Rechnung erst von seinem Vorlaufherr bändigen der Stadt daraufhin geprüft werde, was an Reparaturen anteilig von der Stadt und was anteilig von ihm zu bezahlen sei. Um diese Feststellung ist der Angeklagte die Stadt schon vor der Reparatur angegangen. Von der Stadt ist die Inangriffnahme der Reparaturen vor der Schadensfeststellung angeordnet worden. Bei den Reparaturarbeiten ergaben sich neue selbst Arbeiten, die eine gleichzeitige Erledigung empfehlenswert erschienen ließen. Bei der Rechnungseinreichung bei der im allgemeinen eine eidesstattliche Erklärung beigefügt wird, daß die in der Rechnung nachgewiesenen Beträge sämtlich als zur Zahlung anzuweisen zurecht bestehen, war weder von dem Handwerker, der die Reparaturarbeit ausgeführt hatte, noch von dem Angeklagten oder seinem Lehrling unterschrieben. Der Handwerker, der die Reparatur vorgenommen und die Rechnung ausgestellt hatte, konnte bezeugen, daß er mit dem Angeklagten als sein Auftraggeber darüber gesprochen habe, daß die Rechnung erst nach Verteilung der von der Stadt zu erstehenden Kosten durch bei dieser Festsetzung hätte der Handwerker notwendig anwesend werden müssen) anteilmäßig bezahlt werden könne.

Der Angeklagte hat sich zumindest unkorrekt benommen, als er der Stadt die volle Rechnung mit einem Begleitschreiben einreichen ließ, das am Anspruch der Rechnungsbeträge hat. Er hatte das muß wirklich gefordert werden — bei Einreichung der Rechnung sagen oder schreiben lassen müssen, daß ein Teil der berechneten Reparaturen Verschleißschäden seien, die auch ohne die neuen Reparaturen schon zu beklagen waren. Eigenartig ist es auch, daß der Angeklagte dem Beamten der Stadt auf dessen Vorhaltung sagte, der Rechnungsbetrag müsse voll auf sich nehmen. Zugunsten des Angeklagten waren die Aussagen des als Zeuge vernommenen Handwerksmeisters und des Lehrlings des Angeklagten.

Der Staatsanwalt beantragte, den Angeklagten mangels Beweises freizusprechen.

Der Verteidiger des Angeklagten schloß sich den Worten des Staatsanwaltes an.

Das Urteil lautete auf Freisprechung zu Lasten der Staatskasse mangels Beweises.

Die Genehmigung des Arbeitsamtes einholen!

Es kann nicht oft genug darauf hingewiesen werden, daß Arbeitsleistungen nicht ohne weiteres verlangt werden dürfen. Nur dann ist die Aufgabe einer Arbeitsleistung erlaubt, wenn entweder zwischen Arbeitgeber und Arbeitnehmer Einigkeit über die Beendigung des Arbeitsverhältnisses besteht, oder wenn das Arbeitsamt die Zustimmung der anderen Vertragsseite durch ihre Genehmigung ersetzt. Auch einseitige Kündigungen bedürfen der Genehmigung des Arbeitsamtes. Diese Vorschriften umfassen auch Arbeitsstellen in Haushaltungen.

Gestern hatte sich vor dem Schöffengericht Gladbeck eine Hausfrau zu verantworten, die angeklagt war, sich gegen die Anordnungen des Treuhänders der Arbeit über den Arbeitseinsatz und die Arbeitseinkang vergangen zu haben.

Der Antrag des Staatsanwalts lautete auf ein Jahr Gefängnis.

Das Urteil erkannte an Stelle einer an sich verwirkten Gefängnisstrafe von einem Monat auf eine Geldstrafe in Höhe von 20 RM. ersatzpflichtig.

Das Urteil wurde gleich nach Verkündigung durch die Angeklagte angenommen.

WHW.-Spende der Kreis-Jägerschaft

Der Kreisjägermeister für den Jagdkreis Gelsenkirchen-Gladbeck-Bottrop teilt mit: In der Spendenliste für das WHW. der Deutschen Jägerschaft, Jagdkreis Gelsenkirchen-Gladbeck-Bottrop sind leider die Namen einer großen Anzahl Mitglieder, insbesondere auch solcher, die kein eigenes Revier besitzen. Ich bitte hiermit sämtliche hiesigen Jäger, ihre Pflicht zu erfüllen und umgehend ihre Spende auf das Konto 1429 Kreisjägermeister bei der Sparkasse in Gelsenkirchen-Buer, Wolfsheide, Essen Nr. 15670, einzuzahlen. — Die Teilung zur Erlangung des ersten Jahresjagdscheines findet Anfang April statt. Vorbereitungskursus im März. Meldungen an den Kreisjägermeister für Gelsenkirchen in Buer 4.

Die Ortsschießerbundgruppe Gladbeck-Mitte blickt auf bereitigtem Stolz auf ein Jahr erfolgreicher Arbeit im Dienste der Heimat und des Vaterlandes zurück. Was die Bundesgruppe Mitte im einzelnen 1941 geleistet hat, ging aus dem Geschäftsbericht hervor, dem sich der Bericht des Kassenwarts anschloß. Nach einem Dank an die Kameraden und Fahnenträger derer die Bundesgruppenleiter alle seine Mitarbeiter wieder auf ihre Posten.

Verantw. f. d. lokalen Teil: H. Schneiders, Gladbeck

Der Herr über Leben und Tod rief am 21. Jan. 1942 meinen einzigen, unvergeßlichen, guten Sohn, unseren lieben Neffen und Vetter, den Obergefreiten
Franz Strickling
im Alter von 21 Jahren in die Ewigkeit. Er verlag den Folgen schwerer Erkrankung an der Ostfront. Sein junges, hoffnungsvolles Leben gab er hin, getreu seinem Fahneneide, in der christlichen Hoffnung auf das ewige Leben in Gott. — In tiefer Trauer:
Frau Wwe. Strickling
Wilhelmine geb. Hilkemper.
Gladbeck i. W., 24. Januar 1942.
Die Ueberführung der Leiche vom Trauerhause, Beisenstr. 37, zur Pfarrkirche in Gladbeck-Rentfort erfolgt am Donnerstag, dem 29. Jan. 1942, um 8½ oder 10 Uhr, anschließ. das feierl. Leichenbegängnis; darauf Beisetzung in der Familiengruft auf dem Gladb. Friedhof.

Statt jeder besonderen Anzeige.
Unsere liebe
Mechthild
kehrte nach kurzer, schwerer Krankheit im zarten Alter von 2¼ Jahren in die Schar der Engel zurück.
In tiefem Schmerz:
Erich Beckmann und Frau Lucie geb. Beckmann
Familie Dr. Beckmann.
Gladbeck (Schillerstr. 13), den 26. Januar 1942.
Die Beerdigung findet in Stadtprozessen statt.

Statt Karten!
Ihre Verlobung geben bekannt:
FRANZISKA PELS
BERNHARD HASEKE
zur Zeit Gelsenkirchen (Rhein-Elbestraße 56)
28. Januar 1942.

Ordentliche
Putzfrau od. Mädchen
für sofort gesucht.
Dr. Huter, Rosenhügel, Hansastraße 28.
Vorstellen zwischen 12 und 1 Uhr.

Schuhmacherlehrling
sofort gesucht.
Schuhmachermeister
Buhmann,
Feldhausen 34,4

Jüngere
Hausgehilfin
für sofort oder später gesucht.
Heisterkamp,
Rentfortermühle
Straße 187.

Familienanzeigen
im „W. B." finden auf Grund d. hoh. Auflage weiteste Verbreitung.

Eheppar sucht gut möbl.
Zimmer
(möbl. Studiumitte).
Angebote unt. 1962 an d. Geschäftsstelle des W. B. Gladbeck.

Kleine Anzeigen — großer Erfolg!

Druckarbeiten
aller Art, ein- und mehrfarbig, in geschmackvoller Ausführung liefert die
Verlagsanstalt Felix Post, Gladbeck, Hochstraße 5.
Fernruf 2191.

Anmeldung z. die städt. Handelsschule Ostern 1942.
Infolge Vorverlegung des Termines der Aufnahmeprüfung (städt. Handelsschule in Gladbeck auf den 9. 3. 1942) werden Anmeldungen nur noch bis spätestens 25. 2. 1942 auf der Geschäftsstelle der städt. Berufs- und Berufsfachschule, Bismarckstr. 54, entgegengenommen.
Gladbeck, den 26. Jan. 1942.
Der Oberbürgermeister

Müllabfuhr- und Entwässerungsgebühren für das Rechnungsjahr 1942.

Mit Genehmigung der Aufsichtsbehörde vom 9. Januar 1942 — K 2 Nr. 43—14 — werden folgende Gebühren erhoben:

1. Müllabfuhrgebühren 1,65 v. H. des Gebäudesteuernutzungswerts.
2. Entwässerungsgebühren:
 a) für Haushaltswässer (§ 4 Ziffer 1 des Ortsgesetzes vom 21. 4. 1921) 2,7 v. H. des Gebäudesteuernutzungswerts;
 b) für stark verunreinigte gewerbliche Abwässer (§ 4 Ziffer 2 a. a. O.) 5,4 Rpfg. je cbm Wasser;
 c) für gering verunreinigte gewerbliche Abwässer (§ 4 Ziffer 2 b. a. O.) 2,98 Rpfg. je cbm Wasser
 d) für Grubenwässer (§ 4 Ziffer 2 c. a. a. O.) 1,65 Rpfg. je cbm Wasser.

Gemäß § 8 Ziffer 4 des Ortsgesetzes soll für die Grundsteuer befreite, die unmittelbar Wasser verbandsbeiträge zahlen, die Gebühren nach den gegebenen Sätzen um 30 v. H. ermäßigt werden.

Die in § 8 Ziffer 1, 2 und 3 genannten bestehen.

Gladbeck, den 22. Jan. 1942.
Der Oberbürgermeister

Sehr groß ist der Leserkreis des „W. B."
Anzeigen finden daher große Beachtung.

Fortsetzung folgt

Gold im Urwald Neu-Guineas

Die Minen von Edie Creek / Gräber — die letzten Claims für Abenteurer / Moderner Sklavenhandel mit Papuas

2400 Klm. lang und 700 Klm. breit ist das urwaldüberwachte, australisch vorgelagerte und wenig erforschte Neu-Guinea, nach Grönland die zweitgrößte Insel der Welt. In den letzten Jahren haben die reichen Goldvorkommen von Edie Creek wirtschaftliche Bedeutung erhalten. Sie werden von australischen Minengesellschaften mit fieberhafter Hast ausgebeutet. Edie Creek liegt im früheren deutschen Kaiser-Wilhelms-Land. Die Insel war in den letzten Tagen wiederholt Ziel starker japanischer Luftangriffe.

Als man 1921 die Deutschen von den Kokos- und Zuckerrohrplantagen um Eitape, Kaiser-Wilhelmshafen, Stephansort und Friedrich-Hafen trieb, fanden die Australier zwar noch ein paar Schilling wertvolle Plantagen und freundliche Bungalows vor, aber solcher Schmuckstücke über lagunenumspülten Korallenriffen, aber sie hatten nicht die Kraft, den durch deutschen Siedlerfleiß zusammengetragenen Reichtum zu verwalten. Die Pflanzungen verwahrlosten.

Die meisten Australier lösten in Sydney eine Schiffskarte mit der ausreichenden Vorstellung, ein vom Herrgott und den Germans fix und fertig gezimmertes tropisches Paradies vorzufinden, das Kokosnüsse in gemalitzen Mengen abwarf, sobald man nur am Stamme einer Palme rüttelte. Da sich dieser Traum nicht binnen vierzehn Tagen erfüllen wollte, sondern ein arbeitsreicher, fieberheißer Kolonialalltag jeden Morgen durch die Bungalow-Tür sah, fluchte man bald über die bunten Prospekte der Gesellschaften und ließ die bronzehäutigen Kulis tun und treiben, was sie wollten, zählte sich schlaffrig zu der schattenspendenden Veranda und sah den grauen Rauchfahnen ferner Dampfer melancholisch nach.

Aufgeschreckt aus dieser Lethargie wurde man erst, als bei allen Whisky-Partien mit gerösteten Wangen die neuen Goldfunde am Watut und seinen Nebenflüssen Edie Bekrochen wurden. Die Aussicht, in den goldhaltigen Claims schneller Reichtum scheffeln zu können als beim Handel mit Kokosnüssen und Kopra, ließ mit einem Mürrieschlag, und bald begann eine „Stampede", die allerdings nicht die ganze Welt in Taumel brachte wie seinerzeit der Rausch in Kalifornien und Alaska, aber auch in Neu-Guinea einen abenteuerlichen Note nicht entbehrte.

Der Weg ins malariaverseuchte, dschungelreiche Innere, das sich durch 4000 bis 5000 Meter hohe, gletscherbedeckte Gebirge dem Zug der so'abenteuerlichen Kolonisten feindselig entgegenstellte, war von Gefahren umlauert. Es waren anfangs nur wenige, die durch den Fleißhagel der tückischen Papuas die goldhaltigen Flüsse erreichten, aber die am Watut und Edie prall gefüllten Poteut lohnten den Strapazenreichen Marsch ins Innere und ließen schnell ein'ge Gesellschaften auf den Plan, die die Goldwäscherei bald mit emsig schaufelnden Baggern en gros betrieben und riesige Gewinne einstrichen.

Wer heute in Edie Creek sein Glück machen will, nimmt nicht mehr ein Buschmesser in die Hand und haut sich einen Pfad durch das lianenverknotete, totanaverstrickte Innere, sondern fliegt auf dem Flugplatz von Salamaua die Kabinenuhr einer Junkers und läßt sich in weniger als Stunden blitzschnell tragen in die Wellblechbaracken der Goldgräbersiedlung.

Ob er allerdings jemals in seinem Leben zurückkehren wird, das ist eine Frage, die das Schicksal der allermeisten „Miner" verneint. Sie kamen alle mit dem leichten Gepäck einer himmelhohen Hoffnung auf schnellen Reichtum, sie schufteten leuchend in den schnell in die Erde getriebenen Stollen oder schleppten die schweren Grubenloren über wippende Schienenstränge, beim gleichen Licht der Traversenlampe, beim grünen Flackern der Carbidlaternen, aber wenn sie den Flugschein für die Rückfahrt in der Tasche trugen und abschiedheiend in einer der Bars singen, von denen behauptet wird, daß sie die besten Claims Neu-Guineas sind, dann wurde in einer stürmend durchzechten Nacht der Inhalt der Brieftasche durch die Zauberhand glattäugiger Schönen in Bier und Whisky umgesetzt, und man verschloß die Reise nach Haus achselzuckend auf unbestimmte Zeit.

Der Friedhof von Edie Creek ist noch frisch, aber er hat schon viele Gräber, und immer ist es ein Goldgräber, der in dem klerikalchensüdumen Rechteck liegt, dem winzigen Claims, den der Tod am Ende einer Kette mosktowimmelnder, einkaminkeldurchrüttelter, whiskyreicher Tage abdeckte — —

Man hält die Minen von Edie Creek für die reichsten Goldfelder der Welt und versteht angesichts der politischen Lage die Hast der Aktionäre, möglichst schnell den goldführenden Schwemmsand in die Loren und Förderkörbe zu pressen. Deshalb sicherte man sich auch die Unterstützung der australischen Regierung und schickte ihrer bewaffnete Werber in die Pfahlhütten der Papuas, die sehn Schilling pro Mann in die schmierige Hand des Häuptlings drückten und das lebende „schwarze Eisenbein" fluchend in die Stollen trieben.

Wenn schon ein weißer Goldwäscher ganz selten wieder in der Heimatstadt auftauchte, so kehrte ein brauner Eingeborener nicht selten wieder zu seinen heimatlichen Sagopalmen zurück. Der primitive Papua, dem ein australischer Schilling ebenso unbekannt war wie der gotische Bauhütt, kaufte natürlich wahllos und unbesehen, was sich ihm darbot: einen Strahhut, einen Bratenrock, ein Grammophon, lauter Dinge, die sein natives Entzücken erregten. Hatte der im Dienst der Gesellschaft stehende Händler schließlich einen Meistbot und addierte die bunte Ausrüstung, dann war der farbige Miner so überschuldet, daß sein dreijähriger Kontrakt aufs lebenslänglich verlängert wurde, eine Erfindung, zu der selbst der tollste Papua nicht immer strahlende Kälte-Kreuz-Augen machte.

Jede Tonne gebaggerten Sandes enthält Gold im Werte von 140 australischen Schillingen. Das erscheint im ersten Augenblick nicht viel, wird aber zu einem hübschen jährlichen Goldbauten, wenn man berücksichtigt, daß man in Edie Creek mit den modernsten, der Flugzeug in von Salomaua herangeschafften Maschinen dem anliegenden Metall nachjagt, das auf allen Märkten der Welt verlangt wird und das in der Ausfuhrstatistik Neu-Guineas die Ziffern für Kautschuk, Kopra und Sisal längst überflügelt hat.

Dabei stehen Kenner Neu-Guineas auf dem Standpunkt, daß das Land geologisch nicht einmal angekratzt ist und unter einem dichten Urwaldmantel ungeahnte mineralische Reichtümer birgt, wie ja auch die letzten erfolgreichen Erdölbohrungen im Hügelgebiet des Vogelkop bewiesen haben, wo die „Nederlandsche Nieuw Guinee Petroleum Mij." mit holländischem und amerikanischem Kapital arbeiten, um noch schnell den Rahm abzuschöpfen von einem Lande, das man lange Jahre kolonisatorisch links liegen ließ, weil man mit Quadratmetern ozeanischen überschätzt war.

Westfalen-Nord und Nachbargaue

Freispruch nach vorläufiger Revision

Paderborn. Am 21. August 1940 ereignete sich zwischen den Stationen Brilon-Stadt und Alme durch Zusammenstoß zweier Güterzüge ein schwerer Eisenbahnunglück, bei dem vier Bahnbeamte getötet und acht verletzt wurden. In dieser Angelegenheit verurteilte die Strafkammer Arnsberg wegen fahrlässiger Tötung und Körperverletzung und wegen Transportgefährdung den Bahnmeister der Station Alme, L., zu acht Monaten und den Reichsbahnunterhaltungsarbeiter Sch. zu drei Monaten Gefängnis. U. nahm das Urteil an, Sch. legte beim Reichsgericht Revision ein. In einer zweiten Verhandlung vor der gleichen Strafkammer wurde gegen Sch. wiederum dasselbe Urteil gefällt: drei Monate Gefängnis. Zum zweiten Male meldete dieser Angeklagte in Leipzig Revision an. Mit Entscheidung vom 28. Oktober 1941 hob das Reichsgericht auch das neue Arnsberger Urteil auf und verwies die Sache zur Neuverhandlung an die Strafkammer Paderborn. Auf Grund eingehender Beweisaufnahme, wobei auch 2 Sachverständige gehört wurden, sprach das Gericht den Angeklagten frei.

Zuchthaus für zwei Straßenräuber

Bielefeld. Vor dem Sondergericht hatten sich die 20 Jahre alten Heinrich Hohöfer und Angelo Oldani aus Bielefeld unter der schweren Anklage des Straßenraubes und der Körperverletzung, begangen unter den Voraussetzungen der Polizeistrafverordnung, zu verantworten. Die Angeklagten hatten mit anderen jungen Leuten am Abend des 21. November v. Js. in mehreren Lokalen gezecht. In den späten Nachtstunden waren sie auf der Straße mit einer Frau und mehreren Männern in Streit geraten, in dessen Verlauf sie gegen die Männer tätlich vorgingen und der Frau ihre Handtasche raubten. In der Verhandlung waren die Angeklagten in der Hauptsache geständig. Da kein Zweifel bestand, daß sie die üble Tat unter Ausnutzung der Verdunkelung verübten, mußten sie als Volksschädlinge bestraft werden. Zu ihren Gunsten sprach höchstens ihre Jugend, sonst hätte das Gericht zweifellos die Todesstrafe in Erwägung gezogen. So lautete das Urteil auf je vier Jahre Zuchthaus und vier Jahre Ehrverlust.

Schweres Unglück durch vorzeitiges Anstelgen

Höxter. Der kurz nach 7 Uhr in Höxter eintreffende Personenzug aus Richtung Ottbergen mußte vor dem Einfahrtssignal des Bahnhofs Höxter halten, um einen Zug aus der Gegenrichtung erst durch den Bahnhof zu lassen. In der Meinung bereits im Bahnhof zu sein, verließen mehrere Fahrgäste den haltenden Zug und gerieten dabei auf das Nachbargeleis, wo sie von dem Gegenzug, einem Güterzug, erfaßt wurden. Dabei wurden die 85jährige Angestellte Sophie Schmake aus Bruchhausen und die 17jährige Gerda Pohlschmidt aus Ottbergen auf der Stelle getötet, während der 18jährigen Margarethe Heuckerod aus Ottbergen ein Fuß abgefahren wurde. Eine junge Angestellte, die zwischen die beiden Züge stürzte, kam mit Hautabschürfungen davon, die anderen ausgestiegenen Fahrgäste konnten sich noch rechtzeitig in Sicherheit bringen.

Kraftfahrer ist aufgefunden

Münster. Auf der Hammer Straße in Münster wurde der Kraftfahrer einer Zugmaschine neben seiner Zugmaschine tot aufgefunden. Ob es sich um einen Verkehrsunfall oder einen Unglücksfall handelt, muß noch geklärt werden.

40 Schafe ertrunken

Steinheim. Auf einem Gut bei Steinheim geriet eine Schafherde, die zum größten Teil aus wertvollen Zuchtschafen besteht, als sie mittags zur Zeit der Stallreinigung für kurze Zeit ausgetrieben wurde, in einen nahegelegenen Kolk. Dabei ertranken 40 Schafe. Es bedurfte mehrstündiger Arbeit, die übrigen Tiere aus dem Kolk herauszuholen und zu retten.

Auf dem Bürgersteig vom Auto erfaßt

Herne. Auf der Wiescherstraße in Herne kam ein Personenkraftwagen ins Schleudern und fuhr auf den Gehweg. Hierbei wurden zwei Frauen von dem hinteren Teil des Personenkraftwagens erfaßt und gegen einen Torpfeiler geworfen. Während die eine Frau schwer verletzt liegen blieb, wurde die andere von dem Fahrzeug mitgeschleift. Die beiden Verletzten wurden in das nächstgelegene Krankenhaus eingeliefert, wo eine Frau kurz nach ihrer Einlieferung ihren Verletzungen erlegen ist. Für die andere Frau besteht z. Zt. keine Lebensgefahr.

Jubiläumsfeier bei Gelsenberg

Bochum. 133 Jubilare der Gelsenkirchener Bergwerks-AG., Gruppe Bochum, waren am Sonntag mit ihren Betriebsführern, Vertretern der DAF., des Arbeitsamtes, der Bergbehörde, der Industrie- und Handelskammer zu einer Feierstunde im Parkhause in Bochum zusammelt, die von Klängen der Bergmannskapelle der Zeche „Prinz-Regent" und von Darbietungen der Gesangabteilung der Zeche „Friedlicher Nachbar" verschönt wurde. Bergwerksassessor Eichler dankte nach einer Ehrung der gefallenen und gestorbenen Arbeitskameraden den Jubilaren für ihre Treue zum Werk, durch die sie den Beweis dafür erbracht hätten, daß der Bergmannsberuf ein Lebensberuf sei. Im Kampf an der Heimatfront stehe der Bergmann in vorderster Linie, denn große Aufgaben seien gerade dem deutschen Bergmann übertragen. Kohle und Eisen seien die unentbehrlichen Grundstoffe, ohne die das deutsche Schwert nicht geschmiedet und nicht scharf gehalten werden könne. Bergassessor Eichler hat die Arbeitsjubilare, auch weiterhin dem Werk die Treue zu halten und dem Nachwuchs in der Treue und Kameradschaft, in der Pflichterfüllung und Disziplin Vorbild und Beispiel zu sein.

Unsere Wirtschaftsecke

Die Glückauf-Brauerei Gelsenkirchen im Jahre 1941

193 623,67 RM. Reingewinn — Dividendenvorschlag: 4 Prozent auf Vorzugsaktien, 7,5 Prozent auf Stammaktien in freiem und 6,5 Prozent in gebundenem Besitz.

Am 5. Februar findet im Hotel Hans Sachs in Gelsenkirchen die 47. ordentliche Generalversammlung der Glückauf-Brauerei AG. statt, in der das vorliegende Geschäftsbericht über das verflossene Jahr heißt es, daß auf Grund des erhöhten Arbeitsanfalles im Liefergebiet der Umsatz im vergangenen Jahre höher war als im vorigen Jahr. Die durch die Kriegsverhältnisse bedingten Schwierigkeiten wurden so gut wie möglich überwunden. Im Anlagevermögen erscheint ein Betrag von 7 368,24 RM., bei dem es sich um eine Wertverbesserung der Betriebsgebäude im Sinne der Förderung „Schönheit der Arbeit" handelt. Für Maschinen und maschinelle Anlagen ist ein Zugang von 72 873,15 RM. ausgewiesen, wobei es sich in der Hauptsache um die Anschaffung einer Dampfmaschine und eines Kompressors handelt. Für Versandfässer wurden 5230,73 RM. eingesetzt, bei Flaschen und Kästen hat sich der Betrag entsprechend dem höheren Umsatz in Flaschenbier auf 42 921,38 RM. erhöht. Für eine im Bau befindliche Brunnenanlage steht ein Betrag von 5968,58 RM. zu Buch. Insgesamt wird das Anlagevermögen zum 30. 9. 41 mit einem Buchwert von 1 467 923,58 RM. ausgewiesen. Im Umlaufvermögen sind die Vorräte und Verbrauchsstoffe noch vorsichtiger bewertet worden als im Vorjahre und mit 111 714,44 RM. eingesetzt. Auf der Passivseite wurden die gesetzlichen Rücklagen durch eine Sonderzuweisung erhöht und stehen mit 220 000 RM. zu Buch. Für die Altersversorgung wurde der in steuerlicher Hinsicht zulässige Betrag von 32 000 RM. eingesetzt. Aktiva und Passiva balancieren mit 4 378 214,98 RM. In der Gewinn- und Verlustrechnung erscheint für Löhne, Gehälter und zusätzliche freiwillige Leistungen ein Betrag von 490 411,41 RM., an Sozialabgaben einschließlich der freiwilligen Aufwendungen sind 51 548,84 RM. verbucht. Die Erhöhung der freiwilligen Aufwendungen ergibt sich aus einer Linie aus Zuwendungen an weitere minderalene Gefolgschaftsmitglieder und aus der Unterstützung deren Angehöriger. Die Erträge haben sich durch die Erhöhung des Umsatzes verbessert. Der nach Abzug der Abschreibungen und Rücksetzungen verbleibende Reingewinn beträgt einschließlich des Vortrages 193 623,67 RM. Für die Verteilung wird folgendes vorgeschlagen: 5 Prozent zum gesetzlichen Reservefonds = 9500 RM., 4 Prozent Dividende auf 30 000 RM. Vorzugsaktien = 1200 RM., 7,5 Prozent Dividende auf 1 433 200 RM. Stammaktien in freiem Besitz = 107 490 RM., 6,5 Prozent Dividende auf 1 099 200 RM. Stammaktien in gebundenem Besitz = 71 448 RM. Vortrag auf neue Rechnung 3963,67 RM. Im Sozialbericht heißt es weiter, daß die besondere Sorge den im Felde stehenden Gefolgschaftsangehörigen und deren Angehörigen sowie der Erhaltung der Arbeitskraft der noch beschäftigten Gefolgschaftsmitglieder galt. Insgesamt wurden an freiwilligen sozialen Leistungen 83 018,80 RM. ausgegeben.

Ankauf von voll brauchbaren Batterien

Auf Grund des § 3 (4) des Reichsleistungsgesetzes sind sämtliche voll brauchbaren Anlaß- und Beleuchtungsbatterien in stillgelegten Kraftfahrzeugen unter Angabe der Voltzahl, Stückzahl und des Lagerortes durch Postkarte an die Wehrwirtschaftsinspektion Münster, Gruppe K, Roxelerstraße 40, zu melden. Meldung bis zum 7. Februar 1942. Nicht zu melden sind Batterien von Kfz., die nach dem Reichsleistungsgesetz oder ähnlichen vorher dürfen, z. B. von Kfz. der Aerzte, der NSDAP., ihrer Gliederungen, der Reichsbehörden, ferner Batterien von rotbewinkelten Kfz. und von vorläufig beorderten Kfz., sowie von Kfz. (einschl. Motorboaten), die im Interesse der Landesverteidigung oder im öffentlichen Interesse nur zeitweise zum Einsatz vorgesehen sind, ohne den roten Winkel zu führen.

Auto-Schmieröl nur noch gegen Motorenölscheine

Die Reichsstelle für Mineralöl hat im Interesse einer geregelten Motorenölversorgung eine Anordnung erlassen, wonach Schmieröl mit Wirkung vom 1. Februar 1942 ab zum Verbrauch in Verbrennungskraftmaschinen mit Ausnahme von Großgasmaschinen nur noch gegen Motorenölscheine des Reichsbezugsrechtes für Mineralöl abgegeben und bezogen werden darf. Es werden Motorenölscheine über 0,2 Liter, ein Liter und ein Faß (ca. 180 kg) ausgegeben. Die Verbraucher erhalten die Motorenölscheine von den gleichen Stellen, die für die Zuteilung von flüssigen Kraftstoffen zuständig sind. Die Anordnung gilt im übrigen nicht für Getriebeöl und für Abschmierfette.

Weitere Einzelheiten zur Raucherkarte

Berlin. Aus dem Erlaß des Reichswirtschaftsministers über die Einführung der Raucherkarte ist noch zu entnehmen, daß nicht nur die Tabakschäfte und die Gaststätten, sondern auch Kolonial- und Gemischtwarengeschäfte, die Tabakwaren führen, Kontrollkarten ausstellen und ausgeben. Dabei ist grundsätzlich persönliches Erscheinen des Antragstellers erforderlich. Zur Feststellung der Personengleichheit des Antragstellers mit dem Inhaber der ausgestellten Reichsraucherkarte ist der Ausgabebeleg ein amtlicher Ausweis vorzulegen. Für Wehrmachtangehörige wird die Kontrollkarte ausschließlich durch die Dienststeller der Wehrmacht ausgegeben. Ausländische Arbeiter erhalten eine Kontrollkarte nur, soweit sie nicht in geschlossenen Lagern untergebracht sind. Polnische Arbeiter erhalten unter der gleichen Bedingung eine halbe Karte. Polnische Arbeiterinnen sind ausgeschlossen. Die Ausgabe der Kontrollkarte erfolgt in diesen Fällen auf Antrag des Betriebsführers beim Wirtschaftsamt. Auf die Tagesabschnitte können wahlweise Zigarren, Zigaretten oder Rauch-, Kau- und Schnupftabak abgegeben werden. Die Verkaufsstellen dürfen Tabakwaren nur im Rahmen der jeweils festgelegten Mindest- und Höchstmengen je Abschnitt abgeben. Mindestmengen dürfen nur dann überschritten werden, wenn die verhandene Warenmenge die Fortführung eines laufenden Verkaufs gewährleistet. Das Verbot des Verkaufs von Tabakwaren ohne Kontrollkarte oder Kontrollausweis gilt für alle Verkaufsstellen, die zur Abgabe von Tabakwaren an letzte Verbraucher berechtigt sind. Bei Bezuge im Wege des Versandes können die Abschnitte der Kontrollkarte vom Verbraucher abgetrennt und vom Versandgeschäft entgegengenommen werden. Es ist zulässig, daß der Verbraucher beim Bezuge im Wege des Versandes unter Abtrennung der entsprechenden Abschnitte bis zu drei Monaten im voraus erhält. Die ordnungsmäßige Durchführung des Kontrollsystems wird von den Landeswirtschaftsämtern unter Einschaltung der selbständigen Organisation der gewerblichen Wirtschaft durch Stichproben und Ueberwachung sichergestellt.

Technischer Vortrag verschoben

Wie die Kreiswaltung des NS-Bundes Deutscher Techniker mitteilt, muß der vom Verein Deutscher Ingenieure gemeinsam mit dem Haus der Technik, Essen, für morgen, Donnerstag, 29. Januar, vorgesehene Vortrag im Bismarckklub Gelsenkirchen, Hans-Schemm-Straße 3, in dem Dr. Wolfen, Ludwigshafen, sprechen sollte, wegen plötzlicher Verhinderung des Vortragenden ausfallen. Die Veranstaltung des neuen Vortragstermins erfolgt noch.

Für 25 RM. gekauft — mit 2500 Proz. verkauft

Der Kölner Bilderbetrugsprozeß

Köln. Zu Beginn des 7. Verhandlungstages im Kölner Bilderbetrugsprozeß wurde dem Angeklagten Dr. Walter Israel Cohen Gelegenheit gegeben, sich zu den Sachverständigengutachten und besonders zu dem von Prof. Wehrhahn-Berlin zu äußern. Das Endergebnis einer langen und gewundenen Rede des Angeklagten war die Erklärung: „Ich sehe ein, daß ich einer Täuschung zum Opfer gefallen bin."

Mit Spannung wurde dann die Zeugenaussage des Mannheimer Kunsthändlers aufgenommen, der von dem Hauptangeklagten Schuppner der falschen Deflegger erwarb und dafür 15 000 Mark bezahlte. Dieser Zeuge übernahm außerdem noch weitere 15 Gemälde. Auf Einspruch der Reichskammer der bildenden Künste mußte das angebliche Defregger-Gemälde aus der Auktion herausgenommen werden. Die übrigen Bilder gingen mit insgesamt 16 000 Mark ab. Interessant dabei war, daß das einzige echte Gemälde, ein solches von Albert v. Keller, nicht verkauft wurde. Der Zeuge hielt auch in der Montagverhandlung noch einige ihm von dem Angeklagten Schuppner überlassene Gemälde, u. a. einen angeblichen Max Slevogt, für echt.

Zwei Berliner Zeugen, darunter der viel genannte Handwerksmeister, bestätigen dem Hauptangeklagten, daß er wohl guten Glaubens die angebliche Menzelsche Studie „Balkon-Szene" habe erwerben wollen. Schuppner hat dafür 1000 Mark. Als er später das Angebot auf 1500 Mark erhöhte, war das Bild fort. Es war an einen kleinen Kunsthändler gegangen, der es für 200 Mark erworben hatte und es mit einem Zuschlag von 5 Mark für Photographiekosten weiter verkäufte. Ein Vertreter einer angesehenen Berliner Kunsthandlung hielt lediglich diesen Manet auch heute noch für echt, konnte aber auch seiner Angabe dafür keine 100prozentige Garantie übernehmen, weil ihm Vergleichsmöglichkeiten fehlten. Dieser Zeuge ging in der Hauptverhandlung bei seiner Aussage wesentlich weiter als bei seiner Vernehmung vor der Kriminalpolizei. Der Leiter der Kriminalpolizei. Der hatte er größere Einschränkungen gemacht und wollte nicht mehr für von der Echtheit der Pastellzeichnung überzeugt sein.

Interesse beanspruchte am andern Verhandlungstage des Kölner Bilderbetrugsprozesses die Aussage eines Reisenden, der dem Hauptangeklagten Schuppner den „Lanzenritter" von Schuch (eine übermalte Photographie) als Reproduktion für 12 Mark verkaufte. Schuppner, der die Aussage bestritt, wollte das Bild als echt erworben haben. Er habe dafür aber 25 Mark bezahlt, und zwar deshalb so wenig, weil er es selbst nicht als besonders wertvoll hielt. Und dieses Bild verkaufte Schuppner mit einem Gewinn von 2500 %! Der größte Teil des Dienstagverhandlung wurde durch die Verlesung von Briefen ausgefüllt, mit denen Schuppner verschiedenen deutschen Auktionshäusern seine Bilder anbot. Im März 1940 bot er einem großen rheinischen Auktionshaus 19 Bilder für insgesamt 112 900 Mark an. Er selbst hatte dafür im höchsten Falle 6600 Mark bezahlt. Als der Vorsitzende darüber seiner nicht geringen Verwunderung Ausdruck gab, erwiderte der Angeklagte, die Käufer hätten diese Preise gewollt. Wörtlich lautete er: „Der Wahnsinn ging so weit, daß alles verrückt wurde". Im übrigen hat Schuppner in den erwähnten Schreiben die Auktionshäuser kruppellos zu täuschen versucht.

Werbe-Anzeigen

sprödes Gesicht und aufgesprungene Hände vertrübt man mit NIVEA-CREME. Niveau ist knapp — was es gibt, soll vielen zugute kommen. Sei sparsam damit!



Harnsäure

im Übermaß, Gicht, Rheume, Magen-, Darmkatarrh, sowie Arterienverkalkung, Saures Brennen, Gallen- u. Nierensteine sind Zeichen schlechter Magenpflege. Mit

Sal digestivus Nattermann

bereitet man sich ein Heilwasser, das überschüssige Harnsäure ausscheidet, das Blut u. die Säfte reinigt u. den Magen richtig pflegt. Die wohltuende Wirkung ist bald festgestellt.

Glas 1.25 RM in Apoth. u. Drog.

Stellen-Angebote

Betriebsleiter, energisch, Charakter, möglichst aus der Armaturenbranche, verlangt, der mit den neuesten Fertigungsverfahren sowohl der spanabhebenden wie spanlosen Verformung sich auch der Montage gleichfalls gründlich vertraut ist u. über gute organisatorische Kenntnisse verfügt. Die Stellung ist bei selbständiger Leitung sehr entwicklungsfähig. Ferner **Ingenieur** mit in der Praxis erworbenen Kenntn. der Armaturenentwicklung, dem an entwicklungsfähig. Stellung gelegen ist, zur Leitung des Konstruktionsbüros gesucht. Angebote mit Lichtbild, Lebenslauf, Zeugnisabschriften, Referenz. u. Gehaltsforder. an Gebr. Krüger & Co. AG., Spezialfabrik für Wiederholungsarmaturen u. Armaturen, Berlin-Köpenick, Mahlsdorferstraße 107.

Verkaufsfräulein, durchaus tüchtig und selbständig, für mein Hotel-Restaurant gesucht. Gute Bezahlungsmöglichkeit. Eintritt nach Uebereinkunft. Bewerbungen mit Zeugnisabschriften u. mögl. Bild erbeten an Bürgerhaus Metz, Bad Honnef a. Rhein.

Wirtschaftsfräulein, einfach, für gepflegten Junghaushalt (3 Kinder von 15, 11 u. 7 J.) in angenehm. Dauerstellung gesucht. Frau Hdda Bähnen, Pfalzel bei Trarbach, Mosel über gut. Zeug.

Zweitmädchen, tüchtig, zum 1. Febr. gesucht. Frau Hugo Degenhard, Bonn, Hermann-Göring-Allee 2, Ruf 310 34.

Mädel, nett, sindersich, für meinen 1½jährigen Junghaushalt gesucht. Zeuge von 20 Jahr. hier, muß wegen Krankheit aufhören. Eintr. 1. Mai gesucht unter 2421 an den W. B. Gelsenkirchen.

Mädchen, zuverläss., nicht zu jung, für meinen Haushalt z. 9. Pers., 3 Erw., 5 Kinder (18, 5 u. 3 J.) nach Bad Godesberg gesucht. Frau Dr. Hans Hoberg, Bad Godesberg, Kaiserstraße 6, Tel. 2016.

Junges Mädel für Küche u. Haus, in klein. Café-Restaurant (Tagesbetrieb) gesucht. Zuverlässig. Hotel Zaadhaus im Schmelztal, Bad Honnef a. Rhein.

Stellen-Gesuche

Frau, gut. langjährig eingearbeitet, sucht Arbeitsplatz für 3—4 Tage in der Woche. Schrift. Angeb. unter 2444 an den W. B. Gelsenkirchen.

Brauche Sie die Geschäftsleiterin des „Westfälischen Beobachter"? Dann inserieren Sie! Anzeigenannahme: Montags von 8.45—12.30 Uhr u. 13—18 Uhr. Samstags von 8.45 bis 14 Uhr durchgehend. Sonntags von 11—12 Uhr nur für dringende Anzeigen. Hauptgeschäftsstelle: Bochumer Straße 5.

Immobilien

Darlehensmann, Neubau, bei 20 000 RM. Hypothek zu verkaufen. Meier, Wattenscheid, Bismarckstr. 54, Ruf 200 42.

Unterricht

Das NSV.-Seminar für soziale und sozialpädagogische Berufe in Gelsenkirchen, Bahnhofstr. 11, bildet aus Volkspflegerinnen m. d. Hauptsächern Gesundheitsfürsorge, Jugendvolkspflege, Wirtschafts- u. Berufsfürsorge. Mindestalter: Vollendetes 20. Lebensjahr. Erforderliche Schulbildung: Mittlere Reife o. gleichwert. Vorbildung. Weitere Auskunft erteilt das Seminar, Gelsenkirchen, Ruf 250 11.

Geschäftliche Empfehlungen

Frauen! Ist der Waschkessel entzwei oder liegen sonstige Reparaturen vor, dann kommen Sie zur Werkstelle der Kaupmann Spezialitäten. Die neuen Preisgünstige u. Wochenpreisen sind vorzüglichste Hilfsmittel für den Waschtag. Motor-Reparaturen in kürzester Zeit. Umfang. A. Leising, Gelsenkirchen, Franz-Seldte-Str. 4, am Markt. Fernr. 225 71 Kaupmann.

Schlachtpferde kauft zu höchsten Tagespreisen. — Ruf Notschlachtungen tag u. nacht Hütte anrufen! Roßschlächterei Hömo, Gels.-Horst. Fernruf Gels. 372 13.

Kaufgesuche

Schlitten, verschieden, Größen, zu kaufen od. zu leihen gesucht. Eilzuschriften an Metzgerei „Daheim" Gelsenkirchen, Hauptstraße 10, Telefon 916 85.

Werbe-Anzeigen

Guter Rat für's Backen:

Dem richtigen Teigbereitung kann ein Gebäck mißlingen, wenn es zu früh aus dem Ofen genommen wird. Deswegen nehmen Sie Kuchen und Brötchen ohne Garprobe heraus. Man sticht mit einem spitzen Holzhalm in die Mitte des Gebäcks. Bleibt kein Teig daran hängenbleibt, ist der Kuchen gar und gut gelungen. Backen Sie stets nach Oetker-Rezepten mit

Dr. Oetker Backpulver „Backin"

