Sport-Montag

Allgemeine Sportzeitung für Berg u. Mark

Erhältlich in unseren Geschäftsstellen: Elberfeld, Walter-Rathenaustraße Nr. 50, und Barmen, Neuerweg Nr. 57, sowie in unseren Filialen und bei den Straßenverkäufern.

Sonder-Ausgabe des General-Anzeigers der Stadt Wuppertal

Verlagsort: Wuppertal-Elberfeld — Fernsprecher Sammel-Nummer 21701

Post-Bezugspreis - - - - monatlich 40 Pfg. einschl. 5 ₰ Postzeitungsgebühr, ausschl. Bestellgeld
Einzelnummer - - - - - - - - - - - 10 Pfg.
Anzeigenpreis - - - - 26 mm breit 10 Pfg.

Nummer 7 — Montag den 13. Februar 1933 — Preis 10 Pfg.

Ein Fußballsonntag voll Ueberraschungen

Fortuna Düsseldorf verliert in Barmen einen Punkt Und auch Germania Elberfeld erzwingt gegen VfL. Benrath ein Unentschieden — SC. Sonnborn schlägt SSV. Elberfeld knapp

Bezirksliga

In der A-Gruppe

büßte der Spitzenführer, VfL. Benrath, an der Nevigeserstraße gegen Germania Elberfeld in einem 6:6-Spiel einen Punkt ein. Es war ein rassiges Spiel voller Spannung, das stets unentschieden stand oder eine Partei mit nur einem Tor im Vorteil sah. Der durch eifriges Spiel verdiente eine Punkt ist für Germania von großer Bedeutung.

Der Benrather Punktverlust kommt dem Zweiten, Schwarz-Weiß Barmen, aber nicht zustatten, da auch Barmen gegen den TuSpV. Eller 04 in Düsseldorf nur 2:2 spielen konnte. Die Benrather benötigen aus den ausstehenden drei Spielen nur noch einen Punkt, um endgültig Gruppenmeister zu sein.

Der BV. Lüttringhausen gewann gegen Schwarz-Weiß Düsseldorf mit 4:2 und damit vor den beiden Tabellenletzten (Küllenhahn und Ratingen) einen solchen Vorsprung, daß er kaum noch eingeholt werden kann.

Dazu tat die SpVg. Ratingen, deren Mannschaft in letzter Zeit wohl etwas überschätzt worden ist, den Lüttringhauser den Gefallen, gegen VfB. Hilden mit 0:1 zu verlieren. Das Schicksal Ratingens scheint damit endgültig besiegelt zu sein.

Eller 04 – Schwarz-Weiß Barmen 2:2 (2:2)

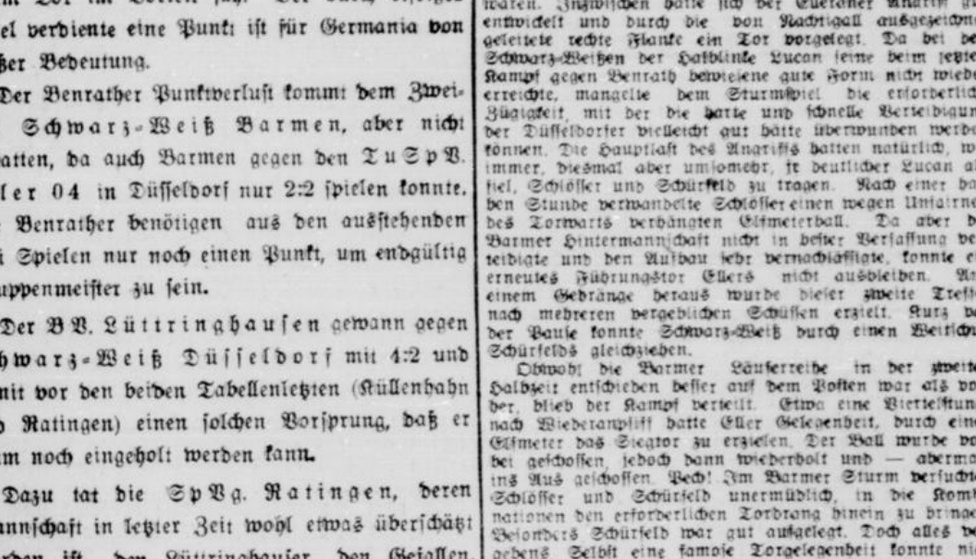
Allgemein hatte man angenommen, daß die Barmer in Eller auf Granit beißen würden. Hatte doch die Düsseldorfer Vorstadtelf im Falle eines Sieges noch die klare Aussicht auf den zweiten Platz hinter dem VfL. Benrath. Die Barmer waren sich jedoch ihrer schwierigen Aufgabe bewußt, zumal sie schon seit langem bestrebt sind, den Vorsprung des Spitzenreiters nicht noch größer werden zu lassen. Der Besuch dieses Spieles war recht gut. Die Zuschauer sahen ein flottes, hartes, aber nicht unschönes Kampfspiel, dessen unentschiedener Ausgang den Leistungen entspricht.

Schwarz-Weiß hatte die beste Mannschaft ins Gefecht geschickt, ein Beweis, wie ernst dieses Treffen auf der Barmer Seite genommen wurde. Es dauerte jedoch einige Zeit, bis die Barmer einigermaßen eingespielt waren. Inzwischen hatte sich der Ellerner Angriff gut entwickelt und durch die von Nachtigall ausgezeichnet geleitete rechte Flanke ein Tor vorgelegt. Da bei den Schwarz-Weißen der Halblinke Lucan seine beim letzten Kampf gegen Benrath bewiesene gute Form nicht wieder erreichte, mangelte dem Sturmspiel die erforderliche Zügigkeit, mit der die harte und schnelle Verteidigung der Düsseldorfer vielleicht gut hätte überwunden werden können. Die Hauptlast des Angriffs hatten natürlich, wie immer, diesmal aber umsomehr, ist deutlicher Lucan abfiel, Schlösser und Schürfeld zu tragen. Nach einer halben Stunde verwandelte Schlösser einen wegen Unfairneß des Torwarts verhängten Elfmeterball. Da aber die Barmer Hintermannschaft nicht in bester Verfassung verteidigte und den Aufbau sehr vernachlässigte, konnte ein erneutes Führungstor Ellers nicht ausbleiben. Aus einem Gedränge heraus wurde dieser zweite Treffer nach mehreren vergeblichen Schüssen erzielt. Kurz vor der Pause konnte Schwarz-Weiß durch einen Weitschuß Schürfelds gleichziehen.

Obwohl die Barmer Läuferreihe in der zweiten Halbzeit entschieden besser auf dem Posten war als vorher, blieb der Kampf verteilt. Etwa eine Viertelstunde nach Wiederanpfiff hatte Eller Gelegenheit, durch einen Elfmeter das Siegtor zu erzielen. Der Ball wurde vorbei geschossen, jedoch dann wiederholt und — abermals ins Aus geschossen. Pech! Im Barmer Sturm versuchten Schlösser und Schürfeld unermüdlich, in die Kombinationen den erforderlichen Tordrang hinein zu bringen. Besonders Schürfeld war gut aufgelegt. Doch alles vergebens. Selbst eine famose Torgelegenheit konnte nicht ausgenutzt werden, als nämlich der gegnerische Hüter sein Tor verlassen hatte und der Ball nur leicht nach vorne gestoßen zu werden brauchte. Schwarz-Weiß behält den Dreipunktevorsprung vor Eller.

(Fortsetzung auf der Rückseite.)

Germania gegen VfL. Benrath 6:6



Einer der gefürchteten Durchbrüche von Rasselnberg (Benrath).

Das Trümmerfeld in Neunkirchen

Die amtlichen Feststellungen — 54 Tote, 9 Vermißte, 160 Schwerverletzte



Hier stand der Gasometer

Neunkirchen, 12. Februar. (Drahtb.) Wie wir erfahren, beträgt die Zahl der Toten nach amtlichen Feststellungen 54, die Zahl der Vermißten wird mit neun angegeben. In den Krankenhäusern befinden sich etwa 160 Schwerverletzte.

Über die Vorgänge vor der Explosion,

soweit sie sich nach einer Begehung der Unglücksstätte am Sonntagmittag und nach Rücksprache mit der Generaldirektion der Hütte und des Direktors Franke von der Zentrale für Gasverwertung in Berlin feststellen lassen, wird folgendes mitgeteilt:

Der in ausgezeichnetem Betriebszustand befindliche und täglich dreimal außen und innen begangene Behälter war zur Zeit des Unglücks mit etwa 15 000 Kubikmeter Gas gefüllt. Die Druckverteilung in der Betriebsleitung zeigte keinerlei annormale Verhältnisse. Gleichfalls wurden irgendwelche Störungen an der Scheibenführung des Behälters nicht festgestellt. Die Tatsache, daß an der Behälterumgehungsleitung einige Tage vor dem Unglück zum Zwecke der Einsetzung von Dehnungsmuffen Schneid- und Schweißarbeiten vorgenommen worden waren, hat zur Bildung verschiedener Gerüchte in der Bevölkerung Anlaß gegeben, die aber samt und sonders haltlos sind, da die Schweißarbeiten am Unglückstage bereits völlig beendet waren. Lediglich mit Verlanchungsarbeiten waren noch einige Mann beschäftigt kurz bevor das Unglück geschah. Selbst wenn aber auch dort in der Unglücksstunde noch irgendwelche Schweißarbeit vorgenommen worden wären, so hätte dies noch keinen Anlaß zur Explosion geben können, da bekanntermaßen bei Trockengasbehältern jeder Gasdurchtritt nach außen normalerweise ausgeschlossen ist, und offene Feuerstellen an diesen Gasometern behördlich zulässig sind.

Nach den vorliegenden Berichten von Augenzeugen hat sich an dem Behälter nach einer mittelstarken Detonation

plötzlich eine etwa 70 Meter hohe Stichflamme

entwickelt. Die weiteren Vorgänge lassen sich etwa so erklären, daß die Stichflamme einige Minuten lang eine ungeheure Überhitzung eines schmalen Behälters hervorrief, so daß sich die Behälterwandung dehnte und an der Scheibenführung eine Verwerfung eintrat und die Öldichtung ausblieb. Dadurch bildete sich oberhalb der Scheibe ein Explosivgemisch, das durch die glühende Wand des Behälters zur Zündung gekommen sein dürfte. Oberhalb des Explosivgemischs hat sich vielleicht noch ein zündungsfähiges Luftkissen gefunden, denn die vorgeschriebene leichte Bedachung des Behälters ist in unmittelbarer Nähe der Explosionsstelle niedergegangen.

Die ungeheuren Verheerungen in der unmittelbaren Nähe des Gasometers sind unmittelbar durch die auseinandergerissene Seitenwand des Behälters erfolgt.

Über die entscheidende Frage der Bildung und Entzündung eines Explosivgemischs am Behälter und die Bildung der Stichflamme besteht zur Zeit noch völlige Unklarheit. Die mehrfach in der Presse geäußerte Vermutung, daß ein Tankstellenbrand der Ausgangspunkt der Katastrophe gewesen sei, scheint nach Besichtigung der Örtlichkeit völlig abwegig.

(Fortsetzung auf der letzten Seite.)

Das Neueste vom Tage

Deutschlands Forderungen

Reichskanzler Hitler hat dem englischen Obersten Etherton eine Unterredung gewährt, in der er fordert, daß Frankreich im selben Ausmaß wie Deutschland abrüste oder Deutschland gleichgestellt werden müsse. Der Versailler Vertrag müsse revidiert werden. Weiter verlangte er Rückgabe des polnischen Korridors und Rückgabe der Kolonien.

Wirtschaftspartei gegen Wahlrecht-Notverordnung

Der Vorstand der Wirtschaftspartei hat beschlossen, die Auslegung der Wahlrecht-Notverordnung durch das Reichsinnenministerium als mit der Verfassung nicht in Einklang stehend anzusehen und die Reichstagswahl vom 5. März anzufechten.

Schüsse auf Nationalsozialisten

In Eisleben wurde ein **Propagandazug der NSDAP. von Kommunisten beschossen. Nach den bisherigen Feststellungen ist ein SS.-Mann aus Halle erschossen worden. Außerdem sind mehrere Schwerverletzte zu verzeichnen.**

In Hecklingen (Anhalt) ist ein **Nationalsozialist von einer unbekannten Person auf der Straße erschossen worden. Am Sonntagvormittag wurde in Leutmannsdorf (Kreis Schweidnitz) der SA.-Mann Scharführer Eriel, der sich auf dem Wege zur Sammelstelle seines Sturmes befand, durch zwei Schüsse niedergestreckt. Er erlag bald darauf den Verletzungen.**

Germania Elberfeld - VfL. Benrath 6:6 (2:3)

Eine Art Sensation erlebten ca. 4000 Zuschauer am gestrigen Tage an der Nevigeserstraße, brachten es doch die Germanen fertig, dem Benrather Favoriten nicht nur ein Unentschieden abzutrotzen, sondern auch der bestbewährten Hintermannschaft des Gastes nicht weniger als sechs Tore aufzudrummen. Es war ein Spiel, das die erschienenen Zuschauer vom Beginn bis zum Schlußpfiff in Atem hielt, ein wogendes auf und ab. Hier geht Benrath in Führung, dort Germania, mit einem Wort, die Germanen zeigten unter Aufbietung aller vorhandenen Kräfte das beste Spiel der ganzen Saison. Man kann das Resultat sogar etwas schmeichelhaft für die Gäste nennen; denn es hätte bei etwas mehr Glück für Germania ein Sieg herausgeschaut.

Als Schiedsrichter Raspel, der eine hervorragende Leistung bot, amtiert, war der Platz außerordentlich schlüpfrig und stellte hohe Anforderungen an die Spieler. Germania hatte die Mannschaft auf mehreren Posten neu besetzt; so sah man Jänker für Müller in der Verteidigung, Traut für Felder auf dem Mittelläuferposten und Heß 2 hatte wiederum für Kirchner die Sturmführung übernommen. Bis auf Traut, der zu defensiv spielte, konnten die beiden übrigen Spieler ihre Posten voll und ganz ausfüllen. Benrath erschien mit kompletter Mannschaft.

Während Germania sich nicht so recht findet, läuft die Kombinationsmaschine der Benrather in gewohnter Weise. Bereits die 6. Minute bringt den Gästen das erste Tor. Hohmann ist in seiner typisch schnellen und exakten Spielweise durchgekommen und schlägt Fußbäller aus kürzester Entfernung. Vorerst nimmt der Gast das Heft in die Hand, man sieht das gewohnt schnelle und sichere Zuspiel, die Läuferreihe sorgt für verwendbare Abspielbälle in den Sturm. Die gefährliche linke Seite mit Rasselnberg und Köhler findet jedoch in Schütz einen aufmerksamen Bewacher. Dagegen macht sich in der Mitte das Verlassen von Traut bemerkbar, der taktisch ganz gut spielt, aber die nötige Schnelligkeit gegen einen derartigen Sturm, wie ihn die Benrather stellen, vermissen läßt. Es ist in erster Linie dem Schlußdreieck zu verdanken, daß Benrath in dieser kurzen Drangperiode nicht zu Toren kommt. Langsam kommt Germania ins Spiel, die Schau vor dem großen Namen wird abgelegt, und ist den Gästen, wenn auch nicht in punkto Technik, so doch in der Schnelligkeit voll und ganz gewachsen. Weller und Meiswinkel zeigen recht ansprechende Leistungen, ihre Flanken zaubern mehrfache Situationen herauf. Heß 2 und Lückenhaus sorgen für den nötigen Druck. Nach etwa 15 Minuten kommt der große Umschwung; das, was selbst der größte Optimist nicht für möglich gehalten hat, tritt ein. Germania erzielt innerhalb weniger Minuten den Ausgleich und anschließend die Führung. Eine Weller-Flanke schlägt Bilinger zu kurz ab, Lückenhaus erfaßt das Leder und schießt durch guten Schuß das Netz unter ohrenbetäubendem Lärm der Anhänger. Das zweite Tor fällt kurz darauf; Meiswinkel gibt eine hohe Flanke, der gesamte Innensturm nebst einem Verteidiger der Gäste kämpfen um den Ball, der von dem Benrather unglücklicherweise ins eigene Tor geköpft wird. 2:1. Durch diesen Erfolg aufgemuntert, drängt Germania stark, Wildhagen hat alle Hände voll zu tun, um die stürmischen Angriffe des Gastgebers abzuwehren. Benrath wird nervös und muß das Kommando eine zeitlang abgeben, jedoch nur zwei ergebnislose Eckbälle sind die Ausbeute dieser Offensive. Das Spiel wird wieder offen, den Ausgleich holt Köhler auf eine Rechtsflanke hin, sein scharfer Schuß ist nicht zu halten. 2:2. Benrath faßt wieder Zutrauen und drängt mit aller Macht auf eine Entscheidung, alle Register ihres Könnens werden aufgezogen, Hohmann, Rasselnberg und Stoffels gehen geschlossen vor und erzielen durch Stoffels, welcher mit Prachtschuß den Angriff abschließt, das Halbzeitergebnis von 2:3.

Nachdem Rasselnberg das Wiederanspiel mit einem Lattenschuß beendet, sieht man die eifrigen Germanen stets vor Benraths Tor, Meiswinkel flankt zur Mitte und Lückenhaus, heute der erfolgreichste Torschütze, erzielt mit Flachschuß zum zweiten Male den Ausgleich. 3:3. Benrath ist sichtlich überrascht, Germania nutzt geschickt diese vorübergehende Schwäche aus und schafft in der 10. Minute wiederum durch Lückenhaus die 4:3-Führung. Der Schiedsrichter unterbricht jetzt das Spiel für zwei Minuten im Gedenken an die furchtbare Explosionskatastrophe im Saargebiet; entblößten Hauptes gedenken Tausende von Zuschauern dieses grauenhaften Geschehnisses. Das Spiel geht weiter und Benrath erzielt durch den wieselflinken Köhler, welcher ein Mißverständnis zwischen Schütz und Fußbäller geschickt ausnutzt, den Gleichstand von 4:4. Bemerkenswert ist dieses Tor deshalb, weil gerade dem eifrigsten Spieler der Germanen dieses Mißgeschick passieren mußte. Das Spiel nimmt nunmehr schärfere Formen an, Müller muß einer Verletzung wegen das Feld verlassen und kann nach Wiedereinritt nur noch als Statist mitwirken. Das gleiche Mißgeschick trifft Heß 2, aber dennoch erzielt Germania durch Weller die nochmalige Führung mit 5:4. Germania begeht nunmehr den Fehler, das Spiel offen zu halten, anstatt, da doch nur noch zehn Leute zur Stelle waren, die Abwehr zu verstärken. Es dauert auch gar nicht lange und Rasselnberg hat auf Vorlage von Hohmann zum dritten Male gleichgezogen. 5:5. Nur noch 10 Minuten sind zu spielen, die Spannung wächst von Minute zu Minute, das Publikum geht mit und spart nicht mit Anfeuerungsrufen. Aber noch einmal holt Benrath durch Hohmann die Führung, das Spiel steht 2 Minuten vor Schluß 5:6 für die Gäste. Nun setzt Germania alles auf eine Karte, die Mannschaft wird nach vorne geworfen, selbst die Verteidigung stürmt, und das Unmögliche bringt Richard Lorch buchstäblich in der letzten Sekunde fertig, er erzielt im Anschluß an eine Ecke für Germania das sechste und letzte Tor. Ein äußerst hartes, aber faires Ringen ist beendet, die Zuschauer strömen auf den Platz, und im Triumph wird Lorch auf den Schultern der begeisterten Menge vom Platze getragen.

Vereine	Spiele	Gewonnen	Unentschieden	Verloren	Tor-Verhältnis	Punkte
VfL. Benrath	15	12	2	1	64:35	26
Schwarz-Weiß Barm.	16	9	4	3	43:32	22
VfB. Hilden	16	9	2	5	38:30	20
TuSpV. Eller 04	16	7	5	4	40:26	19
SC. 99 Düsseldorf	15	5	6	4	33:33	16
Schw.-W. Düsseldorf	16	5	3	8	35:41	13
Germania Elberfeld	16	5	3	8	30:40	13
BV. Lüttringhausen	14	5	1	8	30:47	11
Germ. Küllenhahn	15	2	4	9	23:38	8
SpVg. Ratingen 04	15	1	4	10	20:32	6

BV. Lüttringhausen – Schwarz-Weiß Düsseldorf 4:2 (1:1)

Zu Anfang des Spiels zeigten die Gäste sich von der besten Seite. Eine sehr schnelle Mannschaft stand im Feld, denen die Lüttringhauser zunächst nicht beikommen konnten. Bald aber hatten sich die Platzleute gefunden; nachdem sie sich zunächst etwas auf die Verteidigung beschränkt hatten, begannen sie jetzt gefährliche Angriffe. Und da machte man die überraschende Feststellung, daß die Gäste schon etwas ermüdet waren. Einen harten Angriff konnte vorher noch der Hüter vom BV. halten, im Fallen trat er den scharf geschossenen Ball zurück. Dann lagen die Platzbesitzer fast andauernd vorn. Strauch gab eine recht gute Vorlage an Krempel, die sicher vereingeschossen wurde. Wenige Minuten später wäre beinahe das zweite Tor gefallen, aber der Ball prallte am Torpfosten ab. Die Düsseldorfer haben es schwer mit der Verteidigung, deshalb wagen sie kaum einen Angriff. Zu ihrem Ausgleichstor kommen sie aber doch noch vor der Halbzeit, es war sehr billig; durch Alleingang konnte der Halbrechte in das leere Tor einschießen.

Sofort nach Wiederanspiel gab es zwei Ecken für Lüttringhausen, die aber nichts einbringen. Rieland verpaßte eine schöne Gelegenheit; anstatt den Ball an den freistehenden Halbach zu geben, lenkte er ihn aus. Nach fünf Minuten Spielzeit kann Krempel dann über den Schiedsrichter hinweg zum zweiten Tor einsenden. Nach 20 Minuten gab Krempel eine Vorlage nach kurzem Gedränge an Halbach, der das dritte Tor schoß. Der Nebel wurde jetzt etwas dichter, man konnte kaum von einem Tor bis zum anderen sehen. Immer kam von neuem lagen die Stürmer Lüttringhausens vorne, es boten sich genügend Gelegenheiten, zu Toren zu kommen, wenn man nur gedrängt hätte. Das Zuspiel und die Gemeinschaftsarbeit der Platzleute müssen aber gelobt werden; noch ein wenig mehr Angriffsfreude, und diese Mannschaft kann sich mal wieder sehen lassen. Die Schwächen der letzten Monate scheinen somit ziemlich überwunden zu sein. In der 25. Minute arbeitete Halbach mal wieder eine schöne Sache heraus, Beelte nahm an und sandte den vierten Treffer ein. Jetzt hoben die Gäste etwas auf, des öfteren kamen sie auch gefährlich vor, und endlich kam auch ein Erfolg zustande. Das war 10 Minuten vor Schluß. In den letzten Minuten gab es noch sehr viel Arbeit auf beiden Seiten, ein Erfolg blieb aber aus. Der Schiedsrichter war sehr aufmerksam und sicher in seinen Entscheidungen; ihm war es zu verdanken, daß keine Härte in das Spiel kam.

Die B-Gruppe

lieferte die SSVg. Barmen an der Schützenstraße der Düsseldorfer Fortuna ein überraschend gutes Spiel, das mit 3:3 unentschieden endigte. An den Torchancen gemessen, hatte Barmen eigentlich den Sieg verdient, und das, obwohl Fortuna bis auf Albrecht sämtliche Spieler der ersten Mannschaft zur Stelle hatte. Die Barmer können somit den Ruhm für sich in Anspruch nehmen, Fortuna den ersten Punktverlust in dieser Saison beigebracht zu haben.

In Sonnborn gab es ein Vormittagsspiel, das auf recht niedrigem Niveau stand. Eine leichte Ueberlegenheit des SSV. Elberfeld in der ersten Hälfte glich der Sonnborner SC. durch besseres Spiel im zweiten Teil aus und sicherte sich zum Schluß durch einen Willers'schen Strafstoß einen 2:1-Sieg.

General-Anzeiger der Stadt Wuppertal

lesen — heißt über alles gut unterrichtet sein

Der FC. Schwelm unterlag auf eigenem Platz dem VfR. Ohligs mit 1:2. Einige unliebsame Begleiterscheinungen des Spieles werden wohl noch die Behörden beschäftigen.

Den sehr wichtigen Kampf um den drittletzten Tabellenplatz entschied SSV. Oberkassel durch einen 3:0-Sieg über VV. 04 Düsseldorf für sich. Die Aussichten der Ballspieler, den SSV. Oberkassel in den letzten Spielen noch zu erreichen oder gar zu überflügeln, sind recht gering.

Das verhältnismäßig bedeutungslose Treffen zwischen Turu und VC. 05 Düsseldorf gewann Turu nur mit 3:2. Der Sieger steht aber gleichwohl, nach Verlustpunkten gemessen, jetzt am zweitbesten in der Gruppe da.

Vereine	Spiele	Gewonnen	Unentschieden	Verloren	Tor-Verhältnis	Punkte
Fortuna Düsseldorf	16	15	1	0	92:13	31
SSV. Elberfeld	15	8	3	4	41:26	19
VfR. Ohligs	15	9	1	5	40:35	19
Turu Düsseldorf	14	7	4	3	32:23	18
SC. Sonnborn	17	8	0	9	37:54	16
FC. Schwelm	16	6	3	7	22:35	15
SSVg. Barmen	16	6	2	8	37:28	14
SSV. Oberkassel	14	5	1	8	23:33	11
VV. 04 Düsseldorf	15	3	3	9	20:47	9
VC. 05 Düsseldorf	16	1	0	15	12:62	2

Sportklub Sonnborn 07 – SSV. Elberfeld 2:1 (0:1)

Vor etwa 2000 Zuschauern glückte Sonnborn die Revanche für die im Hinspiel erlittene Niederlage. Beide Mannschaften gaben ihr äußerstes her, um den Sieg zu erringen. Bis in die zweite Halbzeit hinein stand der Gewinn der Punkte keineswegs fest, und in dieser Zeitspanne konnte man zahlreiche dramatische Kampfmomente erleben. Der Gast war, wie so oft, auch heute in der Hintermannschaft stärker als im Angriff. Altenfeld, Michel, Schulz hielten mit Aufopferungsfähigkeit ihr Tor rein. Die Elberfelder Läuferreihe mit Schmidt 1, Knapstein, Eckenschwiller kämpfte den Kampf ihres Lebens, besonders die beiden Ersteren leisteten oft Titanenarbeit. Schwach war, wie gesagt, der Sturm. Die linke Seite war ausgesprochen schwach, und mit der rechten verstand der Mittelstürmer sich oft nicht genügend. Ulrich, der Rechtsaußen, ist ein überaus gefährlicher Mann; er braucht bei seiner eminenten Schnelligkeit Steilvorlagen, und die blieben zu oft aus.

Die Platzelf, die nach längerer Zeit endlich wieder einmal den größten Teil ihrer ersten Garnitur beisammen hatte, war besonders im Außenlauf gut besetzt, während Köckert, wie wir hören, vom Vorsonntag noch jetzt, sich nicht voll entfalten konnte. Gut war die Hintermannschaft, in der Brause nur oft zu nervös spielte. Dem Sturm fehlt ein Linksaußen. Hellebner wird nie einer werden. Willers war wie immer die treibende Kraft. Der rechte Sturmflügel war heute nicht so in Fahrt wie sonst. Man möchte Mottor zu all seinen recht technischen Fertigkeiten und seiner nicht zu überbietenden körperlichen Kraft und Ausdauer mehr Spielübersicht wünschen, dann käme sein Außen auch besser zur Geltung.

Von beiden Seiten wird mit schmerzigen Attacken begonnen. In der 13. Minute verlängert Vetter einen Strafstoß Böckes knapp am Pfosten vorbei ins Aus. Zwei Ecken für SSV. und eine für Sonnborn bleiben unausgenutzt. Eine Viertelstunde später schießt Gogoll hoch aufs Tor. Keller fängt vor dem anstürmenden Lipinski auf der Torlinie, verklärt den Ball, fängt und fällt doch mit dem Ball zurück ins Tor. 5 Minuten später verschießt Angrick hoch aus kürzester Entfernung. Dann hebt Lipinski vorbei, statt zu schießen. Keller korrigiert in der Folge seinen Lapsus und hält einen scharfen Schuß Scherers auf der Linie. Kurz darauf knallt Neveling ganz knapp vorbei.

Nach dem Wechsel: Ecke für Elberfeld — aus. In der 10. Minute Ecke für Sonnborn von rechts. Schon hereingegeben, gelangt das Leder zu Köckert, der aus 20 Meter scharf und plaziert den Gleichstand erzielt. In der 17. Minute wird das Spiel entschieden: Sonnborn erhält Strafstoß, und der Spezialist für solche Sachen, Willers, schießt unhaltbar für Altenfeld das Siegtor. Gandelheid-Düsseldorf leitete im allgemeinen gut.

Zwölf Tore!

Was Kritikus dazu bemerken möchte

Es hat den Anschein, als führe der VfL. Benrath nur mit einem gewissen unheimlichen Grausen ins Bergische. Hier, unter dem rauhen Einfluß bewaldeter Höhen, reifen Trauben nur sehr schlecht; sie schmecken den nicht daran Gewöhnten sehr sauer und hängen zudem auch noch verdeubelt hoch. Fast wäre auch diesmal wieder der Griff nach ihnen mißlungen, und daß es wenigstens noch zu einem halben Erfolge langte, dessen mögen sich die Leute aus der Stadt am Rheine ruhig freuen, es hätte nämlich auch schlimmer kommen können.

Wo wäre dann das Renommee der Benrather Jungen geblieben? Ob die Grippe an ihren mäßigen Darbietungen der letzten Wochen die Schuld trägt? Wenn dem so wäre, so sollte man aber doch annehmen, nach zwei „Packungen" müßte die Krankheit gebrochen sein. Aber nein, man benötigte noch eine halbe dazu.

*

Wie stehen die tapferen Germanenstreiter nun da!?

Und wie werden sich die drei in den Schmollwinkel gekrochenen „Streiker" giften, daß eine derartig rühmliche Tat ohne ihr Zutun zustandegekommen ist. Als im Innersten aber doch treu zur Fahne stehende Sportsleute — so hoffen wir — haben sie sich trotzdem riesig gefreut. „Däm Albäät", nicht dem „Pannema", sondern dem anderen, leuchtete wenigstens die Freude nachher aus allen Gesichtszügen, besonders, als ein ganz Enthusiasmierter überschwänglich die Meinung äußerte: „Met dinne Rube hätteste noch drei Denger mea geschooten!"

Das wäre eine Sache geworden! 9:6! So ein Angeber!

*

Tore können auf die verschiedenartigste Weise erzielt werden. Man kann den Ball treten, köpfen, man kann ihn mit der Brust, mit dem Bauch oder dem Buckel ins Netz befördern, man kann ihn — nur für Spezialisten — mittels raffinierter Handbewegungen dahin bringen, wohin er soll: man kann den Ball aber auch ins Tor hineinschreien.

So geschah es in des Wortes verwegenster und positivendster Bedeutung bei dem zweiten Treffer für Germania, „Aeu" Lückenhaus hatte soeben den Gleichstand geholt, und schon saß der Germanensturm noch in derselben Minute wieder heutehungrig vor Benraths „Kiste". Ein unbeschreibliches, homerisch anmutendes Geschrei erhub sich, und von den solcherart erzeugten gigantischen Schallwellen unerbittlich vorwärtsgetragen, nahm das Unheil (lies: Ball) seinen Lauf, so daß Hoiges Nachhilfe kaum noch vonnöten war.

Man lernt doch nie aus. — Allerdings mußte ja schon Schiller um die Macht des Wortes, wie hätte er sonst dichten können: „Wenn gute Reden sie begleiten, dann fließt die Arbeit munter fort!" Schade, daß Schiller noch nicht unseren edlen und menschheitsverbessernden Fußballsport gekannt hat! —

*

Wie würdest du dich, geliebter Leser, verhalten, wenn du, so mitten im Jubel über die herrlichen Taten der Gelbjacken, von deinem Nachbar in die Ohren getutet bekämest: „Wat meinste, wat da Fusel getz vörn Geist hädd!"

Fusel? Und Geist?

Na, nu kall du, verehrter Mitbürger! Weshalb diese Tautologie?

Doch ich will dir nicht lange deinen Kopf zerbrechen, du kannst es ja gar nicht wissen, was dies bedeutet, sofern du nicht in nördlichen Gegenden beheimatet bist. Also: „Fusel" bedeutet nichts anderes als eine freundschaftliche Abkürzung für Fußbäller, und die Bemerkung wollte zum Ausdruck bringen, daß Fußbäller nunmehr mit verzehnfachtem Eifer bei der Sache sein würde, um nicht nur die Bälle, sondern auch das Ergebnis zu „halten". Er tat es denn auch, aber leider doch nur mit halbem Erfolg.

Der Nebel hatte es den Zuschauern sehr angetan. Mit Argusaugen wurde sein Wachstum betrachtet, nachdem endgültig festgestellt worden war, daß es sich nicht etwa um komprimierten Zigarettenrauch handelte. Lagen die Hiesigen vor, so fürchtete man, es könne einen Spielabbruch geben — führte Benrath, so sehnte man mit allen Fasern eines bangenden Herzens ein Dickerwerden der weißen Schwaden herbei.

Mutter Natur aber kümmerte sich keinen Deut um die Kümmernisse ihrer Kinder — sie braute den Nebel so dick, wie es ihr paßte, und das langte wohl zu einer Zuschauung der auf den Kopfseiten des Platzes Stehenden von dem Miterleben der „jenseits" fallenden Tore, nicht aber zum Spielabbruch.

Wie das sechste und letzte Tor, das Tor der Germanen, fabriziert wurde, ist übrigens besonderer Erwähnung wert. Richard schaffte es, Richard Löwenherz. Mit Trauer und einem erheblichen Schwung Wut in der Backe hatte er erleben müssen, daß die heldenhaftesten Anstrengungen seinerseits den knappen Vorsprung Benraths nicht hatte hintanhalten können. Sollte das Spiel verloren gehen? Sollte das Abrutschen in die Gefahrzone unvermeidlich sein? — (Wenn Lüttringhausen und Ratingen etwa gewannen?) Richard fühlte es: Das darf nicht sein! Das kann nicht sein! — Und doch: schon blickt der Schiedsrichter auf die Uhr, schon hat der Linienrichter, dessen Uhr wohl etwas vorgeht, die Fahne geschwungen! Da — eine allerletzte Chance: Eckball für Germania! Richard reißt seine müden Knochen noch einmal zusammen. Alles vor das Benrather Tor! lautet sein Befehl. Er selbst trabt auch hin. Und da geschieht das Unfaßliche und doch von ihm unterbewußt Geahnte (denn sonst wäre er sicherlich doch nicht mit vorgerückt): Hoch kurvt der Ball herein, pressender Kampf Mann gegen Mann! Mit letzter, geballter Energie wirft Richard seinen stämmigen Körper ins Gewühl, und — — „Tor! Tor!" jubeln die Anhänger, die Kameraden — — und „Tor!" murmelt auch Richard Löwenherz, glücklich lächelnd. Sein Einsatz hatte sich gelohnt. Sein Kämpfen war doch nicht umsonst gewesen. Gerettet ist der eine Punkt, und um dieser Tatsache willen sagte Richard auch nichts, als Albert Pannema ihn mit zierlich gebogenem Arm an die „Schütz"ende Brust drückte.

*

Bei aller Freude über das gute Abschneiden der Wuppertaler konnte man in den Reihen der Zuschauer doch immer wieder die Meinung hören, daß Benrath doch technisch besser sei. Zugegeben — aber Technik allein entscheidet niemals ein Spiel, das, wie das Fußballspiel, zugleich sportlicher Kampf ist. Da kommt es vor allem auf die männlichen Tugenden des Mutes, der Unverdrossenheit und der Aufopferung an. Wer über diese triumphieren will, der muß schon ein ganz, ganz großer Könner sein.

*

Da war ein Kaal auf der Terrasse, der zitterte am ganzen Körper, „nit vor Käule", wie er ausdrücklich auf Befragen hin erklärte. Als es kurz nach der Pause — der Anstoß war vor ungefähr vier Minuten erfolgt — durch Lückenhaus 4:3 für Germania hieß, begehrte dieser Zitterer dringend zu wissen, wie lange noch gespielt würde. Die Auskunft — noch vierzig Minuten — schmetterte ihn sichtlich nieder, und nur das Opfer einer Zigarette vermochte ihn wieder etwas heiterer zu stimmen.

Eine Steigerung seiner Muntierkeit trat späterhin ein, als er herausbekam, daß der Linksaußen „Missi", alias Meißwinkel, ein alter Bekannter von ihm sei. Alles freute sich mit ihm, denn es klang zu drollig, wie er sich wunderte: „Also, dat eß dä Missi, dä kenn eck doch alt lang. Van „1912".

Unter uns: mir kam die Sache doch etwas spanisch vor, denn der junge Mann sah noch gar nicht so alt aus, als ob er schon 1912 hätte Bekanntschaften haben können. Aber vielleicht meinte er auch etwas anderes — —

*

Wenn ein Spieler im Kampfe um den Ball hart bedrängt wird und sich nicht mehr zu helfen weiß, ist oft die Seitenlinie die letzte Rettung, denn er kalkuliert ganz richtig, daß inzwischen Zeit gewonnen werde, sich neu zu formieren. Solche Handlungsweise zeugt von Ueberlegung, und es sind daher nicht die dümmsten Spieler, die auf derlei Auswege verfallen. Natürlich erwerben sie damit keineswegs das Wohlwollen der anderen Partei, insbesondere, wenn diese Partei mit Toren im Rückstande ist und gern aufholen möchte, ohne aber dazu zu kommen, weil der Ball mehr außerhalb als innerhalb des Spielfeldes ist. —

Fein ist eine solche Spielweise gerade nicht, aber sie kann sehr erfolgreich sein, und da die Regeln sie nicht verbieten, wird man ihr immer wieder begegnen, wenn es darauf ankommt, ein Resultat zu „halten".

*

Interessant ist in diesem Zusammenhang die Aeußerung eines bekannten englischen Verteidigers, dessen Verein 0:1 gegen einen anderen verloren hatte, weil dieser seinen Vorsprung durch klotziges „Mauern" verteidigt hatte. Befragt, was er im umgekehrten Falle gemacht hätte, sagte er: „Das Spiel wäre dann für uns bombensicher gewonnen geblieben, denn so viel Bälle hätte der Gegner (der Platzverein war) gar nicht herbeischaffen können, als wir ihm über die Umzäunung in den Fluß getreten hätten."

Bums! Wat sagste nu?

Kritikus.

Berliner Tennissieg in Essen

Blau-Weiß schlägt Rheinland mit 4:2 — Werner Menzel in großer Form

WG. Essen, 12. Februar. (Eig. Drahtb.) Der Hallentenniswettkampf zwischen Blau-Weiß Berlin und Rheinland, der am Sonntag in der Essener Halle ausgetragen wurde, war in keiner Beziehung ein Erfolg. Einmal war der Besuch auffallend schwach, obwohl doch nur Ranglistenspieler im Kampf standen, dazu ließ die Organisation zu wünschen übrig, denn einmal begann der Kampf mit einer Stunde Verspätung, so daß das Hauptspiel zwischen Menzel und Nourney gerade in die Mittagszeit fiel, dann aber fehlten auch in wichtigen Spielen die Linienrichter. Die Niederlage des Rheinlandes entsprach dem Stärkeverhältnis. Blau-Weiß Berlin gewann mit 4:2 Siegen, 8:7 Sätzen und 80:70 Spielen, wobei die schwache Form Dr. Heitmanns nicht unwesentlich war. Den sportlichen Höhepunkt bildete das Spiel zwischen Werner Menzel und Nourney. Der Berliner verriet außerordentliche Klasse, und wenn er auch nur knapp gewann, so war er doch tatsächlich der überlegene Spieler auf dem Platz.

Die Spiele

Tüscher (Berlin) — E. Statz (Rheinland) 3:6, 6:1, 6:4. Nach gutem Spiel im ersten Satz mußte Statz die Überlegenheit des klug spielenden Tüscher anerkennen. Im dritten Satz hatte Statz bei 4:3 eine große Chance, aber Tüscher glich aus und gewann die Entscheidung.

Meffert (Rheinland) — Lorenz (Berlin) 7:5, 6:3. Der Berliner zeigte anfangs recht gutes Spiel und lag mit 5:4 in Front. Dennoch kam er nicht zum Satzgewinn, denn Meffert wurde nun besser und gewann dann nach dem ersten Satz auch den zweiten.

Werner Menzel (Berlin) — E. Nourney (Rheinland) 6:3, 5:7, 9:7. Obwohl Nourney sehr gut spielte, konnte er die erste Niederlage in der Essener Halle nicht vermeiden. Menzel spielte ganz großes Tennis, er war der Höhepunkt dieser Veranstaltung und hätte auch in zwei Sätzen gewinnen können. Sein wuchtiges und schnelles Spiel und besonders der gefährliche, schnelle Rückhand ließen Nourney kaum zur Entwicklung kommen. Nach Gewinn des ersten Satzes stand es 4:4 im zweiten. Hier gab es einen Zwischenfall mit dem Schiedsrichter, denn bis dahin waren keine Linienrichter da. Diese wurden jetzt erst eingesetzt, aber Menzel war etwas nervös geworden und verlor den Satz. Dadurch kam auch Nourney besser zur Geltung, hielt sich bis 4:4 und 5:5, um dann den Satz erst bei 9:7 an Menzel abzugeben, der aber — um der Wahrheit die Ehre zu geben — der effektiv bessere Spieler war und überhaupt für die Folge größte Beachtung verdient.



4 Essener Tennisköpfe

Von links: Meffert, der Lorenz schlug; Dr. Heitmann, der schwach in Form war; ferner Menzel, der beste Spieler des Tages, und Eberhard Nourney, der zweitbeste.

H. Heydenreich (Berlin) — Dr. L. Heitmann (Rheinland) 6:2, 6:1. Ein Spiel, über das nicht viel zu sagen ist. Dr. Heitmann war in einer Unterform, die ihm kaum Widerstand gegen den Berliner erlaubte.

Nourney/Meffert — Lorenz/Gottschewski 7:5, 6:3. Das rheinische Paar war besser eingespielt und zeigte entsprechend eine wirkungsvollere Zusammenarbeit. Der Sieg war jederzeit verdient.

W. Menzel / Heydenreich — Dr. Heitmann / Statz 4:6, 6:2, 7:5. Dieses Doppel fiel stark ab. Heydenreich hatte Sichtbeschwerden, die Rheinländer spielten reichlich schwach, aber trotzdem zog sich der Kampf lange hin, was sich bei konzentrierterem Spiel der Berliner hätte verhindern lassen.

Die Vor-Endkämpfe um die Gaumeisterschaft

Der Gau Berg.-Mark im WABV. trug am Samstagabend in der Solinger Stadthalle die Endkämpfe um die Gaumeisterschaft aus und ermittelte in äußerst interessanten und harten Treffen sieben Meister, die demnächst um die Westdeutsche und anschließend um die Deutsche Meisterschaft zum Kampf antreten werden. — In der Weltergewichtsklasse steht der neue Meister noch nicht fest, da hier wahrscheinlich noch Poweleit (EBC. Elberfeld) gegen Klages (Düsseldorf) einen weiteren Entscheidungskampf liefern muß. — Die Veranstaltung selbst nahm einen ausgezeichneten Verlauf. Ueber 3000 Zuschauer nahmen Anteil. Die Durchführung lag in den Händen der 1. SpVg. Sol.-Gräfrath, die ihrer Aufgabe in jeder Weise gerecht wurde.

Die Ergebnisse waren folgende:

Fliegengewicht. Spannagel (SSVg. Barmen), der deutsche Bantam-Meister 1932 und Olympia-Teilnehmer, hatte in Kaminsky (Fecht- und Athletik-Klub Düsseldorf) keinen ebenbürtigen Gegner, obwohl sich dieser tapfer und verzweifelt wehrte. Der Kampf war bereits kurz vor Schluß der ersten Runde zu Ende, denn Spannagel beförderte den Düsseldorfer durch einen genauen Kinntreffer entscheidend. Spannagel wurde also durch K. o. Gaumeister.

Bantamgewicht. Heltewig (SSVg. Barmen) hatte in Beeck (TSV. Düsseldorf) einen äußerst starken Gegner erhalten, lieferte diesem aber in taktischer Hinsicht einen guten Kampf. Beeck gewann dank seiner größeren Schlagkraft klar und verdient nach Punkten. Er wurde Gaumeister 1933.

Federgewicht. Zwischen Sträter 2 (1. SpVg. Sol.-Gräfrath) und Heinen (Krefelder BC.) gab es zwar einen recht harten, aber teils auch äußerst mauberen Kampf seitens des Krefelders. Sträter sicherte sich einen klaren Vorsprung und war trotz der offensichtlichen Benachteiligung durch den Ringrichter am Schlusse verdienter Sieger und Gaumeister seiner Klasse.

Leichtgewicht. Wallach (TSV. Düsseldorf) und Gremers (BC. Dülken) lieferten einen äußerst erbitterten Kampf, der recht wechselvoll verlief. Der Düsseldorfer mußte zweimal zu Boden, aber auch Gremers erhielt einen schweren Treffer. Das Kampfgericht entschied sich für Wallach, der somit Gaumeister wurde, immerhin war der Sieg recht knapp. — Im Einlagekampf derselben Klasse kämpften dann der ausgeschiedene Kettenbach (Solingen) und Schotten (TSV. Düsseldorf). Sieger nach Punkten wurde hier Kettenbach.

Weltergewicht. Hier gab es noch keinen Endkampf, da Klages (Düsseldorf) noch im Wettbewerb steht, aber durch einen Irrtum nicht zur Stelle war. Es kämpften zunächst Poweleit (EBC. Elberfeld) und Kiel (BVB. Remscheid). Die beiden Boxer werden von Buchanan trainiert, kannten also ihre gegenseitigen Schwächen. Der Ausgang brachte eine große Ueberraschung, denn der Remscheider schied in der letzten Runde wegen zu großer Ueberlegenheit von Poweleit aus. Kiel, der gefürchtete K.-o.-Schläger, hatte seinen Bezwinger gefunden! In der zweiten Runde waren beide Boxer angeschlagen, aber keiner konnte den anderen zu Boden bringen. Zuletzt hatte Poweleit klare Vorteile. Er traf Kiel mehrfach genau, so daß der Remscheider zu Boden mußte und vollkommen kampfunfähig wurde. Der Ringrichter brach daher kurz vor Schluß ab, so daß Poweleit Sieger durch technischen K. o. wurde. Der Elberfelder muß nun wahrscheinlich noch gegen Klages antreten, ein schwerer Kampf für den Elberfelder! — Im Einlagekampf zwischen Bielsky (Solingen) und dem alten Ringfuchs Inhet Ven (Düsseldorf) siegte letzterer einmal mehr verdient nach Punkten.

Mittelgewicht. Hülsberg (Polizei Düsseldorf) stand gegen seinen alten Rivalen Pannen (Post Düsseldorf) im Ring, der ihn schon zweimal besiegte. Und auch diesmal mußte der tapfere, aber nicht schlagkräftige Wuppertaler Polizist die Waffen strecken. Pannen wurde wieder Gaumeister, diesmal durch technischen K. o.

Halbschwergewicht. Da Diefendahl (Solingen) erkrankt war, fiel der Kampf gegen Rosenkranz von der SSVg. Barmen aus. Der Wuppertaler wurde daher Gaumeister 1933, welchen Titel er sich allerdings schon im vorhergehenden Ausscheidungskampf gesichert hatte.

Schwergewicht. Das Haupttreffen wurde von Klein (Solingen) und Schüttler (Elberfelder Punching-Klub) bestritten. Insgeheim erwartete man auch hier eine Ueberraschung, denn der Elberfelder hatte in der letzten Zeit recht große Kämpfe geliefert. Aber Schüttler war gestern recht zaghaft und hatte scheinbar kein Vertrauen zu seiner eigenen recht großen Schlagkraft. Der Wuppertaler ging jedenfalls gestern nicht ganz aus sich heraus, obwohl er in der letzten Runde diese Möglichkeiten hatte. Klein war zwar in sehr guter Form, aber auch er hat seine Schwächen und ist nicht unbesiegbar. Der an sich wechselvolle Kampf brachte nicht das, was man erwartet hatte. Der Sieg fiel an Klein, der allerdings verdient war und der dem Solinger wiederum die Gaumeisterschaft brachte.

FIS beendet

Sörensen springt beim Sondersprunglauf in Innsbruck 81 Meter!

WG. Innsbruck, 12. Febr. (Eig. Drahtb.) Die internationalen Skirennen der Fédération Internationale de Ski wurden am Sonntag in Innsbruck beendet. Ende gut, alles gut — so könnte man hier sagen, denn der Schlußtag brachte schönes, kaltes Sonnenwetter und entsprechend 10 000 Zuschauer zur Iselbergschanze, die den Schauplatz des Sonder-Sprunglaufs bildete. In der Ehrentribüne sah man Vertreter der staatlichen Behörden und vor allem auch der ausländischen Nationen. Auch der österreichische Bundespräsident Dr. Miklas war anwesend. Die Anlage selbst war nicht in bestem Zustande, da die Kälte eine gewisse Vereisung zur Folge hatte, was zu Stürzen führte, die glücklicherweise ohne Folgen verliefen. Der Schweizer Laufeur und der Tscheche Barton erlitten leichte Verletzungen.

Den Anfang des Springens machten die Norweger, die alles in den Schatten stellten. So konnte Sörensen einen Rekordsprung ausführen. Nachdem er es zuerst auf 71 Meter gebracht hatte, stand er im zweiten Gang 81 Meter durch und erreichte damit die beste Leistung des Tages. Birger Ruud kam noch weiter, er sprang zuerst 74,5 Meter und dann 82, aber hier berührte er leicht den Boden. Sigmund Ruud stand 64,5 und 75 Meter durch. Im Doppelsprung kamen die beiden Gebrüder Ruud auf 74 Meter.

Der eigentliche Sondersprunglauf folgte dann. Der Schweizer Marcel Raymond sprang 69 und 70,5 Meter. Dieser zweite Sprung war der weiteste innerhalb der Konkurrenz. Der Deutsch-Böhme Rudolf Burkert stand 69 und 70 Meter durch und zwischen ihm und Raymond dürfte die Entscheidung des Sondersprunglaufs liegen. Von den Deutschen sprang Gustav Müller 60 und 68,5 Meter, Hans Ostler brachte es auf 63 und 70 Meter und der junge Dietl auf 59,5 und 63,5 Meter. Der Steger der Kombination, Sven Eriksson (Schweden), placierte sich mit 64,5 und 66 Meter auch recht gut. Die übrigen Deutschen hatten meist das Pech, zu stürzen, so Anton Bader, Stoll, Börndle, Meyer, Hopf und Henkel. Menger, Fischer, Kratzer und Leonhardt dürften gute Mittelplätze belegt haben.

Die Errechnung der Ergebnisse bei den FIS.-Rennen in Innsbruck nahm auch am Sonntag reichlich viel Zeit in Anspruch. Der Sieg des Sonder-Sprunglaufs fiel erwartungsgemäß an Marcel Raymond vor Rudolf Burkert. Deutschland schnitt sehr gut ab, denn Hans Ostler belegte vor Müller den vierten Platz. Ostler war weiter gesprungen als Sven Eriksson, der aber die bessere Haltung zeigte.

Das **Ergebnis:** Sonder-Sprunglauf: 1. Marcel Raymond (Schweiz) 224 Punkte (69 und 70,5 Meter); 2. Rudolf Burkert (Deutsch-Böhmen) 213,8 P. (69 und 70 Meter); 3. Sven Eriksson (Schweden) 210,90 P. (64,5 und 66 Meter); 4. Hans Ostler (Partenkirchen) 208,70 P. (63 und 70 Meter); 5. Gustl Müller (Bayr. Zell) 207,6 P. (60 und 68,5 Meter); 6. Joseph Gumpold (Innsbruck) 204,8 P. (59,5 und 70,5 Meter).

Die Kämpfe am Samstag

Eriksson Kombinations-Sieger

WG. Innsbruck, 11. Februar. (Eigener Drahtb.) Es war bestimmt keine Kleinigkeit, die Iselbergschanze in Innsbruck für den Kombinationssprunglauf am Samstag instandzusetzen. In der Nacht zum Samstag wurde das Unmögliche aber wahrgemacht: Soldaten arbeiteten in der Nacht bei Scheinwerferlicht, holten Schnee aus den höheren Lagen und schafften ihn zur Schanze. So wurde der Natur getrotzt, und die Schanze war in Ordnung.

Ein leichter Regen am Vormittag hielt jedoch die Zuschauer ab, und so erschienen nachmittags trotz dem nun klaren und schönen Wetter nur etwa 3000 Zuschauer auf der Iselbergschanze. Die ersten Sprünge wurden von Norwegern ausgeführt, Birger Ruud und Sörensen sprangen je 44 Meter. Zum Abschluß des Wettbewerbs aber versuchten es die Skandinavier noch einmal, und zwar mit dem verlängerten Anlauf. Hierbei erzielte Birger Ruud einen unerhörten Sprung, der zwar nur mit 71,5 Meter gemessen wurde, in Wahrheit aber wesentlich darüber gelegen haben muß.

Nachdem von den Langlauf-Placierten die beiden Finnen Saarinen und Liikanen nicht zum Sprunglauf antraten, war der Ausgang des Kombinationswettbewerbs ganz offen geworden. Aber das war nur solange, als der Schwede Sven Eriksson noch nicht aufgetreten war. Der Schwede sprang aber im ersten Gang 63 und im zweiten Gang 67 Meter in so glänzender Haltung und in einem so guten Stil, daß in diesem Augenblick der Sieger der Kombination feststand. Es konnte nur Sven Eriksson sein.

Im zweiten Gang wurden bedeutend weitere Sprünge ausgeführt als im ersten, weil der verlängerte Anlauf freigegeben worden war. Den weitesten Sprung überhaupt stand der Österreicher Gregor Höll mit 72 Meter. Während der Sieg Eriksons unschwer festzustellen war, ließ sich über die Placierung der Kombination wenig sagen. Die Plätze müßten zwischen den Läufern liegen, die einerseits beim Langlauf gut abgeschnitten hatten, zum anderen gute Sprünge vollbrachten. Danach wären zu nennen: Pugl (Österreich) 44,5 und 53,5 Meter, Harald Bosio 58 und 60 Meter, Fr. Steinhauser 48 und 52 Meter, Fenz (Schweiz) 55,5 und 59 Meter.

Der beste deutsche Teilnehmer im Sprunglauf war Alfred Stoll mit 61 und 68 Meter. Bader kam im ersten Gang bei 57 Meter zu Fall und sprang im zweiten 60,5 Meter. Steinhauser erreichte 48 und 52 Meter und kann sich dank seiner guten Langlaufnote gut placieren. Gustav Müller sprang 55,5 und 62 Meter, Lang erreichte 40 Meter und stürzte beim zweiten Sprung, Warg kam auf 49 und 52 Meter, Scherbaum auf 48,5 und 46,5 Meter. Die anderen blieben unter diesen Leistungen, so auch Willi Bogner, der 51,5 und 55 Meter sprang, aber durch Aufwind ganz schief sprang.

Wankt die Front?

Rheinbezirk gegen Professionalismus

Mehr und mehr rückt die Gefahr näher, daß der Westdeutsche Spiel-Verband mit seinen Bestrebungen, den Berufsfußball einzuführen, auf Widerstand selbst in den eigenen Reihen stößt. Daß die Front nicht mehr ganz zusammenhält, beweist die Stellungnahme des Rheinbezirks-Vorstandes, der in einer Verlautbarung den WSV. bittet, von seinem Vorhaben abzustehen. Die Tatsache, daß einer der größten WSV.-Bezirke nicht mitmachen will, ist außerordentlich bedeutsam. Die Verlautbarung des Rheinbezirks hat folgenden Wortlaut:

„Der Bezirksvorstand mit seinen Sachbearbeitern und die Obleute der Gaue haben die vom Verbandsvorstand seit Monaten geförderten Bestrebungen, das Profitum einzuführen mit der Absicht, dadurch bereinigend zu wirken und den Amateursport zu stützen, eingehend mitverfolgt, soweit es ihnen möglich war.

Die Bestrebungen des Verbandes erfüllen uns mit großer Besorgnis, da wir der festen Überzeugung sind, daß weder die Schaffung der Profiklasse im heutigen Zeitpunkt sowohl als die beabsichtigte Art der Durchführung zu diesem Ziele führen.

Der Rheinbezirk und seine Gauobleute wiederholen, um die zweifellos schwierige Lage zu klären, ihre früher häufig geäußerte Überzeugung, daß die Entwicklung des Fußballsports naturnotwendig die Schaffung einer kleinen Spitzenklasse verlangt (Verbandsklasse). Einmal würde man dadurch zunächst die zweifellos gewollte Spitzenleistung fördern, zum anderen und viel wesentlicher wird dadurch in allen Klassen, insbesondere in der Bezirksspitzenklasse, in Zukunft die Hetze von heute unterbunden und außerdem die Vereine geschützt vor der ungleichen Konkurrenz dieser Spitzenkönner. Ob sich in Zukunft aus dieser Verbandsspitzenklasse der Berufsfußball zwangsläufig entwickelt, müssen wir in aller Ruhe einer späteren, wirtschaftlich besseren Zeit überlassen. Die Einrichtung einer Verbandsklasse hat für den Verband die beruhigende und seinen Bestrebungen stark entgegenkommende Möglichkeit, das finanzielle Gebaren der dieser Klasse angehörigen Vereine leicht zu überwachen."

Außerdem erwartet die Tagung einmütig, daß der Rheinbezirksvorsitzende, der bisher die Meinung der Verbandsleitung unterstützt hat, sich nunmehr zu der Auffassung des Bezirks und der Gauführer bekenne, nachdem die Unmöglichkeit der praktischen Durchführung der Verbandsabsichten feststehe.

Mitteldeutschland gegen Profis

Verbandsliga eingeführt

WG. Leipzig, 12. Februar (Eig. Drahtb.) Eine in Leipzig abgehaltene Tagung der Gauvertreter des Verbandes Mitteldeutscher Ballspiel-Vereine kam in der Frage der Einführung des Berufsfußballs zu einer wichtigen Entschließung. Die Einführung des Professionalismus wurde einstimmig abgelehnt und damit dem Projekt des WSV. der Kampf angesagt. Dagegen wurde der nicht weniger wichtige Beschluß gefaßt, in Mitteldeutschland eine Verbandsliga zu gründen, die aus zehn Vereinen bestehen soll. Für Mitteldeutschland mit seinen zahlreichen Vereinen ist das eine grundlegende Aenderung. Der Verbands- und Pokalmeister gehören automatisch dieser Verbandsliga an, die anderen acht Teilnehmer werden im Pokalsystem ermittelt. In jedem Jahre steigen zwei Vereine ab, dafür steigen zwei auf, die unter den 22 Gaumeistern in einer Pokalrunde ermittelt werden.

Der außerordentliche Verbandstag am 18. März in Leipzig wird aber über das Schicksal dieses Beschlusses erst die endgültige Entscheidung treffen.

Die Explosions-Katastrophe in Neunkirchen

(Fortsetzung von der ersten Seite.)

Die ganze Bevölkerung des Saargebiets nimmt nach wie vor lebhaften Anteil an der entsetzlichen Katastrophe, die sich in Neunkirchen abgespielt hat. Während bereits gestern etwa 30 000 Personen in Neunkirchen eintrafen, um sich ein Bild von den grauenhaften Verwüstungen zu machen, waren

am Sonntag mindestens 60 000 Personen in Neunkirchen.

Tausende von Autos stehen in langen Schlangen an den Straßen. Die verstärkten Polizeikommandos sind kaum in der Lage, den Straßenverkehr reibungslos abzuwickeln, da sich immer wieder neue Menschenmassen nach dem Unglücksort bewegen. Unter den zahlreichen prominenten Persönlichkeiten befand sich auch der Trierer Regierungspräsident Dr. Saassen, zu dessen Amtsbereich die Stadt Neunkirchen nach der Rückgliederung zum Deutschen Reich gehören wird.

Die Aufräumungsarbeiten, namentlich in der Saarbrückener Straße, sind noch immer nicht abgeschlossen. Den ganzen Tag über waren starke Hilfsmannschaften mit den Aufräumungsarbeiten beschäftigt.

Die Toten, deren Beisetzung am Dienstag erfolgen soll, sind heute eingesargt worden.

Unter den Trümmern keine Toten mehr

Neunkirchen, 12. Februar. (Drahtb.) Unter den gemeldeten 54 Opfern der Neunkirchener Katastrophe befinden sich, der amtlichen Liste zufolge, 24 männliche und 22 weibliche Personen sowie acht Kinder. Von den 24 Männern sind 21 Werksangehörige, während drei anderen Berufen angehören; unter ihnen befindet sich z. B. ein Kunstmaler namens Dietring aus Dortmund, der gerade in Neunkirchen zu Besuch weilte. Von den weiblichen Personen sind 13 Frauen von Werksangehörigen, sechs unverheiratet, zwei sind Frauen von Beamten, die in der Nähe des Werkes wohnten. Eine weibliche Leiche ist noch nicht identifiziert. Die Aufräumungsarbeiten sind heute wegen des Sonntags nur langsam fortgeschritten, und im wesentlichen hat man sich darauf beschränken müssen, den Schutt fortzuräumen. Man nimmt nicht an, daß sich unter den Trümmern noch Tote befinden, es sei denn, daß es sich um den einen oder anderen der noch Vermißten handeln könnte. Vermißt werden sechs Männer und drei Frauen. Man nimmt an, daß sie von der Gewalt der Explosion zerrissen worden sind oder sich auf dem eigentlichen Terrain des Werkes befanden. Es erscheint aber auch nicht ausgeschlossen, daß sie in Nachbarhäusern untergebracht sind und sich bei der Polizei noch nicht gemeldet haben oder aber auch noch in den benachbarten Wäldern umherirren. Nach einer Mitteilung der Eisenbahn sind heute etwa 100000 Menschen auf dem Schienenwege nach Neunkirchen gekommen, um die Stätte des grauenvollen Unglücks zu besichtigen. Man erwartet für morgen und die nächsten Tage weiteren zahlreichen Massenzustrom. Es ist damit zu rechnen, daß die Beisetzung der Opfer eine Veranstaltung ganz ungeheuren Ausmaßes werden wird. Als Vertreter der Reichsregierung wird, wie verlautet, Reichsarbeitsminister Franz Seldte an den Trauerfeierlichkeiten teilnehmen. Die Bevölkerung ist ziemlich gefaßt. Die Unruhe in der Stadt hat sich ziemlich gelegt, wozu vor allem die ungeheure Hilfsbereitschaft viel beigetragen hat, die den Opfern der furchtbaren Katastrophe von allen Seiten zuteil geworden ist.

Spende des Papstes

Anteilnahme des Bischofs von Trier

Berlin, 12. Februar. (Drahtb.) Der Papst hat über den Bischof von Trier den schwergetroffenen Familien des Unglücks in Neunkirchen eine Geldspende zur Verfügung stellen lassen.

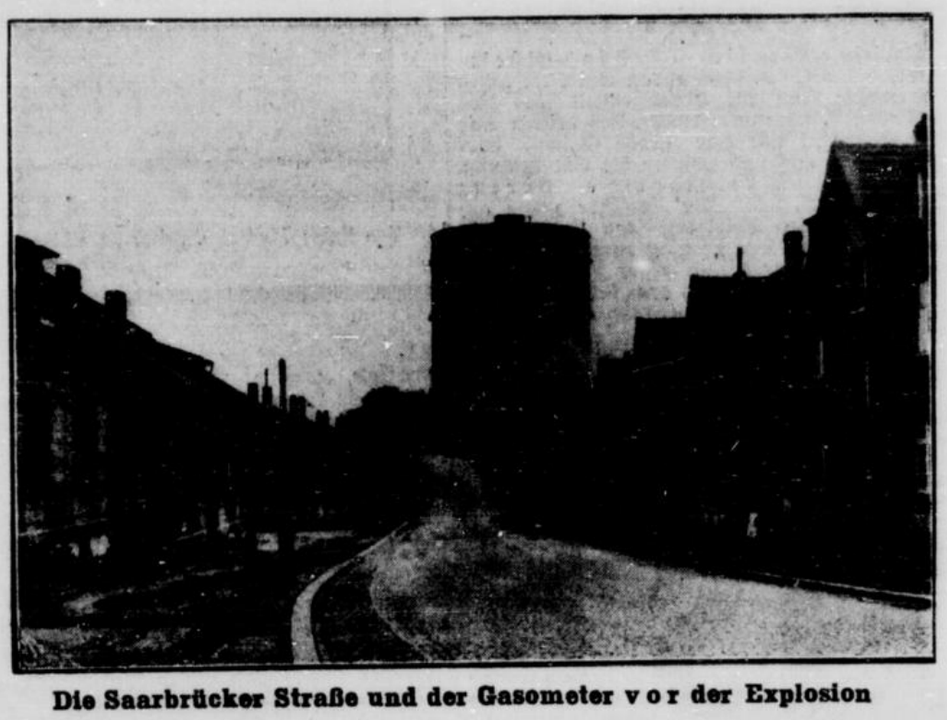
Trier, 12. Februar. (Drahtb.) Der Bischof von Trier, Dr. Bornewasser, hat an den Bürgermeister von Neunkirchen, an die Regierungskommission des Saargebiets und an den katholischen Pfarrer von Neunkirchen Beileidstelegramme gesandt, in denen er bittet, seine herzlichste und innigste Teilnahme für die Bevölkerung entgegenzunehmen. Gleichzeitig hat der Bischof aus seiner Privatschatulle 3000 RM. zur Verfügung gestellt. Der Caritasverband der Diözese Trier hat 1000 RM. gesendet. Der Bischof von Trier hat ferner für den nächsten Sonntag eine allgemeine Kirchenkollekte für die Neunkirchener Opfer in der ganzen Diözese angeordnet. Weitere Hilfsmaßnahmen wird der Caritasverband in Bälde einleiten. An den Beerdigungsfeierlichkeiten in Neunkirchen wird als Vertreter des Bischofs von Trier der Weihbischof Dr. Mönch teilnehmen, der vor seiner Ernennung zum Weihbischof lange Jahre Pfarrer von Neunkirchen gewesen ist.

Papen begibt sich nach Neunkirchen

Berlin, 12. Februar. (Drahtb.) Wie wir erfahren, wird Vizekanzler von Papen als Reichskommissar für Preußen morgen mittag im Flugzeug nach Saarbrücken reisen, um sich an Ort und Stelle ein Bild von der furchtbaren Katastrophe zu machen, die das ganze deutsche Volk bewegt. Herr von Papen wird auch an der Beisetzung der Opfer teilnehmen.



Die Trümmer der dem Gasometer gegenüber gelegenen Werkswohnungen



Die Saarbrücker Straße und der Gasometer vor der Explosion

Die Forderungen Hitlers

Ein aufsehenerregendes Gespräch mit einem englischen Oberst

London, 12. Februar. (Drahtb.) Reichskanzler Hitler hat dem englischen Obersten Etherton eine Unterredung gewährt, die im Sunday Expreß erscheint. Auf die Frage des englischen Journalisten nach seinem Programm stellte Hitler folgende Hauptforderungen auf:

Die Abrüstung sei das erste Problem, das Deutschland und die Welt lösen müßten, um eine Rückkehr des Friedens und der Wohlfahrt zu ermöglichen. Darüber sei sich jede deutsche Regierung einig. Deutschland habe seinen Teil für die Abrüstung getan. Entweder müsse Frankreich im selben Ausmaß wie Deutschland abrüsten oder Deutschland müsse gleichgestellt werden. Der Versailler Vertrag müsse revidiert werden, da er sich als unglücklich nicht nur für Deutschland, sondern auch für die übrige Welt erwiesen habe, die er auf alle Zeiten in Sieger und Besiegte aufteile. Die durch den Versailler Vertrag geschaffenen Ungerechtigkeiten müßten beseitigt werden. Er, Hitler, werde in jeder einzelnen Frage eine persönliche Haltung einnehmen, aber Paris müsse überzeugt werden, daß die im Versailler Vertrag auferlegten Bedingungen nicht mehr möglich seien. Die dauernde Erhöhung der französischen Rüstungen müsse beachtet werden. Die großen Geldbeträge, die Frankreich zur Verfügung habe, seien überraschend. Die Sicherheit der einzelnen Nation müsse in einem durch ihre Umgebung und ihre unmittelbaren vernünftigen Bedürfnisse festgelegten Ausmaß gesichert werden. Die deutsche Regierung werde auf dieser Sicherheit für Deutschland bestehen, da sie durch Vereinbarung mit dem Völkerbund das Recht dazu habe.

Der polnische Korridor müsse an Deutschland zurückgegeben werden, und zwar nach Ansicht der betroffenen deutschen Bevölkerung sowie aus anderen Gründen. Der polnische Korridor sei neben den Verträgen die größte Ungerechtigkeit gegen Deutschland. Die Frage des Polnischen Korridors müsse bald gelöst werden.

Der Kommunismus müsse gänzlich ausgerottet werden, um die friedliche Entwicklung und den Fortschritt Deutschlands möglich zu machen. Eine Wiederherstellung der Hohenzollern-Monarchie stehe nicht zur Erörterung. Ein Kampf Republik gegen Monarchie würde die Parteien spalten und endlose Schwierigkeiten in dem Augenblick aufrühren, wo Deutschland ein einheitliches Ganzes sein müsse, bis man Klarheit habe. Deutschland habe koloniale Bestrebungen. Die Lösung der Kolonialfrage müsse im Sinne der Gerechtigkeit gefunden werden. Deutschland brauche Kolonien ebenso notwendig wie andere Nationen.

Abschließend sagte Hitler, daß er von ganzem Herzen mit England zur Förderung des Weltfriedens zusammenarbeiten und bei niemandem Anstoß erregen wolle, wenn sich dies vermeiden lasse. Er bewundere Staatsleute vom Schlage Cromwells, und Deutschland brauche jetzt einen Cromwell, um aus dem gegenwärtigen Zustand dauernder Gefahren und Schwierigkeiten heraus einem neuen Zeitabschnitte der Wohlfahrt und des Friedens zugeführt zu werden.

Scharfe französische Entgegnung

Paris, 13. Februar. (Drahtb.) Die Erklärung, die Reichskanzler Hitler dem englischen Obersten Etherton abgegeben hat, und die vom Matin übernommen worden ist, stößt in der französischen Presse auf schärfsten Widerstand und heftigste Kritik. Das nationalistische Journal des Debats schreibt u. a., daß man sich einer Art Ultimatum gegenübersehe, in dem lediglich die Angabe des Zeitpunktes fehle, an dem Hitler seine Forderungen erfüllt zu sehen wünsche.

Paris Soir greift die These Hitlers an, daß zwischen dem Sieger und dem Besiegten nicht auf ewig ein Unterschied gemacht werden könne. Ohne die Frage zu behandeln, ob der Versailler Vertrag eine Ungerechtigkeit sei, könne man schon jetzt dem Reichskanzler antworten, daß er sich auf den Grundsatz der Nationalitäten aufbaue, im Gegensatz zur Lage von 1815, wo man sich auf den Grundsatz des europäischen Gleichgewichts gestützt habe. Die drei Forderungen: Abrüstung Frankreichs, Rückgabe des Korridors und Rückgabe der Kolonien seien nicht neu. Neu sei lediglich der Ton, in dem der Reichskanzler dies als Deutschland gebührend verlange. Hinsichtlich seiner Einladung an England, mit Deutschland an der Aufrechterhaltung des Weltfriedens zu arbeiten, müsse man feststellen, daß auch Frankreich die Zusammenarbeit mit England als für den Frieden notwendig erachte. Die Wahl liege nunmehr bei England. Es sei jedoch zu hoffen, daß sich die englische Regierung klar entschließe und endlich die ewige Schaukelpolitik einstelle.

Politische Überraschung in Oberhausen

Polizeipräsident und Oberst plötzlich beurlaubt

WG. Oberhausen, 12. Februar. **Während dem Kommandeur der Schutzpolizei, Oberst Quast, am Samstag die amtliche Mitteilung zuging, daß er vom Amt suspendiert sei und ihm nahegelegt wurde, sein Urlaubsgesuch einzureichen, wurde dem Präsidenten des Polizeipräsidiums Oberhausen-Mülheim, Weyer, der Mitglied der Zentrumspartei ist, am Sonntag vom Regierungspräsidenten eröffnet, daß auch er vom preußischen Ministerium des Innern einstweilen beurlaubt worden sei.**

Diese Maßnahmen sind erfolgt auf Grund von Vorwürfen, die von der nationalsozialistischen Essener Parteileitung seit einiger Zeit gegen die beiden Beamten erhoben werden. Eine Unterredung, die am Mittwoch zwischen dem Polizeipräsidenten, dem Gauleiter Terboven und den Abgeordneten Peppmüller und Zech stattfand (der Präsident war nach Mitternacht telephonisch um diese Unterredung gebeten worden), brach der Präsident kurzerhand ab, als die Vorwürfe wiederholt wurden und Gauleiter Terboven auf Anfrage erklärt hatte, er komme nicht nur als Gauleiter der Nationalsozialistischen Partei, sondern auch, um dem Minister Bericht zu erstatten. Präsident Weyer verwahrte sich dagegen und erklärte, er sei jederzeit bereit, selbst dem zuständigen Minister Rechenschaft über seine Amtsführung abzulegen. Sowohl der Präsident als auch Oberst Quast haben öffentlich erklärt, daß die gegen sie gerichteten Vorwürfe, sie verwalteten ihre Ämter parteiisch (der Oberst soll weiter abfällige Äußerungen über Maßnahmen der nationalistischen Regierung getan haben), erfunden seien.

Schüsse auf Nationalsozialisten

Kommunistische Überfälle an verschiedenen Orten — Drei Nationalsozialisten tot

Eisleben, 12. Februar. (Drahtb.) **Anläßlich eines Propagandamarsches der NSDAP. durch die Straßen Eislebens wurden die Teilnehmer plötzlich aus dem Hause „Buchhandlung Klassenkampf" im Breiten Weg von Kommunisten beschossen. Die Polizei, SA. und SS. griffen sofort zur Gegenwehr. Es entstand ein Feuergefecht, in dem etwa 60 bis 80 Schüsse abgegeben wurden. Nach den bisherigen Feststellungen ist ein SS.-Mann aus Halle erschossen worden. Außerdem haben die Nationalsozialisten drei Schwerverletzte und zwölf Leichtverletzte zu beklagen. Über die Verluste der Kommunisten ist bis zur Stunde noch nichts Genaueres bekannt. Augenblicklich herrscht wieder Ruhe in der Stadt.**

Eisleben, 12. Februar. (Drahtb.) **Über die schweren politischen Zusammenstöße zwischen Nationalsozialisten und Kommunisten liegt noch keine polizeiliche Meldung vor, so daß die Zahl der Verletzten somit auch noch nicht feststeht. 16 Verletzte sind, soweit bisher festgestellt werden konnte, in Krankenhäuser eingeliefert, von diesen ist einer so schwer verwundet, daß an seinem Aufkommen gezweifelt wird. Bei den Verletzten soll es sich zum größten Teil um Kommunisten handeln.**

Das Eislebener Tageblatt berichtet, daß bisher folgende Verlustliste feststehe: ein Nationalsozialist tot, zwölf Personen schwer verletzt. Außerdem habe ein Kind einen Steckschuß erhalten. Vom Ersten Staatsanwalt in Halle sei der Eislebener Polizei verboten worden, der Presse einen Bericht über die Vorgänge herauszugeben.

*

Dessau, 12. Februar. (Drahtb.) **In Jeßnitz kam es am Samstagabend wiederholt zu schweren politischen Zusammenstößen. Auf der Menschenmenge wurden auf einen nationalsozialistischen Zug Schüsse abgegeben, die von den Nationalsozialisten erwidert wurden. Dabei wurden zwei Nationalsozialisten schwer verletzt. Ein Kommunist erhielt eine leichte Schußverletzung. Die Schutzpolizei gab Schreckschüsse ab und trieb die Menge mit dem Gummiknüppel auseinander. — In der vergangenen Nacht wurde in Hecklingen ein Nationalsozialist von einer unbekannten Person auf der Straße erschossen. Fünf Kommunisten wurden verhaftet. Ein starkes Kommando Schutzpolizei wurde nach Hecklingen verlegt.**

Breslau, 12. Februar. (Drahtb.) **Am Sonntagvormittag wurde in Leutmannsdorf (Kreis Schweidnitz) der SA.-Mann Scharführer Ertel, der sich auf dem Wege zur Sammelstelle seines Sturmes befand, durch zwei Schüsse niedergestreckt. Er erlag bald darauf den Verletzungen. Die Schüsse sollen, wie die schlesische SA. mitteilt, von Kommunisten aus einem Gebüsch abgegeben sein.**

Poensgen deutscher Billardmeister

WG. Frankfurt, 12. Februar. (Eig. Drahtb.) **Die deutsche Amateur-Billardmeisterschaft gelangte in Frankfurt zur Entscheidung. Den Titel errang wiederum Oberregierungsrat Poensgen (Berlin), der allerdings erst einen Stichkampf mit dem jungen Berliner Walter Joachim austragen mußte und diesen mit 400:212 Points gewann. Poensgen erreichte mit 50,0 den besten Durchschnitt. Der Endstand lautete: 1. Poensgen (Berlin) 7 Siege, 1 Niederlage; 2. Walter Joachim (Berlin) 6:2 Siege; 3. Dr. Meyer (Hamburg) und K. Förster (Aachen) je 5:2 Siege; 5. Dr. Herbing (Hannover) 3:4 Siege; 6./8. P. Unsheim (Remscheid), Dr. E. Krebel (Köln) und Dr. Reitter (Frankfurt) je 1:6 Siege.**

Hauptschriftleiter: W. H. Tölke
Verantwortlicher Schriftleiter: Wolfgang Müller.
Verlag u. Druck: W. Girardet, Wuppertal-Elberfeld.
Fernruf Wuppertal-Elberfeld Sammel-Nummer 217 01.

Fortunas erster Punktverlust

SSVg. Barmen – Fortuna Düsseldorf 3:3 (1:1)

Man sieht immer wieder gern die Düsseldorfer Fortunen. Sie ersetzen uns Wuppertalern heute die Gastspiele von wirklichen Klassemannschaften, die unseren Fußball früher befruchteten. Die Gäste waren auch gestern wieder die im Felde technisch überragende Mannschaft und stürmten mit Schwung gegen die eisenharte Barmer Verteidigung, um erst etwa in der Mitte der zweiten Spielhälfte kleinere Schwächen zu zeigen. Das rührte aber von dem vorangegangenen Spiel her, das sie ohne Wolters und Hochgesang gegen Preußen Krefeld mit 5:2 glatt gewannen. Man hatte gestern nicht den Eindruck, als ob die Fortunen im sicheren Gefühl ihrer schon errungenen Gruppenmeisterschaft etwa nicht bei der Sache gewesen wären. Im Gegenteil, als die Barmer das dritte Ausgleichstor erzielt hatten, da kämpften sie besonders verbissen, aber vergeblich gegen die gestern überragende Hintermannschaft der Blaugelben. Wie am Vortage in Krefeld, traten die Gäste mit Dobra für den rechten Verteidiger Trautwein und mit Filigens für Albrecht an, die durchaus ihren Mann stellten. Um so erfreulicher ist der Erfolg der Barmer, die wieder ihren Sturmführer und Torschützen Herken zur Stelle hatten, der wieder gute Angriffe einleitete, aber sonderbarerweise selbst kein Tor schoß. Der überragende Mann im Sturm war wieder Linken, der Linksaußen, der zwei wunderbare Erfolge für seine Farben buchte. Die gesamte Mannschaft spielte ein gutes, solides Spiel. Die Leute arbeiteten von der ersten bis zur letzten Minute mit einer Aufopferung, die ihnen bei etwas mehr Glück auch einen Sieg eingebracht hätte, obwohl sie an Klasse an ihren Gegner nicht ganz heranreichten. Immerhin, die Elf hat das Bewußtsein, einer Mannschaft wie Fortuna den ersten Punktverlust beigebracht, darüber hinaus drei Gegentore erzielt zu haben. Das will schon etwas heißen, wenn man bedenkt, daß die Gäste in 15 Spielen erst 10 Minustore haben.

Schon die zweite Spielminute brachte eine Ueberraschung insofern, als Kobierski mit einer Vorlage Hochgesangs gut durchging und unhaltbar durch Schrägschuß zum ersten Male den tüchtigen Barmer Hüter Brahmer schlagen konnte. Die Aussichten für den Platzverein schienen nicht rosig zu sein. Aber die Barmer gestalteten den Kampf in der Folge durchaus offen. Sie wurden selbst häufiger gefährlich durch den wieder mitwirkenden Mittelstürmer Herken, dessen mehrwöchige Pause ihm anscheinend gut bekommen ist. Er schickte fleißig den schnellen rechten Flügelmann Gelbach auf Reisen, der häufiger gut bereingab. Aber auch Kobierski kam häufiger ganz gefährlich schnell durch. Und da die Barmer Hintermannschaft sich im Anfang mit dem Zurückgeben des Balles nicht ganz einig, gab's eine Reihe von unnötigen Ecken, die aber glücklicherweise abgewehrt werden konnten. In der 31. Minute kam der Ausgleich für die Barmer durch den Linksaußen Linken, der von seinem guten Schußvermögen fleißig Gebrauch machte, der aus weiter Entfernung eine Bombe losließ, die Pesch nicht halten konnte und dem Platzverein einen günstigen 1:1-Halbzeitstand brachte, den er verdient hatte.

Auch die zweite Halbzeit gestaltete sich zu einem äußerst fesselnden Kampf, der auf beiden Seiten mit seltener Energie durchgeführt wurde. In der zehnten Minute ließ Janes einen festen Schuß gegen das Barmer Tor los, der den Kopf des Barmer Läufers Brückner streifte, seine Richtung hierdurch änderte und an den verdutzten Brahmer vorbei in die Torecke ging. Der Platzverein ließ sich nicht entmutigen, und schon zwei Minuten später hatte der Ersatz-Halbrechte Sostakowski durch hübschen Kopfball den 2:2-Ausgleich hergestellt. In der 25. Minute gab es einen schönen Augenblick, als Hochgesang eine mißglückte Vorlage eines Barmer Läufers abfaßte, den Ball an den häufiger freistehenden Kobierski weiterleitete, der dann flach und unhaltbar zum 3:2 einschoß. Die Barmer ließen nicht locker. Herken schien ermüdet, aber glücklicherweise war Linken wieder einmal der Retter, der durch wunderbaren Kopfstoß eine genaue Flanke Gelbachs in der 30. Minute zum 3:3-Gleichstand einsandte. Ueber die Tore hinaus bot das Spiel in beiden Hälften eine solche Fülle von spannenden Augenblicken, von Einzelleistungen und Paßfolgen — Hochgesang, Breuer! —, daß selbst die verwöhnten Besucher Beifall zollten. Man erinnere sich an jene aufregende Situation, als kurz vor dem Abpfiff Wiegold den Ball kurz vor dem Tor verschlte und der Rechtsaußen Filigens knapp verschoß. Oder an jene Herkenvorlage, die Linken direkt aufs Tor haute und Pesch im Fallen prächtig wehrte.

Der Kampf war naturgemäß von einer großen Menschenmenge besucht, die das Unentschieden mit großem Beifall aufnahm. Schiedsrichter Müschenig erwies sich wiederum als erfahrener, sachkundiger Spielleiter. Die wenigen Irrtümer, die ihm tatsächlich in der zweiten Halbzeit wegen des herrschenden Nebels unterliefen, waren aber keineswegs von irgendeiner entscheidenden Bedeutung. Im ganzen kämpften beide Mannschaften fair. Es gab Freistöße wegen Hand oder kleiner Verstöße, selten aber wegen Sünden gegen den Geist der Spielregeln.

Ein rassiger Kampf mit unliebsamem Ausgang

FC. Schwelm – VfR. Ohligs 1:2 (0:1)

Zum sechsten Male in der Reihe der Punktekämpfe konnte Schwelm Ohligs nicht schlagen. Das Spiel hatte 1500 leidenschaftlich anteilnehmende Zuschauer angezogen, die ein Kampfspiel sondergleichen erlebten. Bei aller Härte blieb dieses selten bewegte Gefecht jedoch immer fair, man erlebte dramatische Augenblicke in den beiden Strafräumen. Das Ergebnis hätte gerade so gut umgekehrt lauten können. Ohligs machte jedoch den geschlosseneren Eindruck, und deshalb muß man den Sieg, trotz der Ueberlegenheit der Schwelmer in der zweiten Halbzeit, als verdient bezeichnen. Der Gästesturm war entschieden besser, während sich die Hintermannschaften und Läuferreihen ausglichen. Bei Ohligs überragte der Torwart Andres, der Mittelstürmer Zistler und der Verteidiger Boddenberg. Schwelm hatte seine Stärke in den sechs Schlußleuten, allerdings bauten die Außenläufer zu wenig auf. Einen ganz großen Kampf lieferte Ehrlich, der restlos alles tat, um den Sturm immer wieder nach vorne zu werfen, was auch in der zweiten Halbzeit zu einer großen Ueberlegenheit der Gastgeber führte. Ueberzeugend war auch Staat; der Halbrechte Becker wirkte von den ersten Minuten ab nur als Statist, da er verletzt wurde, und Winkelmann litt offensichtlich unter einer nicht ganz überstandenen Krankheit.

Zum Spielverlauf: Beide Tore kommen in schnell wechselnden Kampfmomenten häufig in Gefahr. Schwelm kämpft längere Zeit mit zehn Leuten und das ergibt eine sichtliche Ueberlegenheit der Gäste. Haarscharf köpft Becker 2 vorbei. Ein Angriff der Gäste schließt mit einem unhaltbaren Torschuß von Zistler aus 15 Meter ab. Ungestümer Angriff von Schwelm bringt den scheinbaren Ausgleich, aber der Schiedsrichter, Bohhoff-Velbert, erkannte das Tor nicht an. Die Erörterungen auf dem Feld sind noch nicht abgeschlossen, als Ohligs aus ganz einwandfreier Abseitsstellung zum zweiten Tore kommt. Nach Eingreifen der Linienrichter und längeren Verhandlungen nimmt der Leiter das Tor zurück. Nochmals muß kurz darauf der Schiedsrichter eine Entscheidung berichtigen, so daß das Publikum aufgeregt wird. Winkelmann knallt einen Strafstoß an die Latte. Die Halbzeit endete ausgeglichen und mit gleichen Torchancen.

Nach Wiederbeginn vermißte man bei den Gastgebern trotz allen Drängens die nötige Durchschlagskraft vor dem Tore. Gelegenheiten waren genug vorhanden. Schwelm kommt zur vierten Ecke und Ohligs gleicht darin bis zum Schluß aus. Verschiedentlich sieht es ganz gefährlich im Strafraum der Grünen aus, aber immer wieder wird mit Glück und durch das fabelhafte Können Andres geklärt. Schwelm ist 30 Minuten klar überlegen. Eckenbach läßt unglücklicherweise ein zweites Tor der Gäste zu. Unter der leidenschaftlichen Anteilnahme beiderseitiger Anhänger wird das Spiel zerrissen. Unter Protest der Gäste erzielt Schwelm einen Gegentreffer aus einem Ball, den der Torwart bereits gefangen hatte. Eine klare Hand im Ohligser Strafraum wird nicht gestraft. Immer wieder gibt es Verhandlungen auf dem Spielfeld. Am Schluß des Kampfes kommt es beim Weggang der Linienrichter zu unliebsamen Auftritten. Einer der Linienrichter wird von einem Ohligser Spieler tätlich angegriffen. Die Schwelmer Polizei mußte gegen einen Ohligser Anhänger eingreifen. Damit dürfte die Sache sicherlich noch die Sportbehörden beschäftigen.

BV. Velbert gegen Viktoria Barmen

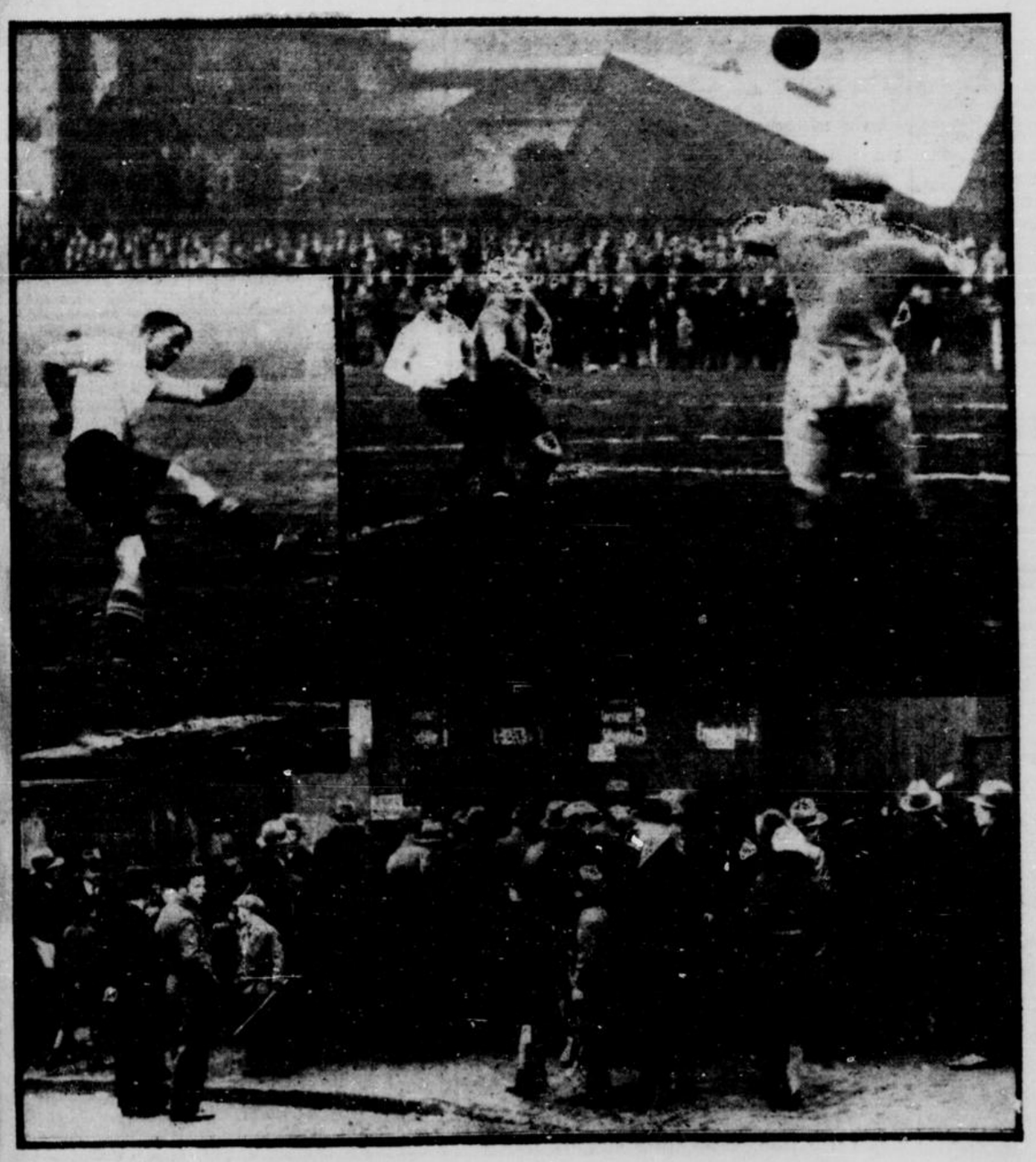


Bild links: Mächtig drangte der Viktoria-Stürmer (weißes Hemd), nur durch Kopfball konnte Velberts Verteidiger klären. — Bild rechts: Kurz entschlossen griff hier Velberts Torwart ein, nachdem schon der Verteidiger umspielt war.

Germania Elberfeld gegen VfL. Benrath



Hohmann (Benrath) bucht für seine Farben das erste Tor.



SSVgg. Barmen gegen Fortuna Düsseldorf

Oben:
Brahmer wurde hauptsächlich durch den linken Sturmflügel beschäftigt, da der verletzte Albrecht unter den Zuschauern weilte.

In der Mitte:
Wiegold jagt eine Flanke von Kobierski neben den Kasten.

Unten:
Die Zuschauer fanden sich schon 40 Minuten vor Spielbeginn zahlreich ein.

1. Bezirksklasse

In der Wuppertaler Gruppe

verschiebt sich das Bild von Sonntag zu Sonntag. Der Tabellenführer, BV. Velbert, weilte vormittags an der Barmer Rudolfstraße und wurde von Viktoria Barmen glatt mit 3:0 geschlagen. Die Spitze wird zwar immer noch von den Velbertern gehalten, aber nach Verlustpunkten gesehen, liegen sie schon 2 Punkte hinter Cronenberg und 1 Punkt hinter Ronsdorf.

Der Cronenberger SC. errang mit 5:1 einen glatten Sieg über Boruffia Velbert. — Der TuSpV. Ronsdorf war vergeblich nach Velbert gefahren, um das vorgesehene Spiel gegen SSV. Velbert auszutragen. Der Platz war anderweitig besetzt. Wo liegt hier der Fehler?

In Vohwinkel gab es zwei Spiele, die für die Schlußtabellenplätze von Bedeutung sind. In beiden Spielen schnitten die Vohwinkeler Vereine nicht schlecht ab. Alemannia Vohwinkel

Eller 04 – Schwarz-Weiß Barmen



Hier war Eller schneller und die Barmer Schwarz-Weiß-Stürmer hatten das Nachsehen.

spiele gegen Union Elberfeld mit 2:2 unentschieden, und BV. Vohwinkel schlug die Langerfelder Sportgemeinde mit 2:0. Immerhin, es sind noch 9 und mehr Spiele von den Vereinen auszutragen, so daß die Tabelle noch eine ganz andere Gestaltung nehmen kann.

Im Gesellschaftsspiel fertigte der Barmer SC., der gegen Bezirksligisten sehr gut abzuschneiden pflegt, die Küllenhahner Germanen mit 9:2 (4:1) ab.

Vereine	Spiele	Gewonnen	Unentschieden	Verloren	Tor-Verhältnis	Punkte
BV. Velbert	14	9	1	4	49:34	19
SC. Cronenberg	12	8	1	3	34:22	17
TuSpV. Ronsdorf	12	7	2	3	28:16	16
Barmer SC.	12	7	1	4	27:20	15
Viktoria Barmen	13	7	1	5	23:18	15
Borussia Velbert	14	5	4	5	31:35	14
Tura Barmen	11	4	3	4	16:21	11
SSV. Velbert	12	5	1	6	36:25	11
Alemannia Vohwinkel	13	4	2	7	18:29	10
BV. Vohwinkel	13	2	6	5	25:27	10
SpG. Langerfeld	13	3	3	7	19:24	9
Union Elberfeld	11	0	3	8	19:54	3

Ein verdienter Sieg
Viktoria 05 – BV. Velbert 3:0 (1:0)

Von Spiel zu Spiel weisen die Barmer eine immer bessere Form auf. Besonders die Barmer Läuferreihe hatte den größten Anteil an dem Siege. Ihre gute Aufbauarbeit und die Leistungen der Abwehr unterbanden die gegnerischen Aktionen meistens schon im Mittelfelde. Die Viktorianer gaben zunächst das Tempo, das recht forciert war, an. Zu zählbaren Treffern reichte es nicht, da Velbert gut verteidigte. Immer mehr glich sich die Partie aus. Fast mit dem Pausenpfiff konnte Barmen einen Elfmeterball verwandeln, nachdem eine gute Barmer Aktion mit der Hand unterbunden worden war. Mit dem Winde spielend, traute man dem BV. nunmehr im zweiten Teil mehr zu. Im allgemeinen war die Begegnung ausgeglichen. Mitte der Halbzeit erhöhte Halbach nach guter Vorlage von Mintert auf 2:0. Velbert setzte alles auf eine Karte und kam oftmals vor das gegnerische Tor. Die überhasteten und wenig zielbewußten Handlungen brachten aber nichts ein. In der 35. Minute täuschte Mintert den Gästeläufer geschickt und schoß an ihm vorbei ins leere Tor den dritten Treffer, womit der Kampf entschieden war. — Schütz-Düsseldorf war dem fairen Treffen ein guter Leiter.

SC. Cronenberg – Borussia Velbert 5:1 (2:1)

Eine ganze Stunde lang kämpfte die Velberter Mannschaft mit großer Energie und Schnelligkeit. Sie fiel aber in der letzten halben Stunde ihrem eigenen Tempo zum Opfer. Unter der guten Leitung von Adrian-Hilden beginnen beide Mannschaften in schnellem Tempo. Der Anfang ist für Cronenberg sehr verheißungsvoll, denn schon in der ersten Minute kann der Mittelstürmer durch scharfen Schuß für Cronenberg in Führung gehen. Velberts Gegenangriffe, gut unterstützt durch die vorzügliche Läuferreihe, finden in dem Cronenberger Schlußtrio ein fest unüberwindliches Hindernis. Besonders erntete der Torwart öfters Beifall durch seine glänzende Abwehr.

Gegen Mitte der Halbzeit führt ein geschlossener Angriff der Grünweißen durch den Mittelstürmer zum zweiten Erfolg. Kurz vor dem Wechsel kommt eine Linksflanke zum Halbrechten der Gäste, der mit präzisem Schuß das erste Tor für seine Farben erzielt. Es sollte das einzige bleiben.

In der zweiten Halbzeit versuchen die Gäste mit aller Energie, dem Spiel eine Wendung zu geben, aber der Sturm läuft sich buchstäblich fest in der Cronenberger Verteidigung. Allmählich gewinnt der Cronenberger Sturm immer mehr Boden. Unter vorteilhaftem Einsatz seiner Flügelleute gerät das Velberter Tor jetzt oft in Bedrängnis. Eine Flanke von rechts verwandelt der Halbrechte zum dritten Tor, und wenige Minuten später ist es wieder eine Flanke, diesmal von links, die der Mittelstürmer zum vierten Erfolg abschießt. Velberts Mannschaft bricht jetzt vollständig zusammen, nachdem Cronenberg zu seinem fünften Tore kommt. Die Gästemannschaft kämpfte zwar mit ungeheurer Schnelligkeit, aber ihr Spielsystem war sehr unproduktiv.

Alemannia Vohwinkel – Union Elberfeld 2:2 (2:0)

Es war wirklich nichts Erhebendes, was in diesem Vermittagsspiel von beiden Mannschaften gezeigt wurde. Union brachte zwar einen riesigen Eifer mit, aber einseine Leute schossen dabei vielfach weit über das Ziel hinaus. Dazu wurde getreu dem Motto: „Wenn muntere Reden sie begleiten, dann fließt die Arbeit wacker fort", jede geglückte oder mißlungene Aktion mit mehr oder weniger lauten Zurufen oder Schimpfreden begleitet, wodurch der gesamte Eindruck natürlich auch nicht günstiger wurde. Die Platzmannschaft ließ sich von dieser Aufgeregtheit recht schnell anstecken. Im Anfang ging es noch ganz leidlich; allmählich wurden die Leistungen jedoch schlechter und schlechter, zum Schluß sah man überhaupt kaum noch eine geschlossene Handlung. Bei Halbzeit stand das Spiel verdientermaßen 2:0 für Alemannia.

In der zweiten Halbzeit erzielte Union durch zwei Treffer den Ausgleich. Das Resultat wird dem Spielverlauf gerecht; allerdings darf das Unentschieden für Union als glücklich bezeichnet werden, denn an beiden Toren für Elberfeld war der Vohwinkeler linke Läufer maßgebend beteiligt. Dagegen hatte der Alemannensturm bei verschiedenen Pfostenschüssen reichlich Pech. Unions Stärke lag in der Hintermannschaft.

BV. Vohwinkel – SpGm. Langerfeld 2:0 (2:0)

Vohwinkel hat Anstoß und bringt schon gleich durch den ersten Vorstoß das Langerfelder Tor in Gefahr. Mit viel Glück und massierter Verteidigung vermögen die Langerfelder vorerst ihr Tor rein zu halten. In der 10. Minute jedoch sendet der Halbrechte Vohwinkels nach einer Flanke von links, den Ball aus der Luft annehmend, direkt zum ersten Erfolg ein. Vohwinkel drängt weiter, der junge Sturm stellt die Langerfelder Hintermannschaft auf eine harte Probe. Allmählich wird das Spiel offener. Göller im Vohwinkeler Tor rettet einige Male in seiner Manier. In der 20. Minute naht das Verhängnis für Langerfeld. Bei einem scharfen Schuß des Vohwinkeler Mittelstürmers wehrt der Langerfelder Hüter den Ball zu schwach ab, der Rechtsaußen erreicht ihn in vollem Lauf und das zweite Tor ist erzielt und damit Vohwinkels Sieg.

Nach dem Wechsel dasselbe Bild. Langerfeld spielt sehr reichlich hart; dadurch gerät Vohwinkels junge Mannschaft in Nachteil und vermag sich erst 20 Minuten vor Schluß von der Umklammerung frei zu machen und Erfolge für Langerfeld zu verhindern.

Die Gäste waren technisch gut, nur zu hart. Vohwinkels Läuferreihe spielte zu stark in der Defensive.

Barmer SC. – Germania Küllenhahn 9:2 (4:1)

Während die Küllenhahner einen schwarzen Tag hatten, übertrafen sich die Barmer selbst. In beiden Mannschaften wirkten drei Ersatzleute mit, so daß beide gleich stark geschwächt waren. Schon von Beginn an fiel das gute Zusammenwirken der Platzherren auf. Zwar gelang es den Germanen, sich der immer zahlreicher werdenden Barmer Angriffe mit Erfolg zu erwehren. So brachte die Ueberlegenheitsperiode den Platzherren eine Viertelstunde nichts ein. Als aber der Bann alsdann gebrochen war, war der Torhunger der Barmer nicht zu stillen. Schlag auf Schlag erfolgte, wobei der Germanentorhüter nicht immer entschlossen genug eingriff, wodurch er das eine oder andere Tor hätte verhindern können. Erst nachdem SC. 3:0 führte, konnte Küllenhahn dessen Spieler im übrigen über nicht ausreichendes Schußvermögen verfügten, ein Tor aufholen. Doch schnell stellten die Hiesigen den alten Vorsprung wieder her. Auch im zweiten Akt hielt die Ueberlegenheit der Barmer an. In regelmäßigen Abständen schraubte der SC. den Vorsprung höher.

In der Remscheid-Solinger Gruppe

erfreuten die Remscheider Bewegungsspieler ihre Anhänger durch einen 6:1-Sieg über SSV. Remscheid. Der Erfolg ist umso höher zu bewerten, als der gefährlichste Ortsgegner, BV. Remscheid, sich am Vormittag vom FC. Solingen 95 auf eigenem Platz schlagen ließ.

Die SpVg. Wermelskirchen steht aber mit den Bewegungsspielern immer noch auf gleicher Linie, da sie ihrem Gast, dem BV. Solingen 98, mit 6:3 das Nachsehen gab.

Der VfL. Lennep gewann gegen den SpV. Dahlhausen mit 2:1 und hat sich nun schon beträchtlich von den gefährdeten Schlußplätzen entfernt.

SSV. Sudberg entschied das Ortstreffen gegen BV. Cronenberg mit 8:2 für sich, und die SpVg. Solingen-Gräfrath fertigte den SC. 09 Remscheid mit 9:3 ab.

SSV. Sudberg – BV. Cronenberg 8:2 (3:1)

Die Sudberger waren ihrem Ortsgegner spielerisch glatt überlegen. Die Platzmannschaft begann mit schnellen Angriffen und belagerte das Cronenberger Tor fast 30 Minuten. Die Gäste bildeten jedoch eine Mauer, alle Leute beteiligten sich an der Abwehr, so daß Erfolge für Sudberg ausblieben. Bei einem plötzlichen Vorstoß erzielten die Cronenberger sogar das Führungstor. Sudberg ließ sich aber nicht entmutigen. In bestechender Kombination ging es immer wieder vor das Gästetor. Erfolge hingen in der Luft, aber erst in der 35. Minute konnte der Halbrechte eine Flanke zum 1:1-Stande verwerten. Die Leistungen des Platzvereins wurden immer besser, die Läuferreihe arbeitete hervorragend und warf den Sturm immer wieder nach vorne. Der Halbrechte Sudbergs sorgte für den 2:1-Stand und kurz darauf hallte der Linksaußen durch ein drittes Tor das Halbzeitergebnis her.

Die zweite Halbzeit begann mit schnellen Angriffen beiderseits. Die Gäste machten sich etwas frei, ihre Angriffe kamen jedoch selten über die Sudberger Läuferreihe hinaus. Der Zusammenhang der gesamten Mannschaft der Sudberger war hervorragend, man spielte teilweise Katze und Maus mit dem Gegner. In regelmäßigen Abständen erzielte die schußfreudige Stürmerreihe fünf weitere Tore. Die Cronenberger errangen einen zweiten Erfolg kurz vor Schluß durch Elfmeterball. Zu allem Ueberfluß verließen kurz vor dem Spielende zwei Leute Cronenbergs den Platz. Das Spiel wurde fair durchgeführt.

Industrielle Arbeit

fördert seit 53 Jahren auf dem Gebiete der Kleineisen- und Stahlwaren, der Werkzeuge, der Maschinen, der Gießerei, der Metallwaren und der technischen Bedarfsartikel das in ganz Deutschland und im Auslande weitverbreitete und altbewährte Fachblatt der deutschen Industrie, der

Anzeiger

f. Berg-, Hütten- und Maschinenwesen

Essen

Vereine	Spiele	Gewonnen	Unentschieden	Verloren	Tor-Verhältnis	Punkte
VfB. Remscheid	12	10	1	1	51:16	21
SpV. Wermelskirchen	11	9	1	1	39:18	19
BV. Remscheid	13	8	3	2	43:22	19
SpVg. Sol.-Gräfrath	12	8	1	3	44:27	17
SSV. Sudberg	12	5	3	4	36:33	13
FC. Solingen 95	12	5	2	5	28:35	12
BV. Solingen 98	12	5	1	6	34:27	11
VfL. Lennep	14	4	3	7	23:34	11
SSV. Remscheid	13	4	2	7	22:33	10
BV. Cronenberg	12	3	3	6	28:32	9
SC. 09 Remscheid	14	1	4	9	30:63	6
SpV. Dahlhausen	13	—	2	11	19:57	2

SpVgg. Sol.-Gräfrath – SC. 09 Remscheid 9:3 (3:1)

Dem Spiel, das unter einer guten Leitung stand, wohnten etwa 1000 Zuschauer bei, die bei dem immer stärker aufkommenden Nebel zum Schluß aber den Kampf kaum noch verfolgen konnten. Die Gäste liefern infolge ihres Eifers zunächst ein durchaus ebenbürtiges Spiel, fallen aber in der zweiten Halbzeit immer mehr ab.

Gräfrath beginnt den Torreigen, muß sich aber bald den Ausgleich gefallen lassen. Zwei weitere Tore für den Platzverein stellen das Ergebnis bis zur Pause auf 3:1. Von der 7. Minute der zweiten Halbzeit schrauben die Gräfrather dann das Resultat in regelmäßigen Abständen auf 7:1. Ein Gegentor Remscheids wird erwidert; 8:2, und derselbe Torwechsel ereignet sich zum Schluß nochmals, so daß der trefferreiche Kampf mit 9:3 endigt.

VfB. 06 Remscheid – SSV. 07 Remscheid 6:1 (3:1)

Vom Anstoß an gingen die Platzherren zum Angriff über und ließen sich im weiteren Verlauf das Spiel nicht aus der Hand nehmen. Ein guter Drehschuß des Halb-

SSV. Gummersbach von SpVg. Dümmlinghausen eingeholt

Fußball im Obergergischen

RSV. Waldbröl und Hansa Vollmerhausen gewinnen hoch — Bergneustadt gegen Derschlag 3:1 — Engelskirchen siegt in Denklingen

Der Spitzenführer, SSV. Gummersbach, setzte aus und lief so Gefahr, eingeholt zu werden, was auch eintrat. SpVggg. Dümmlinghausen spielte gegen Alpe wohl nur unentschieden, was aber genügte, um den Gleichstand mit Gummersbach zu erzielen. Hohe Siege erzielten RSV. Waldbröl über SC. Wiehl mit 6:0 und Hansa Vollmerhausen über SV. Odenspiel mit 8:0. SSV. Bergneustadt mußte seinen Gast Borussia Derschlag sicher mit 3:1 niederzuhalten. SSV. Engelskirchen hatte in Denklingen wohl einen schweren Stand, siegte aber doch 5:2.

RSV. Waldbröl — SC. Wiehl 6:0 (4:0)

Die Gäste sind sehr eifrig, haben aber ein zu schlechtes Angriffsgefüge, das auch nicht einen vernünftigen Angriff fertig bringt und so an Erfolg nicht zu denken ist. Waldbröl erhöht vor der Pause noch auf 4:0. Das Spiel sieht auch nach der Pause stets im Zeichen der Platzherren, die noch zwei Erfolge erzielen.

SV. Denklingen — SSV. Engelskirchen 2:5 (1:1)

Die erste Halbzeit bleibt offen. Nach der Pause gefällt die bessere Spielweise der Gäste durch, und sie erhöhen auf 5:2. Wegen einiger Verstöße Denklingens sieht sich der Leiter noch kurz vor Schluß genötigt, abzubrechen.

FC. Hansa Vollmershausen — SV. Odenspiel 8:0 (3:0)

Lediglich in der ersten Halbzeit vermochten die Gäste einigermaßen Widerstand zu leisten, ohne aber Erfolg verbucht zu haben. Nach der Pause gehört das Spiel ganz den Platzherren.

SSV. Bergneustadt — Borussia Derschlag 3:1 (3:0)

Ein 3:0-Vorsprung bis zur Pause läßt in den Platzherren die Sieger erkennen, die im zweiten Teil dann etwas nachließen. Auch die Borussen fanden sich auf dem glatten Boden schlecht zurecht und kamen nur noch zu einem Erfolg.

SpVgg. Dümmlinghausen — ABC. Alpe 2:2 (1:1)

Alpe geht bereits in der zweiten Minute in Führung, die es lange Zeit hält. Nach dem Ausgleich der Platzherren können diese auch kurz nach der Pause in Führung gehen, doch schon haben die Alper wieder den Gleichstand erreicht. Alpe wird nun etwas besser, doch der Schiedsrichter unterbindet manchen Erfolg, und so bleibt es bei dem Unentschieden.

Gauklasse

In der Gauklasse gab es einige nicht geahnte Resultate. Der Spitzenführer SpVgg. Rossenbach verlor in Hochwald beim Tabellenletzten 2:0. Der andere Favorit, SV. Hermesdorf, mußte nach Mitteleagger und erfuhr dort eine weit kläglichere Niederlage von 5:1. Lindlar behauptete sich und gewann in Ründeroth 2:1. SV. Wasserfuhr bekam die Punkte kampflos, da TuS Bielstein nicht antrat. Sportfr. Odenthagen hatten gegen den VfR. Marienhagen schwer zu kämpfen, bis ihnen die Punkte mit einem 4:2-Sieg sicher waren. VfB. Niederfeßmar — Tura Dieringhausen lieferten sich nur ein Gesellschaftsspiel, da der Leiter fehlte. Das Spiel endete 2:0 für die Gäste.

Heißes Pflaster in Barmen

Gedanken und Erinnerungen zum ersten Punktverlust der Düsseldorfer Fortunen

„Mal Fortuna sehen!" sagten sich die Fußballsachverständigen, „mal sehen, was dran ist an der wunderlichen Meisterkunst der Mannschaft", die Schalke absetzen will, dauernd neue Talente herausbringt und auch sonst noch allerlei „Extraes" an sich hat!" Völlig ohne Punktverlust Meister in einem Bezirk wie dem bergisch-märkischen zu werden, das will allerhand heißen. Versteht sich, Fortuna, Hochgesang, Kobierski, Albrecht, Wigold, Janes, Bender, Breuer, Trautwein, Pesch. . . . Daß so etwas ausgerechnet in einer Mannschaft beisammen sein muß! Komisch, und da behauptet man immer, zusammengesuchte Mannschaften seien nichts. Trau, schau wem!

Die ganz Vorsichtigen

Vor dem Nordeingang zum Platz an der Schützenstraße hatten sich die ganz Vorsichtigen aufgestellt. Sie hatten folgenden Plan gefaßt, von dessen prägnanter Gerissenheit ich einfach verblüfft war: „Fortuna ist prima, Barmen ist augenblicklich Niete. Wenn ich reingehe, dann will ich was sehen fürs Geld. Also stelle ich fest, ob Fortuna nicht so „komplett" antritt wie vor kurzem Benrath gegen Sonnborn. Folglich paß ich hübsch vorsichtig erst mal auf, ob sie auch kommen, die mir einen vollendeten Fußballgenuß garantieren." Und sie kamen, die Helden so mancher internationalen Schlacht von Nerzs Gnaden. Sie kamen, der jüngste aus dem Kreise der Prominenten, Wigold voran, dann auch Pesch mit seinem unschuldigen Jungengesicht, und Kobierski mit dem VfB-Scheitel, und Janes und Bender und Breuer . . . Nur der kleine Albrecht war von den „Deutschen" nicht dabei. Das sehen und sich ins Gemenge der Kartenkaufenden zustürzen, war eins für die Hüter der Porzellankiste, deren Mutter bekanntlich die Vorsicht sein soll.

Reklamefähnchen und der Platzwart

Mit ohne Albrecht war der Fortunensturm allemal das Ansehen wert. Das meine ich ja nun auch. Die Vereinsfreunde hätten ja vielleicht etwas mehr Ersatz ganz gerne mit in den Kauf genommen. In einem solchen Falle hätten sich die zahlreichen Jungen mit den eifrig eingesammelten blaugelben Reklamefähnchen noch einmal so siegessicher aufgeführt wie jetzt. Nun aber hatten die kleinen Sachverständigen nicht viel Zutrauen zu ihren Lieblingen von der „Ersten". Mit Eifer und aufgeregter Spannung schlugen sie sich scherzhaft gegenseitig die Fahnenstöckchen um die Ohren, daß die Fetzen man nur so flogen. Sie rafften nicht eher, bis der ganze Ertrag ihrer Sammelei zerstückelt und zerrissen am Boden lag, bestimmt zur Freude (?) des am Montag das Gelände säubernden Platzwartes. Aber was will das Bißchen Arbeit schon besagen, wenn das Ergebnis vom Sonntag soviel herzerfrischenden Spaß gemacht hat!

Kobierski und der „Knicker"

Es ist verständlich, wenn man sich gegen einen überragenden Gegner besonders anstrengt. Man spielt frisch und frei von der Leber weg. Hat man keinen Erfolg, na, schön, dann ist es natürlich, hat man aber trotz aller Voraussicht Erfolg, dann ist es natürlich noch natürlicher, wenn man sich stolz in die Brust wirft: „Schaut mich an, so ein Kerl bin ich!" „Knicker" hatte sich vorgenommen, dem internationalen linken Flankenmann Kobierski die Zähne zu zeigen. Er besorgte sein Geschäft mit einer eisernen Zuverlässigkeit. Er knickerte, daß die Knochen knackten. Besonders wütend war „Knicker" deshalb, weil Kobierski in völliger Verneinung des allgemein üblichen Abtastens einfach gleich nach Beginn das erste Tor lang, schön und unverhofft sicher in den Kahn geknickert hatte. „Knicker" dachte, was hier zu knickern ist, das machen wir, ging hin und zeigte den Rothosen die Haare auf seinen Zehen, äh Zähnen. Bis schließlich dem lieben Kobierski die Sache zu bunt wurde; er trat dem Knicker mächtig eins vor den Schienbeinschoner und kurvte dann graziös um die Klippe herum. Da stand Päule Brahmer das Herz still.

Offi, der „Neger"

Und noch einer hatte sich was vorgenommen. Offi Bierwolf wollte in alter Frische seine Kampfkraft ins rechte Licht rücken. Er fuhrwerkte den Düsseldorfern so sehr ins Gehege, daß sie sich ausmachten, erst einmal den lästigen Kerl kalt zu stellen. Aber flötepieps! Offi läßt sich nicht kleinkriegen. Gemeinsam mit seinem Freund „Knicker", doch auf etwas andere Art, ging er zu Werke. Der Ball schien auf ihn eine besondere Anziehungskraft auszuüben, man kann auch sagen, er schien auf den Ball eine besondere Anziehungskraft auszuüben, jedenfalls, Offi und der Ball befreundeten sich sehr, so sehr, daß sie sich des öfteren freundschaftlich berührten. Da der Ball, weil er dauernd durch den Dreck gejagt wurde, seine reine Unschuld nicht zu bewahren vermochte, wurde Offi mit der Zeit immer weniger europäisch. Außerdem mußte Offi einmal unfreiwillig die Erde küssen, das gab ihm den Rest, Sport und Spiel-Vereinigung hatte sich einen Neger zugelegt. Herr Andrade von der uruguayischen Fakultät, weiland bester Spieler der Pariser Olympiade, wäre vor Neid geplatzt, wenn er Offi in seinem Element gesehen hätte.

Schorsch köpft mit „Kopf"

Als die verteufelt widerspenstigen Barmer vor der Düsseldorfer Wunderlichkeit keinerlei Respekt bewiesen und prompt auch den dritten Treffer nachgemacht hatten, wurde dem gemütlichen Schorsch Hochgesang die Sache doch etwas zu dumm. Er legte sich ins Zeug und begann (wie man sich gewöhnlich auszudrücken pflegt im Fußballdeutsch) aus der Reserve herauszugehen. Daß er mal eine seiner gefürchteten Bomben losgelassen hätte, davon kann nicht die Rede sein. Nur einmal schoß er seinen Kollegen Wolters an. Nein, Schorschel kurbelte sonst ein wenig an. Er versuchte mal ein bisserl das Kopfballspiel und köpfte mit Bruckners Kopf, eine praktische Auslegung der Weisheit, man solle stets mit „Kopf" köpfen. Schorschel behagte diese Praxis nicht sonderlich, denn er rieb sich eine ganze Zeitlang mit der Hand den Ballon dort, wo das musikalische bei einem Hochgesang sicherlich höchst gesangliche Hinteröfchen angehängt ist, und achtete nicht darauf, daß der schön gezogene Scheitel über der so sympathisch wirkenden Rechtsanwaltsecke in Unordnung geriet.

Oette hat „feine Manieren".
Erdmann wird kopiert

Gelbach brachte die Düsseldorfer Deckungsleute stets in eine für sie nicht gewohnte Verlegenheit. Wenn er vorstürmte, dann brüllten die „Stillen im Lande" los. Die meisten erhofften von Oette Gelbachs Galoschen den siegbringenden Schuß. Aber Oette war es nicht vergönnt. Zwei Knirpse neben mir unterhielten sich über ihn. „Mensch", sagte der eine, „kiek ens, jezz löppte, jezz hätte Ball, jezz, ja — Mensch, häw eck et deck nich gesait, dä met sinne feine Manieren." Ich zerbrach mir den Kopf, was der kleine Kritikus wohl mit den feinen Manieren meinte. Schließlich kam ich darauf. Er meinte das schöne, aber erfolglose Fummeln. Der andere Barmer Außen war nicht weniger gut. Er, die jüngere Ausgabe der Vetternschaft Linken, war erfolgreicher als Oette. Er wartete mit einer Neuheit der Fummelei auf, die allerdings in ähnlicher Weise schon ein anderer Außenstürmer aus Barmen volkstümlich gemacht hat. Erdmann aus dem Lager der Schwarz-Weißen ist der Erfinder der „Barmer Bogen". Freund Linken kopierte Erdmann und hatte Glück damit. In niedlichen kleinen Kreisen haspelte sich Linken durch die rotbehoste Deckung. Aber auch das Haspeln will gelernt sein. Anfänger verhaspeln sich leicht.

Cyanus.

Minuten dringt die VfB.er in Führung. Wenig später hat der Honsberger Hüter Glück, als er im Fallen einen guten Schuß von Elbertshagen halten kann. Aber derselbe Schütze kann eine schöne Vorlage seines Nebenspielers Preuß bald darauf zum zweiten Treffer verwandeln. Durch einen Elfmeter kommen die Gäste zu ihrem einzigen Tor, als der rechte Verteidiger einen Honsberger Spieler angerempelt hatte. Der Linksaußen Schnippring des Platzvereins erreicht mit einem harten, unhaltbaren Schuß das Halbzeitergebnis.

Auch in der zweiten Halbzeit bleibt die Elf vom Ahornplatz überlegen. In regelmäßigen Abständen fallen die weiteren Tore. Trotzdem war Honsberg nicht müßig, mit aller Macht versuchte man durchzukommen und mit diesem Eifer die gute Technik der VfB.er zu überwinden. Da hatte die Verteidigung der Blaugelben ebenfalls alle Mühe, und es war Glück dabei, daß die Gäste kein weiteres Tor erreichten.

SpVgg. Wermelskirchen – BV. Solingen 98 6:3 (2:0)

Der Platzverein beherrscht in den ersten Minuten das Spiel. In der 20. Minute gelingt Wermelskirchens Halbrechtem der erste Erfolg. Den sicheren Ausgleich verhindert der Wermelskirchener Hüter, als er sich dem Solinger Mittelstürmer vor die Füße wirft. Nach anregendem Spielverlauf kann Wermelskirchen eine leichte Ueberlegenheit herausarbeiten. Allerdings kommt dem Platzverein zugute, daß der Solinger Hüter verletzt wird und für die Dauer des Spieles ausscheidet. Dadurch ist es möglich, daß Wermelskirchens Halblinker kurz vor der Pause auf 2:0 erhöht.

Es muß anerkannt werden, daß die Solinger trotz ihrer zahlenmäßigen Schwächung im zweiten Teil durchaus ebenbürtig waren. Zunächst erhöht Wermelskirchen den Vorsprung auf 4:0, dann kommt Solingens Linksaußen schon durch, und gegen seinen Torschuß ist der Hüter machtlos. Ein Handspiel des linken Wermelskirchener Läufers führt zum Strafstoß, der sicher in die Ecke geschossen wird. Das Ergebnis ist auf 4:2 revidiert worden. Langsam schält Wermelskirchen eine leichte Ueberlegenheit heraus, doch werden die Gäste stets durch schnelle Durchbrüche gefährlich. Dem fünften Erfolg für Wermelskirchen wird ein dritter Treffer Solingens entgegengesetzt. Zum Schluß wird dann noch eine Linksflanke durch den Halblinken an den Mittelstürmer weitergeleitet, der den Solinger Ersatzhüter zum sechsten Male schlägt.

BV. 10 Remscheid – FC. 95 Solingen 1:2 (0:0)

Die erste Halbzeit dieses Treffens blieb torlos. Im Feldspiel leisteten die Solinger gute Aufbauarbeit, so daß die Platzherren nicht so recht mitkamen. Aber die Solinger Leute sind etwas langsam, und oft holten die Remscheider durch ihre Schnelligkeit wieder auf. Nach Wiederanspiel begannen die Platzherren etwas kampffreudiger. Die Gäste hatten Glück mit ihrem ersten Tor, das nach 25 Minuten fiel; ein leichtes Tor, da die Verteidigung sich wieder zu weit vorgewagt hatte. So ging es auch bei dem später folgenden zweiten Tor, das kurz vor Schluß mit Langschuß in das leere Tor eingesandt wurde. Den Ausgleich hatten die BV.er aber vorher schon erreicht durch einen schönen Flankenschuß des Mittelstürmers, nachdem man sich lange vergeblich bemüht und gute Möglichkeiten nicht ausgenutzt hatte. Zwischendurch war der BV.-Hüter etwas sehr hart angerannt worden, aber mit eigener Schuld, so daß der betroffene Spieler der Solinger zu Unrecht des Platzes verwiesen wurde. In der letzten Zeit ritten die Ballspieler manche gefährliche Attacke gegen das Tor der Gäste, es wurden auch Schüsse gewagt und einige Ecken erreicht, alles blieb aber vergeblich.

VfL. 07 Lennep – SpV. Dahlhausen 2:1 (1:0)

Die Lenneper Mannschaft hatte sich in dem Meisterschaftsspiel im Stadion bald gefunden und kam in der 20. Minute endlich zum ersten Tor. Jesinghaus nahm eine Vorlage von Dinslage auf, er zögerte aber etwas mit dem Torschuß, so daß sich Boldt kurzentschlossen vordrängte und sicher einschoß. Nach der Pause zeigten sich die Dahlhauser frischer im Kampf. Die Lenneper waren etwas ermüdet und ließen sich demzufolge etwas zurückdrängen. Allein, die Hintermannschaft ist auf dem Posten. Mit etwas Glück kommen die Lenneper zu einem zweiten Tor. Die Verteidigung hatte den Ball nach vorne gegeben, den Jesinghaus abfing und an Wolff weiter gab, der hart auf das Tor knallte. Die Dahlhauser ließen sich aber nicht entmutigen; wieder lagen sie vorne und diesmal sahen sie ihre Mühe belohnt. Stracke stellte durch scharfen Schuß das 2:1-Resultat her. Der Erfolg spornte die Leute von der Wupper noch weiter an, für den Lenneper Torhüter gab es jetzt gefährliche Augenblicke. Die Verteidigung mußte sich sehr zusammennehmen. Bis zum Spielschluß sah man auf beiden Seiten noch eifrige Bemühungen, die aber keinen Erfolg mehr brachten. Der starke Nebel beeinträchtigte die Sicht sehr, auch der Schiedsrichter konnte das Spiel nicht immer gut übersehen.

Die Gruppe Berg-Düsseldorf

setzten die Gerresheimer Rasenspieler ihren Siegeszug fort und hängten den SSV. Hilden mit nicht weniger als 11:0 Toren ab. Die Verfolgung hat lediglich der Ortsgegner, SC. Gerresheim 13, aufgenommen, der in Höhscheid mit 3:0 gewann.

Der FC. Ohligs schlug den VfR. Itter-Holthausen mit 3:1, und auch SpV. Weyer war gegen BV. Benrath-Hassels auf dessen Platz mit 4:3 erfolgreich.

SpV. Benrath verlor gegen SSV. Haan mit 0:3.

Vereine	Spiele	Gewonnen	Unentschieden	Verloren	Tor-Verhältnis	Punkte
Rasensp. Gerresheim	15	9	6	0	56:17	24
Weyer SpV.	17	9	4	4	35:32	22
SC. Gerresheim 13	13	8	2	3	35:20	18
TuSpV. Wersten 04	13	8	1	4	27:18	17
FC. Ohligs	14	7	3	4	36:30	17
SSV. Haan	15	6	3	6	33:23	15
SpV. Höhscheid	16	4	7	5	28:29	15
SSV. Hilden	15	5	2	8	26:44	12
BV. Benrath-Hassels	15	4	3	8	18:33	11
BV. Wald	14	3	4	7	21:27	10
VfR Itter-Holthausen	16	3	2	11	22:43	8
SpVg. Benrath 10	13	3	1	9	12:33	7

SpV. Höhscheid – SC. Gerresheim 13 0:3 (0:1)

Die Gäste finden sich gut und sind auch eine Kleinigkeit überlegen. Doch ist die Höhscheider Hintermannschaft auf dem Posten. Kurz vor der Pause kommt auch der Platzverein mehr auf, und Gerresheims Hüter muß mehrere Schüsse halten. Drei Minuten vor dem Wechsel erzielt dann der Halblinke der Gäste den ersten Treffer, der etwas nach Abseits schmeckte. Im zweiten Teil wird ein Tor des Höhscheider Linksaußen nicht anerkannt. Das deprimiert die Mannschaft und nimmt ihr alle Hoffnung, so daß die Gäste noch zweimal durch Mittelstürmer und Halbrechten einsenden können.

Hohe Niederlagen von SC. Lichtenplatz und Milspe

Fußball in Südwestfalen

Das gestrige Fußballprogramm stand im Zeichen verschiedener Ueberraschungen, da zwei Favoriten empfindliche Niederlagen auf den Plätzen der Gegner einstecken mußten. Die erste Sensation war die 10:2-Niederlage des SpV. 11 in Weidenau gegen den dortigen VfB., dessen Platz schon manchen Favoriten aus dem Rennen warf. Milspe war den Weidenauern in technischer Hinsicht klar überlegen, die Gäste scheiterten aber einmal an dem kleinen Platz und zweitens an den geradezu unbeschreiblichen Bodenverhältnissen. Weidenau fand sich damit erheblich besser ab und hatte bei der Pause bereits den Gegner mit 5:0 ausgeschaltet. Die Besucher hatten auch nach der Halbzeit nicht viel zu bestellen und gaben sich am Schlusse resigniert mit 10:2 geschlagen.

SpCl. Lichtenplatz erging es beim Tabellenletzten nicht anders. Germania Mudersbach als Abstiegskandidat wehrte sich verzweifelt und mit großem Eifer und hatte bei der Pause überraschend den Tabellenzweiten mit 6:0 überrannt. Die Gevelsberger kamen nach dem Wechsel zwar besser in Fahrt, aber sie konnten nur drei Tore aufholen, so daß auch sie den Platzverhältnissen zum Opfer fielen und mit 6:3 verloren. Lichtenplatz muß durch diese Schlappe die zweite Stelle an Weidenau abtreten.

Der Pokalmeister und Gruppenführer Hüsten 09 hatte es bei Jahn Werdohl zunächst auch recht schwer, denn die Gastgeber erzwangen bis Halbzeit ein überraschendes 2:2-Ergebnis. Am Schlusse erlagen die Werdohler aber doch dem gefürchteten Endspurt von Hüsten und hatten mit 4:2 das Nachsehen.

Spfrd. Siegen mußten sich gegen die wiedererstarkte SpVg. 10 Wetter auf eigenem Platz mächtig anstrengen, um den Sieg mit 1:0 sicherzustellen. Der Kampf war sehr erbittert und bereits bei Halbzeit entschieden.

Die Tabelle der Sonderklasse ändert sich in der Spitzengruppe und sieht wie folgt aus:

Hüsten 09	16	13	2	1	63:19	28
VfB. Weidenau	16	8	2	6	48:31	18
SpCl. Lichtenplatz	16	8	2	6	47:34	18
Spfrd. Siegen	16	8	2	6	37:37	18
SpV. 11 Milspe	15	6	2	7	44:37	14
SpVg. 10 Wetter	17	6	3	8	36:51	14
Jahn Werdohl	15	5	3	7	29:29	13
SpCl. 09 Brachbach	14	5	2	7	23:36	12
SpCl. 05 Hagen	14	4	2	8	27:46	10
Germ. Mudersbach	15	3	2	10	38:64	8

Die Spiele der ersten Bezirksklasse

In der Meisterschafts-Serie wurden gestern wiederum verschiedene Treffen durchgeführt, die im allgemeinen auch nicht ohne Ueberraschungen endeten. Die Hagener Staffel brachte als unerwartetes Ergebnis den 3:1-Sieg der Union Schwerte über den Tabellenzweiten Hagen 72. Herdecke 11 als Letzter konnte gegen Rasensport Altenvoerde ebenfalls durch das 1:1-Ergebnis eine weitere Ueberraschung bringen. Union Haspe blieb über FC. Vogelsang mit 3:0 in Front. Das Spiel Hagen 11 gegen Harkorten fiel aus. — In der Lenne-Staffel verlor SpV. Hemer unerwartet gegen die schwache SpVg. 11 Plettenberg mit 0:1. Der Tabellenführer SpCl. Westig 08 büßte gegen Letmathe 98 zwei wertvolle Punkte ein, da man dort mit 3:0 das Nachsehen hatte. — Eiringhausen siegte über Lüdenscheid-Höh mit 2:1 und SpV. Neuenrade siegte über den VfB. Altena mit 3:1. — In der Siegener Staffel gewann formgemäß BC. 07 Siegen über SpV. Caan-Marienborn mit 3:1. Der Tabellenerste Eiserfeld 06 unterlag überraschend Olpe mit 1:0 auf fremdem Platz. Eintracht Siegen und SpVg. Klafeld-Geisweid spielten 3:3 unentschieden. — Die Spiele der Betzdorfer Staffel brachten keine Ueberraschungen. Der Tabellenerste, SpVg. Altenseelbach, schlug in Wissen den VfB. 4:1 und Jgd. Betzdorf blieb über Spfrd. Hamm a. d. S. mit 4:3 knapper Sieger.

FC. Ohligs – VfR. Itter-Holthausen 3:1 (1:1)

Der aufgeweichte Platz stellte hohe Anforderungen an die Spieler. Darauf ist auch zurückzuführen, daß das Spiel in der 2. Halbzeit abflaute. Ohligs hatte aber die stärkeren Reserven. In der 20. Minute erzielte der Mittelstürmer der Gäste den ersten Treffer. Erst 20 Minuten später fällt durch Spieder, den Ohligser Linksaußen, der Ausgleich. Im zweiten Teil erhöht dann der Rechtsaußen Klapper auf 2:1, und eine Minute vor dem Abpfiff stellt der Mittelstürmer Conrads das Endresultat her.

SpV. Benrath – SpV. Weyer 3:4 (1:2)

Ein abwechslungsreiches Spiel, in dem Benrath nach viertelstündigem Ringen durch den Mittelstürmer in Führung geht. Weyers Halbrechter gleicht aus, und der Linksaußen Buchholz erhöht auf 2:1. Nach dem Wechsel scheidet nach 10 Minuten Buchholz aus, nachdem eine seiner Flanken von dem Halbrechten zum 1:3-Stand eingesandt worden ist. Durch Handelfmeterball und Strafstoß erzielen die Benrather den Ausgleich. Das Siegtor für Weyer fällt zwei Minuten vor dem Abpfiff durch den Mittelstürmer Brod. In der letzten Sekunde winkt dem Platzverein der Gleichstand; doch setzt ihr Mittelstürmer aus kürzester Entfernung den Ball über die Latte.

2. Bezirksklasse

Gau Wuppertal

In der Ostgruppe siegte der Polizeisportverein über die Turner aus Haßlinghausen nur knapp mit 2:1. Das Spiel Rot-Weiß Barmen gegen Linderhausen ergab einen 1:0-Sieg der Rot-Weißen. Das Spiel wurde aber 20 Minuten vor Schluß von dem Schiedsrichter abgebrochen, weil er sich von dem Linderhauser Publikum bedroht fühlte. Wir haben das Spiel in unserer Tabelle für Rot-Weiß gewertet. Der SpV. Haßlinghausen und SC. Kemna spielten 3:3 unentschieden.

Vereine	Spiele	Gewonnen	Unentschieden	Verloren	Tor-Verhältnis	Punkte
SSV. Hochbarmen	13	11	1	1	42:16	23
Rot-Weiß Barmen	13	9	3	1	44:19	21
Pol.-SV. Berg. Land	14	10	1	3	70:23	21
TV. Haßlinghausen	13	7	2	4	53:22	16
SSV. Nächstebreck	12	6	2	4	38:29	14
FC. Kemna	14	5	3	6	32:40	13
SpV. Dahl	12	4	3	5	27:32	11
Grün-Weiß Schwelm	14	4	3	7	32:41	11
SpV. Haßlinghausen	15	3	4	8	27:43	10
Sportfr. Dönberg	13	2	2	9	24:57	6
SC Linderhausen	13	—	—	13	8:75	—

Rotweiß Barmen – SV. Linderhausen 1:0 (0:0)

Unter sehr guter Leitung nahm der Kampf einen überraschenden Verlauf, nachdem das Hinspiel doch mit 9:0 für die Barmer ausgelaufen war. Schon nach kurzer Zeit wurde ein Gast herausgestellt. Mitte der zweiten Halbzeit ging Barmen durch Verwandlung eines Elfmeterballes in Führung. Hierauf wurde der Schiedsrichter von einigen Gästespielern tätlich bedroht, so daß der Kampf abgebrochen wurde. Die Punkte dürften an die Rot-Weißen fallen.

Polizei-Sp.-V. – TV. Haßlinghausen 2:1 (1:1)

Die Gegner lieferten sich einen gleichwertigen Kampf. Die Polizei geht nach 20 Minuten Spielzeit durch den Halbrechten in Führung. Eine schwache Abwehr des rechten Verteidigers des Platzvereins nutzt Haßlinghausen geschickt aus, und schon heißt es 1:1. Mit diesem Resultat, das dem Spielverlauf entspricht, werden die Seiten gewechselt.

Auch in der zweiten Hälfte bleibt das Spiel gleichmäßig verteilt. Eine Flanke von rechts nimmt der Verteidiger von Haßlinghausen falsch an und sendet den Ball ins eigene Netz. Dieser billige Erfolg verhilft der Polizei zum Siege.

SpV. Haßlinghausen – SC. Kemna 3:3 (3:1)

In diesem Spiel wurde nichts Besonderes gezeigt, auch ließen die Platzverhältnisse kein schönes Spiel zu. In der ersten Halbzeit hatten die Haßlinghauser etwas mehr vom Spiel und erreichten schon bald das Führungstor, das Kemna aber durch ein schönes Tor aufholt. Durch Mittelstürmer und Linksaußen vermag der Platzverein zwei Tore bis zur Pause vorzulegen.

Innerhalb einer Viertelstunde nach dem Wechsel holt Kemna zwei Tore auf und stellt das 3:3-Ergebnis her. Die Siegeschance in Form eines Elfmeterballes wird vom Haßlinghauser Torhüter in glänzender Manier vereitelt.

*

In der Westgruppe schlug der BV. 07 Elberfeld den SC. Grenze hoch mit 9:0. Der Spitzenreiter SC. 08 Elberfeld siegte in Hetterscheidt mit 4:1. SSV. Richrath schlug die Tönisheider mit 4:0. In Flandersbach siegte Schwarz-Weiß Neviges mit 2:1.

Vereine	Spiele	Gewonnen	Unentschieden	Verloren	Tor-Verhältnis	Punkte
SC. 08 Elberfeld	14	12	1	1	64:19	25
Postsportv. Wuppertal	13	9	3	1	31:12	21
SpV. Langenberg	11	8	1	2	34:15	17
BV. 07 Elberfeld	14	7	2	5	42:24	16
Rasensp. Tönisheide	15	7	2	6	26:27	16
SpV. Flandersbach	13	6	1	6	25:31	13
TuSpV. Hetterscheidt	14	5	2	7	31:35	12
SSV. Richrath	13	5	0	8	23:29	10
Schw.-Weiß Neviges	13	3	1	9	20:36	7
SC. Elberf.-Grenze	14	3	1	10	15:54	7
FC. Velbert	14	1	2	11	14:45	4

BV. 07 Elberfeld – SC. Grenze 9:0 (7:0)

Eine glatte Abfuhr erhielt der SC. Grenze. Ob es an der kleinen Umstellung im Elberfelder Sturm lag? Man sah wenigstens wieder einmal Torschüsse. Das Spiel wurde flott durchgeführt. Immer wieder wurde das Heiligtum der Gäste bombardiert. Siebenmal mußte der Hüter den Ball aus dem Netz holen.

Nach dem Wechsel spielten die BVer verhalten. Doch wurden noch zwei Tore erzielt. Die Gäste vermochten nicht einmal den Ehrentreffer anzubringen.

TuS. Hetterscheidt – SC. Elberfeld 08 1:4 (1:2)

Das Spiel litt sehr unter den schlechten Platzverhältnissen. Technisch waren die Gäste dem Platzbesitzer überlegen. Nach 5 Minuten gingen die Elberfelder in Führung. 10 Minuten vor der Pause erhöhte der Halbrechte auf 0:2. Dann brachte Hetterscheidts Halblinker den ersten und einzigen Gegentreffer an. Nach dem Seitenwechsel führte ein Mißverständnis in der Hetterscheider Hintermannschaft zum dritten Tor und ein Strafstoß brachte schließlich den vierten Treffer.

SSV. Richrath – Rasensport Tönisheide 4:0 (1:0)

Die Tönisheider traten stark ersatzgeschwächt an und mußten eine verdiente Niederlage gegen die Platzbesitzer hinnehmen. Die Ursache liegt vor allem in dem hilflosen Spiel des Tönisheider Angriffs. Ein Selbsttor führte zum ersten Erfolg, dem einzigen der ersten Halbzeit. Nach dem Seitenwechsel war das Spiel zunächst offen. Erst in der letzten Viertelstunde, als die Tönisheider stark nachließen, wurde die klare Entscheidung getroffen. Richraths Mittelstürmer erhöhte auf 2:0, ein Selbsttor stellt das Ergebnis auf 3:0 und schließlich stellte ein vierter Treffer den Endsieg sicher.

SV. Flandersbach – Schwarz-Weiß Neviges 1:2 (0:1)

Die Gäste gingen nach 10 Minuten durch den Halbrechten in Führung. Gegen Mitte der zweiten Halbzeit kamen die Neviger zum zweiten Treffer, und kurz danach führte ein Elfmeter zum einzigen Gegenerfolg der Flandersbacher.

Gau Remscheid-Solingen

In der Solinger Gruppe schlug BC. Aufderhöhe den FC. Adler Solingen mit 2:0 (1:0). Der Spitzenführer, VfB. Wald, fertigte den Wald-Merscheider TV. mit 12:0 (5:0) ab und steht jetzt um so gesicherter da, weil der Tabellenzweite, BV. Schlagbaum, sich in Unterhaan mit 6:2 (2:1) schlagen ließ. Der SpV. 09 Solingen gewann gegen VfB. Merscheid mit 6:0 (3:0).

Vereine	Spiele	Gewonnen	Unentschieden	Verloren	Tor-Verhältnis	Punkte
VfB. Wald	10	8	1	1	42:12	17
BV. Schlagbaum	10	7	0	3	39:21	14
SpV. 09 Solingen	9	6	0	3	26:8	12
BV. Ohligs	11	4	2	5	29:28	10
Adler Solingen	11	4	2	5	27:33	10
VfB. Merscheid	12	4	1	7	20:36	9
BC. Aufderhöhe	10	3	2	5	19:31	8
FC. Unterhaan	5	3	0	2	19:14	6
TV. Wald-Merscheid	12	1	2	9	13:51	4

In der Remscheider Gruppe verlor Germania Hasten gegen BV. Haddenbach mit 3:4; die Spitzenstellung der Haddenbacher wurde also nicht gefährdet. Postsportverein Remscheid mußte der SpVgg. Radevormwald den Sieg mit 0:7 überlassen, und mit dem gleichen Torunterschied zog Reichsbahn Remscheid gegen SSV. Lüttringhausen-Grund den Kürzeren.

Vereine	Spiele	Gewonnen	Unentschieden	Verloren	Tor-Verhältnis	Punkte
BV. Haddenbach	14	9	4	1	45:23	22
SpVg. Radevormwald	13	9	1	3	44:15	19
Germania Hasten	12	8	1	3	29:21	17
SSV. Lüttr.-Grund	12	7	3	2	44:16	17
VfR. Wipperfürth	14	7	3	4	38:28	17
Rasensp. Hückeswagen	12	6	3	3	27:20	15
Postsportv. Remscheid	12	5	1	6	17:35	11
Reichsbahn Remscheid	15	4	1	10	33:64	9
Reinshagen	12	3	1	8	24:37	7
Hünger	12	2	0	10	16:34	4
BV. Burscheid	13	1	0	12	21:56	2

Arbeiter-Turn- und -Sport-Bund

Um die „Westdeutsche"

VfB. Sonnborn noch im Rennen — Köln-Nord 3:1 geschlagen — Ein mäßiges Spiel bei schlechten Schiedsrichter-Leistungen

Der 3:1-Sieg der Bergischen kam unter eigenartigen Begleitumständen zustande. Unter der wenig zusagenden Leitung litt der ganze Kampf. Von beiden Mannschaften wurde das Versagen des Unparteiischen weidlich ausgenutzt. Als es zu spät war, gab es Platzverweise und Elfmeter. Aber hieraus machte man sich auf beiden Seiten schon nichts mehr. Es wurde lustig bis zum Schluß weiter geholzt, und die 700 bis 800 Zuschauer, die sich trotz der wenig einladenden Witterung eingefunden hatten, waren von dem Spiel wenig befriedigt.

Im weiteren Verlauf der Westdeutschen Meisterschaft hängt jetzt für die Sonnborner alles von der Begegnung Dortmund — Köln-Nord ab. Unterliegen die Dortmunder, dann könnte der Tanz noch einmal von vorne beginnen, denn gegen den Ruhrmeister, die Spiel-Vereinigung Essen, sollte es der VfB. Sonnborn doch schaffen.

Die Sonnborner beginnen forsch und drängen ziemlich stark, namentlich in der Läuferreihe ist man im Gegensatz zum Vorsonntag sofort bei der Sache. Köln spielt verhalten und muß sich mit Macht der gegnerischen Angriffe erwehren. Hierbei kam es dann schon zu den ersten „Fouls". Nach zehn Minuten Spieldauer arbeitet sich die Sonnborner rechte Sturmseite gut durch. Die gut hereingegebene Flanke wird jedoch vom Sonnborner Innensturm vermasselt. Ganz überraschend fällt dann der erste Treffer für die Kölner (Abschluß eines Energievorstoßes in Verbindung mit einer rechten Flanke). Aber schon der Gegenstoß der Bergischen brachte den Ausgleich. Einen scharfen Schuß aufs Kölner Tor kann der Hüter nicht ganz meistern. Sonnborns Linksaußen, wie immer auf der Lauer, hat die Situation erfaßt, und schon zappelt das Leder im Netz. 1:1!

Jetzt wird man unruhig. Hart und verbissen wird von beiden Seiten gekämpft. Von Technik wenig zu sehen. So geht es bis kurz vor der Pause. Eine gute Flanke des Sonnborner Linksaußen erreicht dann den Mittelstürmer, dieser gibt in uneigennütziger Weise zu seinem rechten Nebenmann ab, der in guter Position zum zweiten Treffer für Sonnborn verwandelt. Kurz vor dem Halbzeitpfiff dann noch ein wenig schönes Intermezzo. Sonnborns Hüter, etwas hart angegangen von einem Kölner Spieler, greift zur Selbstverteidigung. Abschluß des ganzen Zwischenfalles: Sonnborns Hüter muß auf Geheiß des Unparteiischen vom Platze.

Nach der Pause werden die Kölner besser. Die Sonnborner mit zehn Leuten verteidigen jeden Zoll breit an Boden. Hierbei werden die Grenzen des Erlaubten oft hart gestreift. Eine gute Figur gab dabei der Sonnborner Ersatzhüter ab, der manche sogenannte sichere Gelegenheiten der Kölner im letzten Moment vereitelte. Die Nervosität bei den Spielern wird immer größer. — Dann wie eine Bombe: Elfmeter für Sonnborn! Die Gäste protestieren, aber es bleibt dabei.

3:1 für Sonnborn

Köln, jetzt mit aller Macht bestrebt, noch eine Wendung herbeizuführen, findet bei der Sonnborner Hintermannschaft wenig Gegenliebe. Ein weiterer Elfmeter für Sonnborn wegen Unfairneß wollen die Kölner nicht mehr anerkennen, man droht mit Spielabbruch. Absichtlich wird von den Sonnbornern der Ball neben das Gebäude getreten, so daß es doch noch zu einem regulären Ende kommt.

Pferderennen am Sonntag

Pau

1. Prix Miranda. 1. G. Maur' Rigonol (R. Verllaure); 2. Romanichel; 3. Grand Croix. Ferner: Chow, Saphier, Olive Noir, Callade, Bas Breton, Lili II, New York Paris. Sieg 62:10; Platz 22, 33, 40:10.

2. Prix Concert. 1. J. Echepares Louis d'Or II (A. Retnette); 2. The Briton; 3. Porte Bonheur. Ferner: Mariotte. Sieg 24:10; Platz 14, 25:10.

3. Prix Patricius (Halbblutrennen).

4. Grand Course de Haies de Pau. 1. J. Chipaults Double Kif (M. Plaine); 2. Marsac; 3. Mon Amour III. Ferner: Erago, Elle, Triksmann, Airconium, Blackturn. Sieg 25:10; Platz 30, 18, 22:10.

5. Prix Maubourguet. 1. U. Creanges Mireille (M. Chancelier); 2. Chevrier; 3. Effulgent. Ferner: Bolcekeli, Bud Up. Sieg 52:10; Platz 23, 22:10.

Cannes

1. Prix des Jacinthes. 1. Ch. Chevriers Ranouc (M. Bonaventure); 2. Mol Pack; 3. Valladolid. Ferner: Parrikias, Druttor, Minon en Velours, Antiaris, En Or. Sieg 76:10; Platz 22, 31, 32:10.

2. Prix du Cercle Nautique. 1. A. Vidals Prior (A. Kallen); 2. Korvastre; 3. Checkmate. Ferner: Sybaritic, Domfront. Sieg 22:10; Platz 16, 40:10.

3. Grand Steeplechase de Cannes. 1. A. Veur' Horizon (Ch. Haes); 2. Sands End; 3. Lattosio. Ferner: Dictateur X, Dorf Storm, Belluaire, Sortilege, Speedy Boy, Clocheton III. Sieg 30:10; Platz 18, 13, 19:10.

4. Prix de Grasse (Militär-Jagdrennen).

5. Prix de Sainte-Marguerite. 1. G. Munets Lilas (B. Kerbiriou); 2. Nabuche; 3. Montreal. Ferner: Renovation, Good Bachelor. Sieg 52:10; Platz 22, 24:10.

Acht Bezirksmeister griffen ein

Um den WSV-Handball-Meistertitel

Tura Barmens unerwartete 4:7 Niederlage - Aachen gegen Mülheim mit 11:2 in Front
Hagen 05 wird von Polizei Dortmund 8:5 distanziert
Hindenburg-Mindens klarer 13:6 Erfolg über Kassel 03

Der gestrige zehnte Start zur westdeutschen Meisterschaft zeitigte im allgemeinen die erwarteten Ergebnisse, ohne daß man über das mutmaßliche Ende Bestimmtes voraussagen kann. Der kommende Spieltag wird uns der Entscheidung erst näher bringen können und die Frage klären, wer an der Runde der letzten vier teilnimmt.

Ohne Ueberraschungen ging es auch diesmal nicht ab, wobei der Leidtragende der Bergmarkmeister Tura Barmen war. Ohne Frage hatten die Barmer den Gastgeber Rasensport Mülheim etwas unterschätzt, was nach der glänzenden Erringung des Meistertitels verständlich war. Mit 7:4 (3:2) blieben die Rasensportler verdiente Sieger, wobei die schlechten Platzverhältnisse keine unwesentliche Rolle spielten. Im zweiten Treffen der Westgruppe hatte Alemannia Aachen, der Hauptfavorit, der übrigens am kommenden Sonntag bei Tura in Barmen weilt, gegen den Gast SV Mülheim-Koblenz nicht viel zu schlagen. Nachdem die Aachener noch am Vortage das Pokalentscheidungsspiel gegen Polizei Aachen hoch gewonnen hatten, machten sie mit den Mülheimern wenig Federlesens und schickten sie 11:2 (4:0) geschlagen heim.

In der Ostgruppe setzten sich der Polizei-SV. Dortmund und die Reichswehrelf Hindenburg Minden erwartungsgemäß durch. Trotz des Vorteils der heimischen Umgebung kam Hagen 05 an der Niederlage gegen Dortmund nicht vorbei. Beim Wechsel führten die Polizisten schon 4:2. Diesen Vorsprung konnten sie bis zum Schluß auf 8:5 vergrößern. Es scheint nicht, daß der vorjährige Meister in diesem Jahre ein ernstes Wort mitreden wird. Kassel 03 hielt sich eine Halbzeit mit 3:3 in Minden unerwartet gut. Dann zogen die Soldaten auf und davon und siegten schließlich überraschend hoch mit 13:6.

Die Mülheimer Ueberraschung
Rasensport Mülheim – Tura Barmen 7:4 (3:2)

Der Start der Barmer Tura war wenig glücklich in der Metropole des Niederrheins. Groß war wiederum das Interesse für diesen Kampf, denn rund 4000 Zuschauer umsäumten den Speldorfer Platz. Beide Mannschaften traten in der Besetzung an, mit der sie in glänzender Manier sich die Bezirksmeisterschaft holten. Während die Mülheimer ihre wahre Form erreichten, kamen die Barmer nicht voll zur gewohnten Geltung. Das lag einmal an dem recht aufgeweichten Platz, mit dem sich die Turaner nicht befreunden konnten, und zum anderen wandten die Platzherren eine Taktik an, durch die der Gästesturm an der Entfaltung meistens behindert wurde. Es wurde durchweg ausgeglichen gespielt, die Handlungen wechselten trotz des schweren Bodens rasend schnell und die Deckungen hatten beiderseits immer wieder Gelegenheit, die Situationen zu klären. Lediglich zum Schluß des Treffens, als Mülheim durch einen 13-Meter-Ball ein weiteres Tor vorgelegt hatte, dessen Berechtigung selbst von den Einheimischen nicht anerkannt werden konnte, dominierte Mülheim. Der Schiri ließ manche Wünsche offen.

Der Kampfverlauf:

Tura schien ruhiger bei seinen Aktionen, die denn auch nach vier Minuten durch ein schönes Tor von Braselmann mit dem ersten Treffer gekrönt wurden. Die Freude der Barmer Anhänger, die wiederum recht zahlreich „ihre" SV begleitet hatten, dauerte nicht lange. Denn schon bald mußte Jöringhaus einen Freiwurf durchlassen. In der 10. Minute setzte sich der gegnerische RR glänzend durch und brachte die Mülheimer in Führung. In der 16. Minute nutzte der Halbrechte eine günstige Lage erfolgreich aus. Immer besser wurden die Barmer, ohne jedoch Glück zu haben. Der Hüter oder der Torrahmen stellten sich als Hindernis für Turatreffer stets ein. Endlich in der 24. Minute setzte sich Knieps in einem unbewachten Augenblick durch und verringerte die Spanne auf 3:2.

Tura begann beifallsumbraust den zweiten Teil. Vom Anspiel weg lag Barmen vor dem gegnerischen Tore. Braselmann setzte sich mit Energie durch und die Partie stand 3:3. Schon bald glückte den Rasensportlern der erneute Führungstreffer. Und wiederum dauerte es recht lange, bis Tura durch Knieps den Ausgleich herausholte. Und wiederum fiel schon in der gleichen Minute der Mülheimer Führungstreffer. Die Tatsache, daß Tura sich um jeden Erfolg lange bemühen mußte, während Mülheim leichter zu den Treffern kam, deprimierte die Barmer Abwehr. Noch einmal legte sich der Sturm ins Zeug. Dann kam der entscheidende Augenblick: der Schiri verhängte einen 13-Meter-Ball, der ohne erkennbaren Grund war. Durch diesen Erfolg waren die Mülheimer oben auf. Tura ließ niedergedrückt nach. Schließlich wurde ein Strafwurf der Rasensport wiederum erfolgreich verwertet, und der Sieger stand fest. Bemerkenswert ist, daß die Turaner nicht einen einzigen Strafwurf verwandeln konnten.

Handball-Pokalspiel-Auftakt im Bergischen

Wegen Grippeerkrankungen erfuhr das Spielprogramm am Eröffnungstage in allen Abteilungen eine Einschränkung. Von einigen Ausnahmen abgesehen, nahmen die Kämpfe einen programmäßigen Verlauf.

SSVg. Barmen blieb über den FC. Schwelm mit 5:1 siegreich. Der Kampf trug im allgemeinen ausgeglichenen Charakter, wobei die Vereinigten durch flüssigeres Angriffsspiel gewisse Vorteile hatten. Schwelms Sturm entsprach diesmal nicht den Erwartungen. Vor dem Strafraum war es mit ihrer Kunst meistens aus. Nach dem Barmer Führungstor konnte der Gast gleichziehen. Alsdann stellte Barmen durch einige Treffer den Sieg sicher. Im zweiten Teile spielte Barmens Sturm recht eigennützig und mußte sich so mit einem fünften Tore begnügen, das schon bald nach Wiederbeginn erzielt wurde. Viktoria Barmen verzichtete gegen Einigkeit Barmen auf die Punkte.

In der anderen Abteilung feierte Schwarz-Weiß Barmen über die SpG. Langerfeld einen hohen 9:2-Sieg. Anfangs leisteten die Besucher noch ziemlichen Widerstand, denn nur 3:2 führten die Platzherren beim Wechsel. Nachher erhöhte Schwarz-Weiß in regelmäßigen Abständen, während die Langerfelder leer ausgingen. — Das Spiel SC. Sonnborn gegen Teutonia fiel aus. Teutonia trug am Samstag gegen SSV. Gevelsberg 08 einen Gesellschaftskampf aus, der einen guten Eindruck hinterließ. Die südwestfälischen Gäste entsprachen vollauf den Erwartungen. Aber auch Barmen lieferte ein Spiel, wie man es lange nicht mehr sah. Ehe sich die Barmer versahen, führte der Gast 1:0. Durch Freiwurf hieß es 2:0 für sie. Teutonia legte nun schärfer los und erreichte den Gleichstand. Aber weiterhin ließen sich die Gäste den Kampf nicht aus der Hand nehmen, denn anschließend schraubten sie den Vorsprung auf 6:2. Noch vor der Pause verringerte Teutonia auf 6:4, nachher reichte es nicht nur zum Gleichstand, sondern Barmen erreichte mit 8:6 erstmalig die Führung. Im Endkampf machte Gevelsberg den Vorsprung durch zwei Freiwürfe wieder wett, so daß das Ende 8:8 lautete. Wickert leitete einwandfrei.

In der 3. Gruppe gab es eine große Ueberraschung, da der Favorit Germania Elberfeld gegen VB. Velbert auf eigenem Platz nur ein mageres Unentschieden von 1:1 erzielte. Bei Germania bewährte sich die Neubesetzung des Mittelstürmerpostens nicht. Dem Angriff fehlte der Zusammenhang. So wurde viel zu eigennützig gespielt. Velbert war recht eifrig bei der Sache und besonders in der Abwehr gut. Torlos wurden die Seiten gewechselt. Erst nach 20 Minuten erreichte Germania die Führung, und zwar durch Verwandlung eines 13-Meterballs. Velbert stritt unverdrossen weiter und erreichte 7 Minuten vor Schluß durch Strafwurf den verdienten Ausgleich.

In Remscheid-Solingen

gab es auch zahlreiche Spielausfälle und Ueberraschungen. SSV. Haan 06 hat seine Elf zurückgezogen, so daß das Treffen gegen Solingen 95 ausfiel. Wegen Unbespielbarkeit des Platzes kam das Spiel Adler gegen Solingen 98 nicht zur Durchführung. Solingen 09 gewann gegen Post Solingen 7:5, nachdem die Post beim Wechsel 4:1 führte. Das Spiel dürfte wegen Mitwirkung von nicht spielberechtigten Spielern für Post gewonnen sein.

In der anderen Abteilung siegte der VB. Wald gegen TB. Mangenberg 4:1 (2:1). Am Tage vorher hatte VB. Wald gegen den SV. Weyer 10:7 gewonnen.

In Wermelskirchen haben sich die Vereine TSV. Unterstraße und Tura Hödrath zur „Union" Wermelskirchen zusammengeschlossen. Der neue Verein nimmt mit zwei Mannschaften an den Pokalspielen teil. Das Spiel der Reserve gegen VfB. Remscheid fiel wegen Erkrankungen aus. Auf dem Hödrather Platze trat alsdann die erste der Union gegen SSV. Remscheid auf den Plan und — mußte eine überraschende Niederlage von 4:5 von dem Meister der zweiten Remscheider Klasse, SSV. 07, hinnehmen, nachdem die Partie bei der Pause 2:2 stand. Von Seiten der Union wird sehr über den Leiter geklagt.

Der SC. Cronenberg hatte sich den Post-SV. Wuppertal verschrieben. Die Partner lieferten sich einen fairen und spannenden Kampf. Zunächst erreichte die Post die Führung, die Cronenberg schnell wettmachte. Dann legte der Club ein Tor vor, das der Gast aufholte. Noch vor dem Wechsel führte Cronenberg abermals, um sich dieselbe nunmehr nicht mehr entreißen zu lassen. Die größere Durchschlagskraft kam schließlich in einem 6:3-Ergebnis für Cronenberg zum Ausdruck.

Union Elberfeld war Gast bei TSV. Beyeröhde und hatte mit 0:4 das Nachsehen, ein Ergebnis, das bei der Pause schon dank des besseren Wurfvermögens der Turner feststand.

Handball in Südwestfalen

Polizei Dortmund siegte über Hagen 05 mit 8:5.

Das erste Endspiel um die Westdeutsche Handball-Meisterschaft in Gruppe Ost in der Runde der Ersten brachte dem vorjährigen westdeutschen Meister und diesjährigen Bezirksmeister von Südwestfalen, SpVgg. Hagen 05, eine an sich erwartete Niederlage. Die eifrige Mannschaft der Polizei Dortmund gewann verdient mit 8:5 Toren, nachdem man bei Halbzeit schon 4:2 in Führung lag. Nach den gestrigen Leistungen unseres Meisters wird man kaum damit rechnen, daß die Hagener auch in den weiteren Endspielen eine größere Rolle spielen werden. Mehrere tausend Zuschauer waren auf dem Platz der Reichsbahn Hagen.

Die ersten Pokalspiele.

Die diesjährigen Pokalspiele im Handball werden in zwei Gruppen ausgetragen. Die Hagener Staffel begnügt sich mit einer Runde, während die Lenne-Staffel Hin- und Rückspiele austrägt. — Gestern begannen in der Hagener Gruppe bereits die ersten Treffen und nahmen folgenden Verlauf: Lüdenscheid 08 wurde auf eigenem Platze erwartungsgemäß von Hagen 11 mit 4:8 Toren geschlagen, die SpVg 10 Wetter besiegte den Postsportverein Hagen mit 4:1 und Vorhalle 09 unterlag der Reichsbahn Hagen nur knapp mit 6:7 Toren.

Westdeutsche Hockeyspiele

Elberfelder Tgd. — Elberfelder HTC. 2:2 (1:2)

Das äußerst umfangreiche Hockey-Programm in Westdeutschland wurde mit wenigen Ausnahmen trotz der ungünstigen Platzverhältnisse fast restlos durchgeführt. In Düsseldorf allerdings wurde das bedeutende westdeutsche Treffen zwischen dem DHC. Düsseldorf und Etuf Essen abgesagt und auf einen späteren Termin verlegt, da die Anlage in Honigheim ein einwandfreies Spiel nicht zugelassen hätte.

In Wuppertal interessierte vor allem das Elberfelder Lokalspiel zwischen der Turngemeinde Weiß-Rot und dem Hockey- und Tennis-Club. Der Klubkampf begann mit dem Spiel der 2. Herren, das mit 3:1 von der ETG. nach einer 1:0-Führung des Gegners durch Verwandlung von zwei Strafbully und einem klaren Treffer gewonnen wurde. Anschließend folgten die beiderseitigen Damen-Vertretungen. Hier gewann der EHTC. klar mit 6:0 Toren. In Anbetracht des schweren Bodens und des starken Nebels muß man die Leistungen der Spieler würdigen, die bis zum Ende mit Elan den Kampf durchführten und sich dabei einer ritterlichen Spielweise befleißigten. Der EHTC. lag nach 10 Minuten durch Halblinks und linken Verteidiger überraschend mit 2:0 in Führung und war auch im weiteren Verlauf der ersten Hälfte leicht tonangebend. In der 25. Minute kam dann die ETG. bei einer schlechten Abwehr des gegnerischen Hüters zum Gegentor. Die zweite Halbzeit jedoch stand vollkommen im Zeichen der Rot-Weißen, die eine Zeitlang beängstigend drückten, aber doch erst kurz vor Schluß den Ausgleich erzielten, da die Hintermannschaft des EHTC. gut auf dem Posten war, obwohl man den linken Verteidiger ersetzen mußte. Rein spielerisch war bei der ETG. die Gesamtleitung des Sturmes erheblich einheitlicher als beim EHTC., dessen Flügel nur selten zum Einsatz kamen und dann mit dem Ball nicht viel anfangen konnten.

Im Berg.-Märk. Kreis gab es nachstehende Ergebnisse: DSC. 99 Düsseldorf gegen Krefelder HCl. 4:1 (2:0). DHC. Düsseldorf gegen Rot-Weiß Düsseldorf komb. 9:1.

Rheinischer Turner-Handball

Weitere Endspiele

Die Endspiele um die Handball-Meisterschaft der Turner Rheinlands wurden am Sonntag mit nur einem schwachen Programm fortgesetzt, das hauptsächlich die Favoriten in Front sah.

Runde der Gaumeister

Remscheid-Hasten — Gummersbach
4:5 (3:2)

Das Spiel der Gruppe 1 brachte mäßige Leistungen auf beiden Seiten. Der Sieg Gummersbachs war mehr glücklich, denn Remscheid lag meist in Führung, und erst im Endspurt glückte der Sieg.

Eintracht Dülken — TV. Verlautenheide
3:7 (3:3)

Runde der Gauzweiten

Eschweiler Röhe — Polizei Gladbach-Rheydt
6:1 (2:1)

Jtter-Holthausen — Lobberich 7:3 (4:2)

*

Wuppertaler Turnerhandball

Von den wenigen vorgesehenen Freundschaftstreffen im Wuppertaler Turngau fielen einige noch aus, wodurch das Programm erheblich geschmälert wurde.

Oberbarmer Turnerbund — Barmer Turngemeinde
6:4 (3:3)

Die Mannschaften lieferten einen harten Kampf. Der Platzverein führte ein besseres Kombinationsspiel vor und verstand es auch, die sich bietenden Gelegenheiten stets erfolgreich auszunutzen. Gegen Schluß nahm das Spiel an Härte zu, wobei von jeder Mannschaft zwei Spieler des Platzes verwiesen wurden.

Reichsbahn-Turn- und Sportverein Barmen gegen Mittelbarmer TV. 4:7 (1:5)

Gleich nach dem Anspiel gehen die Gäste in Führung. Reichsbahn kann zwar überraschend ausgleichen, doch macht sich die bessere Spielerfahrung der Mittelbarmer bemerkbar. Trotzdem die Mittelbarmer stark ersatzgeschwächt antreten mußten, erreichten sie bis zur Pause noch vier Treffer.

In der zweiten Hälfte ist das Spiel ausgeglichen. — Jede Partei kann noch zwei Treffer anbringen. Der Sieg der Gäste ist verdient.

Barmer Männer-Turn-Verein — Allgemeiner TV. Eldf.
4:0 (0:0)

Die Mannschaften lieferten von Anfang bis zu Ende ein sehr schnelles, jedoch faires Spiel. Beide Vereine waren gezwungen, mit mehreren Ersatzleuten anzutreten. Während die erste Hälfte torlos verlief, findet sich in der zweiten Halbzeit der jugendliche Sturm des Platzvereins besser und kann vier Tore erzielen, wogegen die Gäste leer ausgehen.

Vohwinkeler Turn-Verein — Turn-Verein Barmen 1872
2:3 (2:1)

Gleich zu Beginn entwickelte sich ein schönes und ruhiges Spiel, wobei Vohwinkel bis zur Halbzeit mit 2:1 in Führung liegt. Nach der Pause kommt Barmen stark auf und erzwingt schon nach kurzer Zeit den Ausgleich. Barmen übernimmt dann sogar die Führung. Vohwinkel drängt jetzt stark, aber der verdiente Ausgleich blieb aus.

Velberter Turn- und Spiel-Verein gegen Elberfelder Turngemeinde

Bis zur Pause sind die Mannschaften gleichwertig. Nach dem Wechsel kann der Platzverein infolge besserer Stürmerleistungen durch zwei weitere Tore den Sieg sicherstellen, während die Gäste sich mit dem Halbzeit-Erfolg zufrieden geben müssen. Durch den schlechten Boden kam kein besonders gutes Spiel zustande.

Turngemeinde Schwelm (DT.) — Gevelsberg 08 (WSV.)
5:6 (1:4)

Die Gevelsberger konnten ihren bisherigen Siegen über Schwelmer Mannschaften einen neuen Erfolg anreihen. Insbesondere in der ersten Halbzeit konnten die Gäste durch besseres Wurfvermögen den Sieg bereits sicherstellen. Die Turngemeinde hatte dann in der zweiten Halbzeit Gelegenheit, den Ausgleich zu erzielen, trotzdem die Gäste im Feldspiel dominierten.

Rote Erde Schwelm — Eintracht-Jahn Gevelsberg
7:1 (1:1)

Der Gevelsberger Turnervertreter mußte wiederum eine Niederlage durch die Schwelmer hinnehmen. Rote Erde konnte seit langer Zeit wieder einmal richtig überzeugen, während die Gäste vor dem Tore nicht recht mitkamen. Zusammenspiel und Aufbau der Gastgeber waren sehr gut. Erst in der zweiten Halbzeit reiften die Angriffe zu Erfolgen. Die Schwelmer Hintermannschaft ließ Gevelsberg nachher zu keinem Erfolge mehr kommen.

*

Werbeabend der Turnerinnen des Barmer Turnvereins 1846

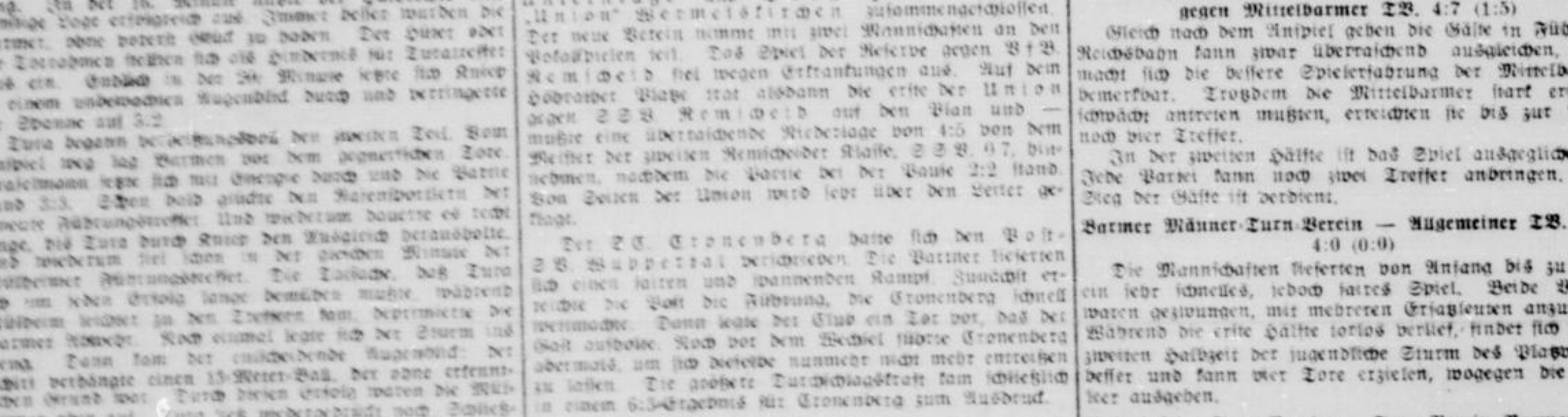
Der BTV. 46 ist in den letzten Jahren mehr in der Leichtathletik als im Hallen- und Geräteturnen hervorgetreten. Aber wie man allgemein in der DT. bestrebt ist, auch die Körperarbeit der Leichtathleten während der rauhen Winterzeit in der Halle fortzusetzen, so ist es jetzt auch dem BTV. geglückt, seine Turnerinnen-Abteilung dazu heranzuziehen. Obgleich es früher hierin noch etwas gehapert hatte, so ist es, wie der zweite Vorsitzende, Turner Hölken, in seinen Begrüßungsworten erwähnte, nun mächtig vorwärts gegangen, und seit einem halben Jahre hat sich diese Abteilung an Stärke verdoppelt.

Es war eine Lust, die meist hochgewachsenen Gestalten der Barmerinnen zu schauen, die, etwa 30 an der Zahl, mit einem frohen Liede, von der eigenen Vereinsmusik begleitet, einmarschierten.

Die Leiterin, Marianne Büchsenschütz, führte eine schon in allen Sätteln gerechte, gleichmäßig durchgebildete Mannschaft vor. Es war ein beachtenswerter Wetteifer, besonders, wenn man bedenkt, daß eine Hälfte erst seit sechs Monaten turnt; sei es nun in der Herz und Lunge anregenden Körperschule mit Sprung- und Hüpfübungen und Gelenklockerungen oder im Riegenturnen, wo Pferd, Barren und Sturmbock bringen, ebenso wie Ringe- und Bodenturnen an die Reihe kamen. Beim Bodenturnen imponierte die schneidige Hechtrolle über sechs Körper hinweg und das vielseitige, flotte Gesellschaftsturnen. Sehr schön waren die Keulenübungen von acht „Ausgewählten" nach Walzer-Rhythmus, die mit Arm- und Handkreisen aller Schattierungen eine höhere Schwierigkeit darstellten.

Der Barrenriege turnte Frau Wolf-Becker vor. Sie begann mit längeren Pflichtübungen mit guten An- und Abgängen und Ueberrollen zum Grätschsitz. Bei den Kürübungen beobachtete man ihre vorbildlich aufmerksame Hilfsstellung, die jede Turnerin schon mehr riskieren läßt. Von den Abgängen verdient ihre Kreiskehre vorwärts und das schöne Aussichern rückwärts von einer anderen Turnerin Hervorhebung. Eine besondere Glanzleistung waren die Sprünge mit Sturmbrett am hochgestellten Pferd, die von 21 Teilnehmerinnen gezeigt wurden. Mustergültige Haltung sowohl bei Flanke, Hocke und hoher Wende, wie bei den Ueberschlägen, teils mit Aufgriff aufs Gerät, teils auf einen dahinterstehenden Turner. Sehr schön wirkte der freie Hechtsprung, bei dem Turnwart Schmidt die Mädels wie schwebende Engel emporhielt. Sechs Turnerinnen wagten sogar den freien Salto über den Pferdsattel. Natürlich gefielen auch die Volkstänze mit langen bunten Kleidern nach Polka- und Mazurkatakt, und ebenso die fröhlichen Turnspiele, die so recht das Blut in Wallung bringen konnten. Die Vorführungen fanden den wohlverdienten reichen Beifall von einem leider nicht allzu zahlreichen Publikum.

Bildschau vom WSV.-Handball-Großkampf in Mülheim



Links: Szene vor dem Tura-Tor. — Mitte: Der Sieger des Kampfes: RSV. Mülheim-Ruhr. — Rechts: Vor dem Mülheimer Tor.

Otto Ehrhart-Dachau

Ein alpines Erlebnis



Vom Schneesturm überrascht

Es graut über dem Hochkar. Weiße Nebel verschleiern die Wand, die den Talabschluß bildet; die steil mit schmalen Rissen und Kerben, mit schnee- und geröllbedeckten Mulden und Traversen aus ungeheurer Schutthalde in den Himmel steigt. Der Gipfel steckt noch tief in den Wolken. Kein Laut. Urmorgenstille. Wiegend weiche Watten wehen . . . Ein Stein rollt aus den Felsen, pfeift, schwirrt und zerspellt an den Haldentrümmern, die selber einmal stolze Bergwand waren.

Aus der Tiefe, aus den Latschenfeldern, daraus haushohe, verwitterte und begrünte Felsbrocken ragen, zerzauste Wetterfichten starren, vernimmt man jetzt den monoton scharfen Tritt benagelten Schuhzeugs; Eisen klirrt, es klickert Gestein. Da die beiden Männer auf das gache Schneefeld unter der Schutthalde treten, hört man nichts mehr, wird alles wieder still.

Inzwischen ist ein Wind aufgestiegen, eine frische Brise. Nun sie in die geblähten Nebel fährt und das Gewoge flüchtig macht, sieht man wie durch lockere Schleier: Wände, die wie griffos und so aus der Ferne einfach uneinnehmbar scheinen, weißen Schnee mit blauen Schatten, rosig überhauchte Grate, Gipfelfragmente, darüber glasblau zarte Himmelsfenster tagen.

Die beiden sind nun am Geröllfeld angelangt, das Hochtal wird unter den Tritten plötzlich wieder laut, Gestein fährt schlurfend talab, der Fels brummt sein Echo nach, und hoch oben pfeift warnend eine Gemse. Steinschlag prasselt unter den flüchtenden Wildtritten nieder . . . „Besser", meint der eine, „sie hauen jetzt ab, als nachher, wenn wir im Fels und gegen Steinschlag ungeschützter sind."

„Mhmm", brummt frühfaul der andere.

Steil ist das Geröll und mühselig zu durchsteigen. Aber die Wand kommt doch näher. Die vorher ohne Formen schien, jetzt zeigt sie plötzlich Tiefen, Türme, Risse und Kamine, glatte Platten und zackige Schrofen, darauf sich karger Graswuchs müht.

Man ist da. Sitzt auf einem Felstrum, verschnauft, futtert Keks und trinkt warmen Tee aus der Thermosflasche. Der größere, kräftige, braungebrannt Blonde studiert nebenbei die Anstiegskizze. „Du Hans — wir machen es dann so wie ich sagte: Rieberlweg, Hermann-Barth-Kamin —, kenne ich, habe ich schon gemacht. Hier beginnt unsere neue Route. Ich habe den Anstieg von allen möglichen Seiten aus studiert. Garantiere, daß wir durchkommen. Bloß zwei haarige Stellen: ein überhängender Kamin und eine scharfe Platte. Nun, für den Notfall haben wir ja die Schlosserei dabei. Schätze, um elf sind wir spätestens droben. Bist du damit einverstanden?"

„Ja. Aber fang nicht zu närrisch an! Der Abschiedsabend Kornfelds hat gestern ein bißl lang gedauert. Bin noch 'n bißchen doof in den Knochen."

„Daß du nie ein Ende finden kannst! Wenn man eine solche Tour vor hat! Wer war denn alles da?"

„Menge Menschen. Gröbers, Poldi, Gustl Stahl, die Agnes Schuhmann, der dicke Klein, Kratts, so ziemlich das ganze Hotel."

„Und immer mit Gertrud getanzt?"

„Ne — schon wieder vorbei das! Mehr mit Inge."

Der andere zuckt zusammen: „Mit Inge Möhl?"

„'türlich. Mit wem denn sonst?"

„Hm, hast du ihr nicht erzählt, daß wir heute die Wand machen?"

„Doch. Sie bedauerte sehr, daß du nicht da warst. War 'n bissel verstimmt, denn sie meinte, wenn ich das könnte und so weiter . . . du seist doch viel kräftiger. Tanzt übrigens blendend. Wie eine Feder."

„So? Auffassungssache! Außerdem — ich kann halt mit dem Schwof nichts anfangen. Albernes Zeug!"

„Auffassungssache!"

Sepp Döbereiner betrachtet seinen Freund, seine hübschen, intelligenten, heute etwas schlaffen Züge. Da ist ein gewisses Unbehagen — er gefällt ihm heute nicht recht.

„Sag mal, Hans! Die Geschichte ist schließlich zu ernst. Auf Ehre und Kameradschaft — bist du genügend in Form? Wir können ja etwas Leichteres machen?"

„Ach, Unsinn, Sepp!" Er springt auf. Das gibt sich bald. Los, fangen wir an!"

Sie ziehen die Genagelten aus und die Kletterschuhe an. Verstauen die Joppen im Rucksack. Sepp läßt das Seil noch einmal prüfend durch die Finger laufen, Meter um Meter. Dann seilt er sich als erster an. „Fertig? — Ich gehe vor; wenn ich überm Turm bin und sichern kann, rufe ich, kommst du nach."

„Gut."

Das ist beruhigend, wie dieser Mensch durch die Felsen geht. Wie er prüft, geschlossen arbeitet, nervig zupackt, und wie sicher er seinen Körper stellt. Nicht umsonst, denkt Hans Heyeck, hat Sepp Döbereiner seinen guten alpinen Namen. Fein, wie er sich durch den Kamin stemmte; wie er die Platte nahm — das macht ihm so leicht keiner nach. Wenn er halt nur ein biss'l anders wäre, fröhlicher, geselliger, nicht gar so ernst! Inge . . . ach, was geht das mich an! Aber Temperament hat das Mädel . . . gefällt mir . . .

Ruf aus der Wand: „Komm langsam nach!" — Bei solcher Führung riskiert der zweite nicht viel. Immer holt der Kamerad die um den Leib gesicherte Leine auf, gibt er seine ruhigen Anweisungen. Man fühlt sich todsicher bei ihm: Mit keinem anderen könnte er so klettern. Dann steht man wieder nebeneinander, nach der ersten Etappe, auf dem schmalen Felsband.

„Na, Hans, wie ging's?"

„Danke, famos!"

Die Augen strahlen. Jetzt, da man im Zuge ist, ist alles anders, ist man heller im Kopf, heller im Sinn geworden. Oder ist es der junge Tag, die Sonne, die jetzt überall auf den Felsen lagert? Herrliches Gefühl, so zu zweit steil, hoch über dem morgendlichen, entrückten Land, seine Kraft, seinen Mut und seine Geschicklichkeit zu beweisen!

Wieder verschwindet der Freund im Gefelse. Kommt Ruf und Gegenruf. Länge um Länge kletternd, kriechend, stemmend, über jähen Abgründen traversierend, kühle nasse Schluchten durchsteigend, bezwingen sie den Berg. Ein neuer Anstieg ist gefunden, schwieriger als der alte, ausgesetzter, aber viel spannender.

Sie stemmen sich auf die Gipfelplatte, schütteln sich die Hände. Sepp zieht die Uhr. Halber zwölfe . . . schätzt er. Ein Uhr ist's in Wirklichkeit! Mies. Das wirft seine ganzen Berechnungen über den Haufen! Die Tage sind jetzt kurz. Also schnell essen, eine Zigarette, und dann gleich wieder weiter! Überhaupt — die Berge machen ihn heute nicht so froh und frei wie sonst. Hans, wohl tapfer, ist doch nicht recht in Form. Immer wieder die törichten Gedanken um Inge. Fort mit dem Zeug! Da ist — verflixt nochmal! — da steht auf einmal eine schwere dunkle Wand im Westen, die rasch wächst und höher steigt: Wetterumsturz.

„Hans, tut mir leid. Genagelte raus und Wollzeug an! Das gibt Sturm, Schneesturm! Wir müssen sofort absteigen. Südwand, die ist kürzer und leichter."

Noch liegt es, da sie absteigen, hell zu ihren Füßen, köstlich, weit, strahlend. Gipfel um Gipfel in der Runde. Tal neben Tal, mit Wäldern, Karen, mit Seen und glitzernden Schlangen, Flüssen, die sich schäumend durch die engen Ufer wälzen. Aber schon ist ein Wind da, der kommt aus dem Eise und der Grat beginnt zu winseln und zu heulen. Wo bleibt die Sonne? Immer dunkler wird es ringsumher . . . jetzt klettern sie . . . vorwärts, vorwärts! . . . Wo es nur irgend Zeit erspart und möglich ist, seilen sie sich ab. Opfern sie Schlinge um Schlinge. Der Sturm berennt schon das Hochkar! Wolken rasen heran, fauchen über die Grate, es wird immer kälter, eisiger. Da fegt es her mit nassem Strich, weiß und verhüllt die Weite, die nächste Sicht. Gerade vor der schwierigsten Stelle.

„Kannst du noch?"

„Ja!"

„Dann wetter! Zuerst durch den Riß, wenn die Platte im Kamin kommt, links hinaus! Da ist ein schartiger Griff, man kann ihn nicht sehen, wird auch vereist sein . . . wenn du ihn hast, hangelst du dich auf das Felsband hinüber und sicherst mich. Mußt laut brüllen! Oder dreimal am Seil reißen!"

Hans: „Ja, ja . . ."

„Bitte, nimm dich nochmal zusammen!" Der Freund verschwindet im weißen Sprühen. Es pfeift, orgelt, klatscht, die harten Flocken fliegen, daß die Wangen brennen. Man sieht keine drei Meter weit. Aber Meter um Meter läuft die Leine ab. Er kommt weiter. Zuckendes Signal am Seil: „Mehr lose geben!" — Jetzt ist er also da, kommt die schwierige Stelle. Wenn er's nur schafft! Warten mit Bangen . . . na, rührt sich nichts? Ah! Plötzlich, wie ein Blitz schnellt die Leine hinaus, gellt ein Schrei! — Mit Grausen im Blick, doch mit eiskalten Nerven wirft sich Sepp gegen die Wand, stemmt er sich dem Sturz entgegen. — Es reißt ihn an, es haut ihn tief in die Knie hinein, verzweifeltes Stemmen und Wehren — Hat ihn! Das Seil hält! Langsam, um den Leib, mit dem er den Freund gesichert hat, läßt Sepp das Seil auslaufen. Hoffentlich — wenn er nicht bewußtlos ist — kann der Freund das nächste Felsband erreichen. Dreißig . . . fünfunddreißig Meter sind ausgelaufen . . . gib ihm noch ein paar dazu . . . mehr kannst du ihm nimmer geben. Was nun? In ein paar Minuten werde ich schlapp, stürzen wir beide über die glatten Wände hinaus. Dreihundert Meter! Einmal im Wilden Kaiser hab' ich das gesehen — schauderhaft! Das Seil . . . das Seil! Wenn es gerissen wäre, wär bloß einer hin! Pfui, schäm dich! Die Arme beginnen zu zittern. Ist denn gar keine Rettung möglich? Er preßt sich eng an den Fels. Da ist eine Erhebung, eine kleine Nase, die ihn in den Rücken drückt. Ein Gedanke! Herrgott, könnte man da nicht die Leine belegen, so lange wenigstens, bis man einen Haken in den Fels geschlagen hat? Mühseliges Beginnen. Aber es glückt! Die Nase hält. Er treibt das Eisen tief in die Wand, knüpft die Schlinge durch und sichert den Freund. „Himmel, hab Dank!" Nachdem er ruhiger geworden, sich Mut in die steifen Finger gerieben, steigt er ab.

Jach gähnt die Leere, wenn der Sturm eine Lücke in das Treiben reißt. Aber im Nu ist alles wieder verschwunden, wie fortgewischt. Weiße Gespenster tanzen. Scheußliches Gebeute! Hier ist er gestürzt, jawohl, da ist Blut am Fels. Schnell, mach weiter! Da ist die Leine! Da hängt er wie leblos am vereisten Strang. „Hans!" — Keine Antwort. Langsam, vorsichtig kriecht er auf das schräge Felsband hinüber, zieht den Besinnungslosen herein und schleift ihn in eine Nische. Er untersucht ihn. Loch im Kopf, das ist nicht so schlimm, aber der Fuß — natürlich, der ist gebrochen! Allein kann da keiner helfen! Man muß hinab Hilfe holen. Schnell haut er zwei Haken in die Wand, bindet ihn fest und bedeckt ihn mit allem, was er entbehren kann, damit er ihm nicht erfriere. Und wieder geht's hinaus in das giftige Wühlen. Mit dem Seil, das er dem Rucksack des Freundes entnommen, liftet er ab. Er klettert wie ein Narr. Schont nicht sein Leben. Schluß mit der Wand! Sprung aufs Geröllfeld, und fliegenden Fußes abgefahren, daß die Funken vom Beschlage stieben. Endlich — Latschen, grasige, beschneite Matten, Sennhütten, ein Hügel, und unter seinem Schutze das Berghaus mit der Tafel: „Alpine Rettungsstelle." — Tür auf! Braun verräucherte Stube, wie ein stiller Hafen. Bänke, darauf ruhige, ernste Männer sitzen, mit knapper Rede und gleichem Gebaren, unter die er mit seiner schwarzen Botschaft stürzt. Hören, fragen, beginnen ernst und bedächtig die Sache, rüsten zur Fahrt. Ihm viel zu langsam.

Erst als sie fertig, mit Seil und Bahre bergwärts ziehen, da ihre Leiber im wirbelnden Schneetanz verschatten, läßt er sich gehen, sackt er wie ein Stein zusammen. Er weiß — die bringen ihn!

Als die Nacht wieder über dem Kar einschwingt, ist alles wieder still. Die weißen Wände glänzen, steil und unberührbar ragen sie in die dunkle Einsamkeit empor, in den feierlichen, sternbeglänzten Frieden, der über den beschneiten Gipfeln wandelt. Bald kommt der Mond mit mildem Schein, und klein und unbedeutsam wird das Tun der Welt.

Am dritten Tage, nachdem er das Fieber überwunden, sich von den Strapazen dieser Fahrt im Bergbaus erholt hat, geht Sepp zu Tal, um seinen Freund zu besuchen, der im Kurhaus Pflege und Aufnahme fand. Matt, aber schon zufrieden, liegt er in den Kissen. Seine Augen strahlen, da er ihn sieht: „Dank, alter Spezi, war wirklich famos von dir!"

Und Sepp, rot wie ein Schulbub: „Ach, halt doch deinen Rand! Mach lieber, daß du wieder gesund wirst! Mit dem gebrochenen Haxen da kannst du doch nicht tanzen. Inge wird sich freu — —"

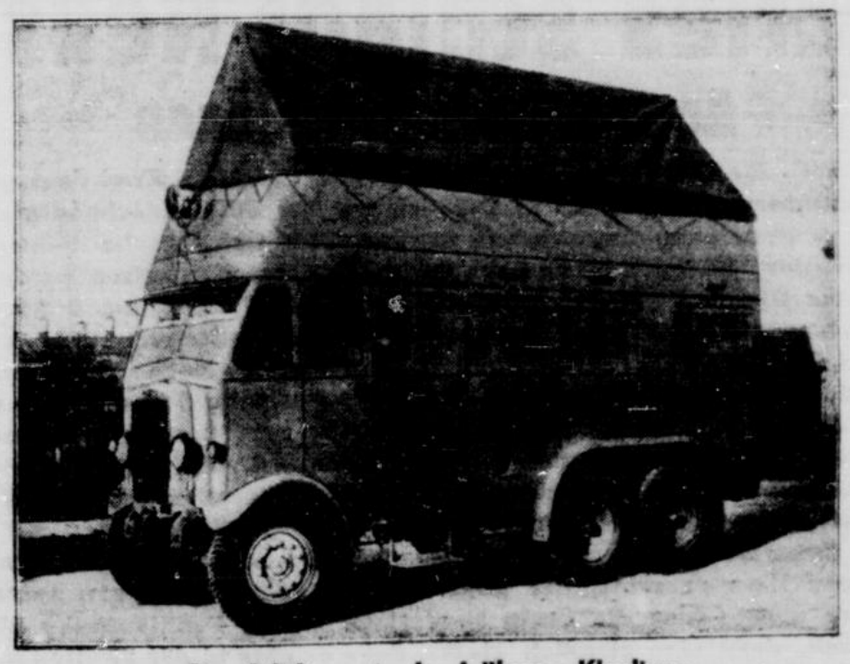
„Inge? Inge war gestern da. Sie hat fast geheult, als ich ihr die Geschichte erzählte. Du sollst dann gleich ins Hotel hinüberkommen. Die ist ja ganz vernarrt in dich! Übrigens — „leiser, bedauernd", ein prachtvolles Mädel! Na — komm, gib mir deine Hand!"

Und sie schauen sich an, und beide fühlen, daß ihre Herzen wunderbar erglühen, daß ihre Augen wie von trüben Schleiern, seltsam wohl und weh zugleich, verhangen sind.



Auch hier überraschte ein Schneesturm

Auf einer Bergstraße in Südkalifornien sind etwa 100 Autos von einem furchtbaren Schneesturm überrascht worden. Die Insassen der in tiefem Schnee begrabenen Wagen mußten von einer Rettungskolonne befreit werden.



Das Wüstenauto des früheren Khediven

Der ehemalige Khedive von Aegypten, Abbis Hilmi II., ließ sich für Fahrten durch die Wüste das hier abgebildete, mit 100 PS ausgestattete Auto bauen. Im unteren Teil des Wagens befinden sich drei mit allem Komfort ausgestattete Räume für den Khediven; das obere vom Zelt überdachte Stockwerk enthält Schlafkabinen für die Bedienung.

Tragödie des Examen-Betrugs

Die Ärztewelt von Paris ist in großer Aufregung infolge des Selbstmordes einer jungen Ärztin, die in eine Betrugsaffäre bei dem letzten Abschlußexamen von einigen hundert Medizinstudenten verwickelt war. Das Bestehen dieses Examens gibt gewöhnlich den angehenden Ärzten das Recht, an den Pariser Krankenhäusern als Assistenten tätig zu sein, und das ist ein großer Vorteil, denn außer der reichen Gelegenheit zur Ausbildung ist das auch die Vorstufe für jede Anstellung. Diesmal aber wird keiner der 620 Prüflinge die Erlaubnis erhalten, denn die Prüfungen müssen von ihnen noch einmal abgelegt werden. Man ist nämlich großen Schiebungen auf die Spur gekommen, und es steht fest, daß mindestens 40 Prozent der Kandidaten dem strengen Gesetz der Anonymität dadurch entgingen, daß sie Stichworte und andere Kennzeichen in ihren Examensarbeiten anbrachten, so daß diese von befreundeten Examinatoren leicht erkannt werden konnten. Als der Chef des Pariser Krankenhauswesens, Mourier, eine genaue Untersuchung anordnete, zeigte sich, daß viele der Assistenten, die den Professoren bei der Durchsicht der Arbeiten helfen, mit den Prüflingen unter einer Decke steckten. Unter diesen Schuldigen befand sich auch eine junge Ärztin, Germaine Longuet, die nach dem Bekanntwerden ihrer strafbaren Handlung Selbstmord beging. Alle Prüflinge, die sich etwas zuschulden kommen ließen, wurden überhaupt von jeder künftigen Prüfung ausgeschlossen. Die anderen müssen eine neue Prüfung ablegen, und die beteiligten Assistenten werden disziplinarisch bestraft.

Überraschungen im Süden

SVg. Fürth und Bayern München in Gruppe I geschlagen — 1. FC. Nürnberg führt die Tabelle an — In Gruppe II: Eintracht schlägt den Spitzenreiter FSV. Frankfurt

WG. Frankfurt, 12. Februar. (Eigener Drahtb.) Süddeutschland hatte an diesem Sonntag wieder einmal eine Fülle von Überraschungen. In beiden Gruppen ging es hoch her, und in beiden Gruppen gab es sehr wichtige Ergebnisse, die manche bereits aufgestellte Theorie wieder über den Haufen werfen. In der Abteilung I zum Beispiel ist noch alles möglich. Die SpVg. Fürth erlitt ausgerechnet in Ludwigshafen durch Phönix die erste Niederlage. Das Ergebnis war zwar nur 1:0 (1:0), aber die Punkte hat Phönix Ludwigshafen zur Freude der 8000 Zuschauer, die diesem Spiel beiwohnten. Der morastige Boden lag den Einheimischen sehr gut, dagegen kam Fürth gar nicht ins Spiel. Der Sieg der Pfälzer war ohne allen Zweifel verdient und gerechtfertigt, zumal sie nach der Pause zeitweise überlegen spielten, in der ersten Halbzeit aber wenigstens gleichwertig waren. Fürths Außenläufer spielten taktisch schlecht und ließen die Flügel zu oft frei. Das Münchner Fußballderby zwischen 1860 und Bayern endete diesmal zugunsten der 1860er, die mit 3:2 (1:1) den spielerisch sehr zurückgegangenen deutschen Meister bezwangen. Hier waren 15 000 Zuschauer anwesend. Der Kampf war gleichwertig und sehr abwechslungsreich, der Sieg von 1860 entsprach dem Kampfverlauf, wenn er auch eben nur knapp war. Lachner wirkte bei 1860 erstmalig wieder mit und war in bester Form, wogegen Heidkamp, der bei Bayern sich vorstellte, seine frühere Form noch nicht wieder erreicht hat. Es war hauptsächlich ein Spiel der Hintermannschaften, besonders die von 1860 war sehr stark und ließ dem Bayernsturm, der nur noch ein Schatten von früher ist, keine Chance mehr, als er zum Schluß stark drängte. Da aber war das Spiel schon entschieden. Lachner schoß das erste Tor, Krumm glich aus und so blieb es bei der Pause. Dann verschoß Rohr einen Foulelfmeter (!), wogegen Pledl einen gleichartigen Strafstoß etwas später zu verwandeln verstand. Der Kampf wurde sehr hart, teilweise unfair, 1860 erreichte durch Kiener ein 3:1 und damit war der Kampf trotz der nun folgenden Überlegenheit der Bayern, die durch Rohr ein Tor aufholten, entschieden. Gewinner des Tages war der 1. FC. Nürnberg, der den 1. FC. Kaiserslautern mit 7:0 (2:0) in denkbar überlegener Weise abfertigte und nun neben München 1860 wieder Favorit ist. In Pirmasens verlor der FK. Pirmasens gegen SV. Waldhof mit 0:1 (0:1), aber unter Vorbehalt. Da die Pfälzer nämlich Hergert dem Verband zur Verfügung stellen mußten, behielten sie sich im Falle einer Niederlage das Einspruchsrecht vor.

Tabellenführer ist nun wieder 1. FC. Nürnberg mit 9:3 Punkten vor München 1860 8:2, SpVg. Fürth 8:4, SV. Waldhof 7:7, Phönix Ludwigshafen 6:8, Bayern München 4:6, FK. Pirmasens 3:7 und Kaiserslautern 3:11.

Die Abteilung II brachte das große Frankfurter Derby FSV. — Eintracht. 20 000 Zuschauer gaben den Rahmen ab, und das ist bezeichnend, denn vor vier bis fünf Jahren wohnten diesem Duell mindestens 30 000 bis 40 000 Menschen bei. Jetzt ist man mit der Hälfte zufrieden. Eintracht gewann mit 3:1 (1:1) und zeigte diesmal Klasseleistungen. Der FSV. erlitt seine erste Niederlage, ja seinen ersten Punktverlust während der Endspiele. Eintrachts Form kommt aber zu spät, denn es gilt fünf Verlustpunkte wieder aufzuholen, was wohl unmöglich sein dürfte. Es hat eben doch zu lange gedauert, ehe die richtige Form erreicht wurde. Der Sieg war verdient, Eintracht spielte durchweg überlegen, und das will gegen den bestimmt guten Gegner schon viel besagen. Vor allem besaß aber diesmal auch der Sturm die nötige Durchschlagskraft. Die drei Tore schoß der Linksaußen Lindner, für den FSV. war Hensel einmal erfolgreich. Das zweite Spiel der Abteilung endete mit einer Überraschung, denn Mainz 05 wurde auf eigenem Platz von Phönix Karlsruhe mit 1:3 (1:0) geschlagen.

Der Tabellenstand: 1. FSV. Frankfurt 10:2 Punkte, 2. Eintracht 7:5, 3. Wormatia Worms 6:4, 4. Stuttgarter Kickers 6:6, 5. Karlsruher FV. 5:5, 6. Union Böckingen 4:6, 7. Phönix Karlsruhe 4:8, 8. Mainz 05 2:8 Punkte.

Pokalspiele

Bayern: FV. 04 Würzburg — Germania Nürnberg 1:1; FV. Ulm 94 — Teutonia München 2:2; VfR. Fürth — ASV. Nürnberg 4:3; FC. Schweinfurt gegen 1. FC. Bayreuth 2:0; Schwaben Augsburg — Wacker München 1:3.

Württemberg-Baden: Frankonia Karlsruhe — FC. Mühlburg 1:3; Stuttgarter SC. — SC. Freiburg 1:1; Freiburger FC. — 1. FC. Pforzheim 1:1; Germania Brötzingen — VfB. Stuttgart 0:3.

Rhein-Saar: Sptr. Saarbrücken — FV. Saarbrücken 2:0; SpVg. Sandhofen — VfL. Neckarau 2:1; Amicitia Viernheim — VfR. Mannheim 0:2; Eintracht Trier gegen 1906 Mannheim 5:2.

Main-Hessen: Alemannia/Olympia Worms — Union Niederrad 5:2; VfR. Bürstadt — FVg. Mombach 2:3; Germania Bieber — VfL. Neu-Isenburg 0:1; SV. Wiesbaden — Sptr. Frankfurt 6:2; Kickers Offenbach gegen 1. FC. Langen 8:1.

Es geht nicht ohne Krawall

Skandalszenen in Frankfurt

WG. Frankfurt, 12. Febr. (Eig. Drahtb.) Das große Frankfurter Lokaltreffen zwischen Eintracht und dem FSV. hat schon wieder Ausschreitungen zur Folge gehabt. Es fing an mit einem Zusammenstoß zwischen Möbs (Eintracht) und Knöpfle (FSV.). Möbs war offenbar angegriffen worden, wußte aber nicht genau, von wem und beging nun die durch nichts zu beschönigende Unsportlichkeit, Knöpfle mit einem Klumpen Dreck zu bewerfen. So entstand der erste Streit, das Publikum griff ein, aber die Polizei schaffte wieder Ruhe und Ordnung. Wenig später aber ereigneten sich vor dem Ausgang der Haupttribüne Streitigkeiten zwischen den unvermeidlichen Fanatikern, und es kam zu einer Schlägerei, der die Polizei erst gewachsen war, als sie mit dem Gummiknüppel den Platz vor der Haupttribüne räumte.

Norddeutscher Fußball

WG. Hamburg, 12. Febr. (Eig. Drahtb.) Der norddeutsche Fußball meldet neue Bezirksmeister. Im Weser-Jade-Bezirk hat Komet Bremen das Ziel erreicht, Holstein Kiel hat nun endgültig die Meisterschaft im Nordbezirk, Arminia Hannover und Viktoria Wilhelmsburg standen bereits fest, während in Lübeck-Mecklenburg Phönix Lübeck noch die Möglichkeit hat, an Schwerin 03 heranzukommen. In Hamburg sind Altona 93 und HSV. noch immer gleich. Altona hatte heute das Glück, gegen Viktoria Hamburg mit 5:4 (1:1) knapp zu gewinnen. Der Sieg war jedoch trotzdem verdient.

Viktoria Hamburg — Altona 93 4:5; FC. St. Pauli gegen Union Altona 1:4; Borussia Harburg — Rasensport Harburg 3:2; Holstein Kiel — Union/Teutonia Kiel 5:2; Phönix Lübeck gegen VfL. Schwerin 7:1; Schwerin 03 — Lübecker SV. 1:3; Rostock 95 — Polizei-SV. Lübeck 1:8; Eintracht Braunschweig — VfB. Peine 4:3; Algermissen 11 — Hannover 96 0:0; Arminia Hannover — Hötensleben 11 8:1; SV. Werder Bremen gegen BVB. Union 0:1; VfB. Komet Bremen gegen Bremer Sptr. 5:1.

Tennis-Borussia geschlagen

Berlin sieht noch nicht klar

WG. Berlin, 12. Februar. (Eig. Drahtb.) Die Meisterschaft der Gruppe A sollte am Sonntag eigentlich entschieden werden, denn man rechnete damit, daß Tennis-Borussia gegen Viktoria 89 im Poststadion gewinnen würde. Aber es kam anders, Viktoria setzte sich vor 12 000 Zuschauern knapp mit 3:2 (1:0) durch, und so ist die Lage wieder vollkommen gleich, denn beide sind wieder punktgleich. In der anderen Abteilung konnte Hertha trotz Ersatz gegen Norden-Nordwest mit 5:3 (2:2) gewinnen. Südstern, vom Abstieg bedroht, brachte es fertig, den BSV. mit 2:0 hinter sich zu lassen.

Abteilg. A: Tennis/Borussia — Viktoria 89 2:3; Spandauer SV. — Post-SV. 1:1; VfB. Hermsdorf gegen Blau-Weiß 3:3.

Abteilung B: Hertha/BSC. — Norden-Nordwest 5:3; Südstern — Berliner SV. 92 2:0; VfB. Pankow gegen Bewag 8:3.

Gesellschaftsspiele: Spandauer BC. — Wedding [illegible]; Union Oberschöneweide — Minerva 93 Berlin [illegible]; Preußen — Wacker 04 Berlin 1:3.

Mitteldeutschland

VfB. Leipzig — Sportfreunde Markranstädt [illegible]; Sportges. 93 Dresden — SpVg. Dresden 1:1; Preußen Chemnitz — Sportfr. Harthau 1:4; Vogtl. FC. Plauen gegen Teutonia Netzschkau 6:1; VfB. Plauen — [illegible] Georgenthal 3:1; SC. Erfurt — Sptr. Halle 2:2; VfB. Erfurt — Preußen Langensalza 3:2; SC. Stadtilm gegen SpVg. Erfurt 1:2; Viktoria 96 — Kricket/Viktoria Magdeburg 6:5; SC. 1900 — Preußen Magdeburg [illegible].

Pokalspiele

Teutonia Chemnitz — SpV. Riesa 1:2 nach Verl.; SpV. Steinach — SC. Apolda 2:1; Fortuna Leipzig gegen Staßfurt 09 6:1; 1. SpV. Jena — Sptr. Leipzig 5:0; Dresdner SC. — Teutonia 8:0; Zella-Mehlis gegen SpV. 98 Halle 2:5; SpV. Kahla — VfL. Neustadt 1:2; Wacker Halle — Wacker Salzungen 9:0; VfL. Duderstadt — Wacker Leipzig 1:8; Fortuna Magdeburg gegen SpVg. Neumark 0:1; Wacker Nordhausen — VfL. Schönebeck 6:1; VfL. Bitterfeld — Polizei Chemnitz [illegible]; SpV. 99 Merseburg — VfB. Zwenkau 4:2; Spvgg. Plauen — VfB. Chemnitz 2:1; Sturm Chemnitz — Ring Greiling Dresden 1:0; SC. Zwickau — Guts-Muts Dresden 1:0 nach Verl.

Südostdeutschland

Meisterschafts-Endspiele

Kreis I: Beuthen 09 gegen Breslau 06 5:2; SC. Hoyerswerda — Vorwärts RSV. Gleiwitz 1:5; Breslau 08 — Cottbus 98 4:2.

Kreis II: SC. Jauer — VfB. Liegnitz 5:0; [illegible] Görlitz — Preußen Schweidnitz 1:0; Waldenburg 09 gegen Gelb-Weiß Görlitz 1:0.

Fußball in Westdeutschland

Meisterschaftsspiele

Berg-Mark-Bezirk

Gruppe I: Germania Elberfeld — VfL. Benrath 6:6 (!). Eller 04 — Schwarz-Weiß Barmen 2:2. Ratingen 04 — VfB. Hilden 03 0:1. BV. Lüttringhausen gegen Schwarz-Weiß Düsseldorf 4:2.

Gruppe II: SSVg. Barmen — Fortuna Düsseldorf 3:3 (!!). SC. 07 Sonnborn — SSV. Elberfeld 2:1. FC. Schwelm — VfR. Ohligs 1:2. TRU. Düsseldorf gegen BC. 05 Düsseldorf 3:2. SSV. Oberkassel gegen BV. 04 Düsseldorf 3:0.

Ruhrbezirk

Gruppe A: Schwarz-Weiß Barmen — SV. Höntrop 6:1 (!). STV. Werne — MBV. Linden 2:3. Union Gelsenkirchen — Germania Herne 3:0. Essen-West 81 gegen Castrop 02 2:10.

Gruppe B: Schalke 04 — SV. Rotthausen 5:1. Westfalia Herne — Germania Bochum 3:0. Horst-Emscher 04 gegen VfL./Sportfreunde Essen 2:2. Preußen Bochum gegen Essen 99 1:0.

Niederrheinbezirk

Gruppe A: Sptr. Krefeld — Homberger SpV. 1:5. Duisburg 1900 — Duisburger FV. 08 2:3. Union Hamborn — Duisburger SpV. 1:0 (!). SV. Düssern gegen SpV. Kaldenkirchen 3:0.

Gruppe B: VfB. Speldorf — Meidericher SpV. 1:1. SpVg. Oberhausen — VfvB. Ruhrort 1:1. SpV. Osterfeld — VfB. Bottrop 2:4. SpVg. Sterkrade gegen Meiderich 06 1:2.

Westfalenbezirk

Gruppe Ost: SuS. Ahlen — Arminia Bielefeld [illegible]. Hammer SpVg. — VfB. Bielefeld 3:1 (!). SC. 08 Unna gegen VfJ. 08 Paderborn 4:4. Bielefeld 06/07 — Union Herford 2:2.

Gruppe West: SpVg. Herten — VfL. Osnabrück [illegible]. SC. 08 Münster — Westfalia Scherlebeck 6:4. Union Recklinghausen — Preußen Münster 2:0. Gronau [illegible] gegen Viktoria Recklinghausen 0:3.

Rheinbezirk

Gruppe I: Kölner CfR. — Sülz 07 0:2. Oberkirchen 05/07 — VfR. Köln 7:1 (!!). Bonner FV. gegen Viktoria Rheydt 0:1. Kölner BC. — Grün-Weiß Viersen 4:4. SpV. Düren — Blau-Weiß 06 Köln [illegible].

Gruppe II: Alemannia Aachen — Rheydter SpV. [illegible]. Mülheimer SV. — Kölner SC. 99 4:1. SSV. Troisdorf — Rhenania Köln 2:6. Borussia Gladbach — SC. Baesweiler 1:1.

Mittelrheinbezirk

SV. Elz — FC. Kottenheim 0:4. SpVg. Andernach gegen SC. 00/02 Koblenz 3:1. TV. Mayen — SC. Bad Neuenahr 3:3.

Südwestfalenbezirk

Jahn Werdohl — Hüsten 09 2:4. Germania Mudersbach — SC. Lichtenplatz 6:3. Sportfreunde Siegen gegen Wetter 10 1:0. Weidenau — Müsse 10:2.

Hessen-Hannover-Bezirk

SC. 05 Göttingen — Borussia Fulda 1:5. Kurhessen Kassel — Hermannia Kassel 3:3. SC. 03 Kassel — Tura Kassel 7:1. Germania Marburg — SpV. Kassel 2:2.

Italien gewinnt nur knapp

WG. Brüssel, 12. Febr. (Eig. Drahtb.) Das Länderspiel Belgien — Italien im Brüsseler Heyselstadion fand mit 25 000 Zuschauern einen guten Besuch, und die Zuschauer kamen auf ihre Kosten, da die Belgier starken Widerstand boten. Die Italiener, in der gleichen Aufstellung wie am 1. Januar gegen Deutschland, hatten diesmal keine große Form aufzuweisen, sie mußten auch schwer gegen den Widerstand der Belgier ankämpfen. Die Entscheidung fiel erst zwei Minuten vor Schluß durch Meazza, der damit das Ergebnis auf 3:2 (1:1) für Italien stellte.

Das ist Wiener Schule

Oesterreich schlägt Frankreich 4:0

WG. Paris, 12. Februar. (Eig. Drahtb.) Das mit großer Spannung erwartete Fußball-Länderspiel Frankreich — Österreich brachte einen neuen Erfolg der Wiener Schule. 15 000 Zuschauer wollten im Prinzenpark die Österreicher sehen und wurden auch nicht enttäuscht. Die Franzosen, die mit dem Wind spielten, konnten in der ersten Halbzeit einen ausgeglichenen Kampf erzwingen, der torlos endete. Wenn auch die Gäste im Feldspiel besser waren, so kämpften die Franzosen doch sehr tapfer, überhaupt waren sie besser als erwartet. Selbst in der zweiten Halbzeit blieb der Kampf zuerst offen, doch dann kam allmählich Mitte der Halbzeit doch das wundervolle Kombinationsspiel der Österreicher zur Geltung. Sindelar erzielte das erste Tor und brach damit den tapferen Widerstand der Franzosen. Bald folgte ein Tor von Zischek nach einem Alleingang, dann eins von Wesselik. Jetzt gingen die Franzosen zu einem temperamentvollen Gegenangriff über, der Hiden in große Verlegenheit brachte. Aber mit Glück und großem Können hielt Hiden sein Tor rein, drei todsichere Chancen aus kürzester Entfernung wurden verhindert, so daß die Franzosen entmutigt aufgaben. Kurz vor Schluß konnte dann Vogl noch ein Tor erzielen und damit das Endergebnis auf 4:0 stellen.

Die Diables Rouges, Belgiens Auswahlelf, die demnächst gegen Westdeutschland spielt, schlug in Roubaix eine Auswahlmannschaft Nordfrankreichs mit 5:2 Toren.

Auch Süddeutschland siegt 4:0

Das Spiel gegen Südostfrankreich

WG. Marseille, 12. Februar. (Eig. Drahtb.) Während die französische Nationalelf von Österreich 4:0 geschlagen wurde, erlitt in Marseille eine Auswahl von Südostfrankreich eine gleich hohe Niederlage durch eine Vertretung Süddeutschlands. Hier waren 10 000 Zuschauer anwesend, die ein schönes Spiel sahen. Vor Beginn tauschten die Mannschaftsführer Blumensträuße und Wimpel aus. Das Spiel begann mit süddeutscher Überlegenheit, denn die Kombination war bei den Gästen wesentlich besser ausgeprägt. In der 12. Minute konnte der Halbrechte Müller vom KFV. die Gäste in Führung bringen. Das Spiel wurde dann verteilt, Jakob mußte mehrfach eingreifen, doch dann konnte Süddeutschland einen zweiten Treffer anbringen. Bis zur Pause schaffte Rühr mit schöner Einzelleistung ein drittes Tor. Die Franzosen kämpften sehr gut und hielten den Kampf durchweg offen. Nach der Pause waren sie vorübergehend im Angriff, aber der Sturm verstand es nicht, die sich bietenden Chancen auszunutzen. Nach gleichwertigen Leistungen konnte dann der süddeutsche Linksaußen, Farth (Worms), ein viertes Tor erreichen, so daß der Kampf mit 4:0 endete, einem Resultat, das nach den Leistungen etwas zu hoch aussieht.

Charles schlägt Neusel

Auch Hower geschlagen

WG. Brüssel, 12. Februar. (Eig. Drahtb.) Zwei deutsche Boxerniederlagen gab es in Brüssel, wo vor 8000 Zuschauern ein großes Programm abgewickelt wurde. Der westfälische Schwergewichtler Walter Neusel wagte sich an den belgischen Europameister Pierre Charles, der mit seinen 194 Pfund um 6 Pfund schwerer war als der Deutsche. Neusel mußte eine Punktniederlage über zehn Runden hinnehmen. Nach der ersten Runde ging Charles in Front, Neusel konnte in der dritten und sechsten Runde zwar aufholen, aber bis zum Schluß war doch Charles immer im Vorteil. Beide schlugen übrigens ziemlich wirkungslos, so daß der Kampf im Grunde harmlos verlief. Der Punktsieg des Belgiers war verdient.

Ueberraschender kommt die Niederlage, die der Kölner Vinzenz Hower erlitt, der gegen den Belgier Limousin antrat. Hower mußte hier die erste Niederlage seiner Profilaufbahn hinnehmen, dazu eine ziemlich glatte, denn er ging in der zweiten und neunten Runde jeweils kurz zu Boden. Limousin errang einen ganz sicheren Punktsieg.