General-Anzeiger der Stadt Wuppertal

General-Anzeiger für Elberfeld-Barmen

Wuppertaler Nachrichten
Bergische Nachrichten

Allgemeine Zeitung für Berg und Mark

Anzeigenpreis: Allgemeine Anzeigen . . . . . 1 mm Höhe (26 mm breit) 18 R.-Pfennig; Familien-Anzeigen u. Stellengesuche 1 mm Höhe (26 mm breit) 10 R.-Pfennig; Reklamen . . . . . 1 mm Höhe (72 mm breit) 100 R.-Pfennig. Für Aufnahme von Anzeigen an bestimmten Tagen u. Plätzen wird keine Gewähr übernommen. Postscheckkonto: Köln 3362 W. Girardet Filiale Elberfeld. — Erfüllungsort Elberfeld.

Tiefdruck-Beilage: Die Wochenschau. Illustrierte Zeitung

Bezugspreis: Durch Boten, wochentäglich frei ins Haus, einschließlich der Tiefdruck-Beilage „Die Wochenschau" halbmonatlich R.-Mk. 1.35, ohne „Die Wochenschau" halbmonatlich R.-Mk. 0.90. Bei Störungen durch höhere Gewalt od. Streik haben Bezieher Lieferungsanspruch nicht geltend machen. Hauptgeschäftsstelle Elberfeld: W.-Marxstraße 36, Fernsprecher Sammel-Nummer 217 01. Hauptgeschäftsstelle Barmen: Neuerweg 57, Fernsprecher Sammel-Nummer 577 02.

Nr. 193 — 45. Jahrgang. Mittwoch den 19. August 1931 Einzelpreis 15 Pfg.

Keine Zeit zu verlieren!

Einigung in Basel

Vorerst keine langfristigen Kredite für Deutschland möglich
Verlängerung der kurzfristigen in der gesamten Höhe um sechs Monate. – Das politische Risiko. Deutschlands bedeutsame Rolle in der Weltwirtschaft.

Basel, 19. Aug. (Drahtb.) Die bis in die späten Nachmittagsstunden fortgesetzten Verhandlungen des internationalen Sachverständigenausschusses und des sog. Stillhaltekonsortiums wurden kurz vor 1 Uhr zu Ende geführt. In sämtlichen Punkten gelangte man nach langwierigen, oft unterbrochenen Verhandlungen zu einer Einigung. Diese gilt auch für die so heiß umstrittene Frage der ausländischen Markguthaben in Deutschland. Dieses Problem, dem von deutscher Seite erhebliche Bedeutung beigemessen wurde, ist, wie man hört, in der Weise gelöst worden, daß 20 Prozent dieser Guthaben sofort und der Rest allmählich abgezogen werden können. Das Abkommen über diese Frage sieht jedoch einen Vorbehalt vor Gunsten, als die Reichsbank gewisse Maßnahmen treffen kann für den Fall, daß sich durch Abzug dieser Markguthaben eine Gefährdung der Liquidität der Reichsbank ergeben könnte. Der eigentliche Bericht des Stillhalteausschusses wird erst im Laufe des Mittwochs zur Unterzeichnung und zur Veröffentlichung kommen.

WB. Basel, 19. Aug. (United Preß.) Der Sachverständigen-Ausschuß unterzeichnete den Layton-Bericht nach einer telephonischen Unterredung Dr. Melchiors mit dem Reichskanzler Dr. Brüning. Der Reichskanzler erklärte hierbei, daß die Vorschläge für eine Verlängerung der kurzfristigen deutschen Kredite um sechs Monate zufriedenstellend seien. Die Verlängerung zählt vom 18. August 1931 ab.

Laytons Bericht.

Der in Basel unterfertigte, von Sir Walter Layton abgefaßte Bericht umfaßt 21 Seiten und acht Anlagen und kommt in seinem Schlußwort zu folgender Bemerkung:

„Wir schließen daher mit der ernsten Mahnung an alle beteiligten Regierungen, in der Ergreifung der notwendigen Maßnahmen keine Zeit zu verlieren und unverzüglich eine Lage zu schaffen, die es ermöglicht, Finanztransaktionen durchzuführen, um Deutschland und damit der Welt die so dringend benötigte Hilfe zu bringen."

Der Bericht nimmt Bezug auf die seit Freitag voriger Woche mit den Vertretern der Bankengruppe geführten Verhandlungen, die zur Einigung über einen Plan zur Verlängerung der kurzfristigen Kredite Deutschlands geführt haben. Der Plan sieht Durchhaltung der dem deutschen Schuldner gegebenen Kredite in ihrer augenblicklichen Höhe für die Dauer von sechs Monaten vom Zeitpunkt der Unterzeichnung an vor. Der Bericht bringt hier also eine Bestätigung der bereits gemeldeten diesbezüglichen Stellungnahme des Ausschusses. Unmittelbar zwischen dem deutschen Schuldner und dem ausländischen Gläubiger wird jedesmal ein Einzelvertrag vorgeschlagen. Der Vertrag ist so formuliert, daß er keinesfalls mit den zwischen den Parteien früher bestehenden normalen Beziehungen im Widerspruch ist. In voller Würdigung der Tatsachen, daß es im eigenen Interesse liegt,

die Stabilität der Reichsbank auf jede Weise zu wahren,

haben sich die ausländischen Gläubiger mit dem deutschen Schuldner dahin geeinigt, daß nur ein Teil der Markguthaben (80 v. 100) sofort, der Rest dagegen erst nach und nach während der Laufzeit des Vertrages freigegeben werden soll. Vorgesehen sind auch zwei Formeln von zusätzlicher Sicherheit für die beteiligten Gläubigerregierungen; einmal soll die Haftung der Schuldnerbank durch eine unmittelbare Verpflichtung der letzten Kreditinhaber ergänzt werden, andererseits wird vorgeschlagen, daß die deutsche Golddiskontbank in gewissen Grenzen die Schulden der ausländischen Gläubiger übernimmt oder garantiert.

Notwendigkeiten.

Was den Bedarf an langfristigen Krediten anlangt, so kommt der Ausschuß zu dem endgültigen Schluß, daß es im allgemeinen Interesse als auch im Interesse Deutschlands notwendig ist,

1. das jetzige Volumen der deutschen Auslandskredite aufrechtzuerhalten und
2. auf alle Fälle einen Teil der zurückgezogenen Mittel aus ausländischen Quellen zu ersetzen

Hinsichtlich der

Umwandlung eines Teiles der kurzfristigen Kredite in langfristige

sagt der Bericht, daß in Anbetracht der politischen Gesamtlage und der auf Deutschland ruhenden Lasten zurzeit und auch späterhin, wie es schon auf der Londoner Konferenz zum Ausdruck kam, unmöglich ist, eine langfristige Anleihe für Deutschland aufzunehmen. Es bleiben dann noch

zwei grundlegende Schwierigkeiten,

die offen aufgezählt werden müssen. Die erste ist das damit verbundene politische Risiko. Solange die Beziehungen zwischen Deutschland und anderen europäischen Mächten nicht auf der Grundlage freundschaftlicher Zusammenarbeit und gegenseitigen Vertrauens beruhen und dadurch nicht eine wesentliche Ursache der inneren politischen Schwierigkeiten für Deutschland beseitigt wird, ist keine Gewähr für einen dauernden und friedlichen Wirtschaftsfortschritt vorhanden. Die zweite grundlegende Schwierigkeit ist die Tatsache, daß die Welt in den vergangenen Jahren versucht hat, zwei verschiedene, sich widersprechende politische Prinzipien zu verfolgen, indem sie die Entwicklung eines internationalen finanziellen Systems zuließ, welches die jährliche Zahlung großer Summen von Schuldnerländern an Gläubigerländer mit sich brachte und gleichzeitig der freien Güterbewegung Hindernisse in den Weg gelegt wurden.

Der Ausschuß hält es daher für seine Pflicht, die Gründe auseinanderzusetzen, die es zurzeit unmöglich machen, endgültige Maßnahmen zu empfehlen, um für Deutschland langfristige Kredite zu sichern. Wenn der Ausschuß davon absieht, in Einzelheiten gehende Vorschläge zu machen, so geschieht dies nur in der Überzeugung, daß man sich erst zu Maßnahmen, auf deren Ergreifung er keinen Einfluß habe, entschließen muß, ehe irgendwelche langfristige deutsche Anleihen, wie gut sie auch gedeckt sein mögen, untergebracht werden können.

Der Bericht verweist ferner auf die außergewöhnliche Depression in Deutschland und in der ganzen Welt, die durch den starken Sturz der Großhandelspreise auf den Weltmärkten, durch einen scharfen Rückgang des Welthandels usw. gekennzeichnet wird. Für Deutschland als einer der größten Welthandelsnationen sei es unvermeidlich gewesen, daß es die Auswirkungen der Depression in ganz außergewöhnlichem Grade zu verspüren bekam. Die Arbeiten des Ausschusses hatten nur einen Abschnitt des Problems umfaßt, welches in allen Ländern der Erde aufgetreten sei. Eine dauernde Besserung der Lage Deutschlands sei nicht eher zu erwarten, bis die Ursachen dieser allgemeinen Depression beseitigt seien. Andererseits spiele Deutschland im Wirtschaftsleben der Welt und besonders Europas eine so bedeutsame Rolle, daß, solange sich die Lage in Deutschland nicht bessere, es auch keine allgemeine Erholung von der gegenwärtigen Depression geben könne.

(Fortsetzung auf der Rückseite.)

Kabinett Bethlen bietet seine Demission an.

Budapest, 19. Aug. Das ungarische Telegraphen- und Korrespondenzbüro meldet: Im gestrigen Ministerrat hat sich die Regierung eingehend mit der allgemeinen Lage beschäftigt und ist zum Entschluß gekommen, mit Rücksicht auf die veränderten Verhältnisse ihre Demission zu geben. Infolge dieses Entschlusses ist Ministerpräsident Graf Bethlen heute vormittag 10 Uhr beim Reichsverweser in Audienz erschienen und hat die Demission des Kabinetts angeboten. Der Reichsverweser hat die Demission zur Kenntnis genommen und gleichzeitig auf Antrag des Grafen Bethlen den ehemaligen Finanzminister Telefszki und den Minister des Aeußeren Grafen Julius Karolyi zur Audienz gebeten, die noch im Laufe des Vormittags in der Königsburg erschienen. Nachmittags wird der Reichsverweser den Präsidenten der Einheitspartei Paul Peschy, sowie den Vizepräsidenten dieser Partei, ferner von seiten der Christlichnationalen Wirtschaftspartei den Volkswohlfahrtsminister Dr. Ernst in Audienz empfangen. Der Reichsverweser hat sich die Entscheidung vorbehalten.

Die Sowjets und Frankreich.

Von unserem Moskauer Mitarbeiter.

Seit dem Ausbruch der Weltwirtschaftskrise ist die russische Seele von neuem gespalten, nachdem sie in der Zeit der „neuen Wirtschaftspolitik" eigentlich schon begonnen hatte, ihren Platz in der Welt zu finden. Die sowjetrussische Außenpolitik der letzten drei Jahre war eigentlich passiv. Sie begnügte sich mit geringen Vorstößen in der Frage der Abrüstung, sie wehrte da und dort feindliche Stimmungen ab. Sie trat aber mit eigener Initiative nicht hervor, trotz manchen Anläufen dazu. Um Warenkredite zu erhalten, um seine eigene Ware im Ausland abzusetzen, dazu brauchte man keine aktive Außenpolitik.

Jedoch die Weltwirtschaftskrise, wenn sie hier auch als Erscheinung beginnender sozialer Umwälzungen gewertet wird und daher eigentlich freudig begrüßt werden müßte, brachte auch Rußland Schaden, gefährdete ernstlich die Durchführung der Industrialisierung. Der Preissturz der Rohstoffe zwang auch die Sowjets, so billig wie möglich zu verkaufen. Bei dem verschärften Existenzkampf der Krisenepoche mußte die russische Konkurrenz alte Feindschaften erwecken, neue entstehen lassen. Die Atmosphäre wurde gereizter, Konflikte leichter möglich und steigerte damit die Kriegspsychose in Moskau. Wirtschaftsnotwendigkeiten und wirkliche oder vermeintliche Kriegsgefahr veranlaßten die Sowjetpolitik, aus der Passivität herauszutreten. So kehrte man zum alten Leninschen Rezept, „sich von der Kriegsgefahr loszukaufen", zurück. Als Initiator aller Sowjetfeindschaft wurde in den letzten Jahren Frankreich angesehen. Bald nachdem der Moskauer französische Botschafter Herbette auf Urlaub ging, von dem er nicht mehr nach Moskau zurückkehren sollte, streckten die Sowjets in Paris Fühler aus. Einige Wochen vor der Genfer Tagung erschien in der Pariser Sowjetbotschaft der Generalsekretär des „Quai d'Orsay", Her Berthelot, um mitzuteilen, daß Frankreich zu Verhandlungen bereit sei.

Diese französisch-sowjetistischen Verhandlungen sind der Ausgangspunkt einer neuen Aktivisierung sowjetistischer Außenpolitik. Amtlich heißt es zwar, nur ein Nichtangriffspakt und ein vorläufiger Handelsvertrag seien Gegenstand der Unterhandlungen. Verhandlungen über die Schuldenfrage sollen angeblich nicht geführt werden. Das ist eigentlich nicht gut möglich. Die Schuldenfrage ist das Kernproblem der sowjetistisch-französischen Beziehungen. Dieser störende diplomatische Fels läßt sich unmöglich umsegeln. Ohne Regelung der Vorkriegsschulden ist auch ein Handelsvertrag praktisch ohne Bedeutung. Denn der Handelsvertrag allein macht es nicht. Mit der Sowjetunion kann man nur Handel treiben, wenn man in organisierter Form Kredite gewährt. In Frankreich sind eben zu

Nach dem Muster des Berliner Vertrags

Frankreich und Rußland schließen einen Nichtangriffs-Vertrag?

Deutschland hatte Kenntnis von den Verhandlungen.

WB. London, 19. Aug. (United Preß.) Wie die United Preß erfährt, ist in Paris ein Nichtangriffspakt zwischen Frankreich und Sowjetrußland abgeschlossen und bereits paraphiert worden. In dem Vertrag verpflichten sich beide Mächte zu strikter Neutralität, falls der Vertragspartner Gegenstand eines nichtprovozierten Angriffs von seiten eines dritten Staates oder einer Staatengruppe wird.

*

Die Verhandlungen über dieses Abkommen, das, abgesehen von der formalen Anerkennung, den ersten Vertrag zwischen der Sowjetregierung und Frankreich darstellt und das sich eng an das Muster des Berliner Vertrages anschließt, haben Anfang Mai in Paris zwischen dem Sowjetbotschafter Dowgalewski und Berthelot, dem Generalsekretär im französischen Außenamt, begonnen. Der Vertrag war auch Gegenstand von Besprechungen, die später im Mai anläßlich der Genfer Tagung zwischen Briand und Litwinow stattfanden. Kurz nach dieser Besprechung wurde die deutsche Regierung von der Sowjetregierung davon in Kenntnis gesetzt, daß derartige Verhandlungen zwischen Frankreich und Rußland schwebten. Gleichzeitig mit den Vorbesprechungen über den Nichtangriffspakt laufen auch Verhandlungen über den Abschluß eines provisorischen Handelsvertrages, die einen befriedigenden Verlauf nehmen.

Paris, 19. Aug. „Neuyork Herald" betont, daß man in offiziellen französischen Kreisen für die Gerüchte um einen franko-russischen Nichtangriffspakt bisher keine Bestätigung habe erhalten können, hält es jedoch für möglich, daß die plötzliche Abreise des Ministerpräsidenten Laval aus Vichy, wo er zur Kur eingetroffen war, mit diesem Gerücht in Verbindung gebracht werden könnte. Laval ist Montag abend wieder in Paris eingetroffen.

viele und zu mächtige Kreise an den Vorkriegsschulden Rußlands interessiert, als daß ohne vorherige Regelung dieser Frage größere Kredite zustandekommen könnten. Es ist allerdings auch verständlich, daß diese Verhandlungen amtlich nicht eingestanden werden. Nicht nur, daß rein technisch die Materie eine ungeheuer schwierige ist, auch politisch und wirtschaftlich sind solche Verhandlungen sehr folgenschwer, sind sie doch Präjudiz zu der allgemeinen Regelung der russischen Vorkriegsschulden. Man will daher die Beeinflussung von dritter Seite vermutlich fernhalten. Wahrscheinlich werden die Schuldenverhandlungen inoffiziell geführt. Das macht sie nicht minder wichtig.

Die Lage ist nicht einfach. Im Jahre 1925 hat der Sowjetbotschafter Rakowski Frankreich die Bezahlung von 60 Millionen Goldfrank jährlich im Laufe von 30 Jahren angeboten, gleichzeitig aber einen sofortigen Milliardenkredit verlangt. Damals sind die Verhandlungen gescheitert. Nicht nur an der Gesamtsumme, welche die Sowjets angeboten haben, sondern vor allem an der Frage des Kredits. Eine Milliarde Kredit kann ohne Appell an den Geldmarkt nicht aufgebracht werden, und das würde heißen, daß die französischen Inhaber russischer Papiere für das Versprechen der Bezahlung zuerst einmal von neuem Geld hergeben sollten. Heute, so behaupten die Gerüchte, soll ein ganz anderer Weg beschritten werden. Der Weg des Warenaustausches. Die Sowjets sollen angeblich in Exportwaren bezahlen. Entweder voll oder durch einen Abzug vom normalen Preis, der dann den Rußlandgläubigern zugute kommt. Frankreich dagegen stellt in entsprechendem Ausmaß Warenkredite zur Verfügung. Was an diesen Gerüchten Wahres ist, kann erst die Zukunft zeigen. Vorläufig stoßen die Verhandlungen noch auf manche ernste Schwierigkeiten. Nach neuesten Meldungen sind sie zurzeit eben wegen der Frage der Bezahlung der zaristischen Vorkriegsschulden scheinbar auf dem toten Punkt angelangt. Nach der Abberufung des Botschafters Herbette wurde der Brüsseler französische Botschafter als Nachfolger genannt. Bis jetzt ist aber noch um keine Einverständniserklärung (Agrement) nachgesucht worden. Man will anscheinend in Paris den Gang der Verhandlungen abwarten, ehe der Moskauer Botschafterposten wieder besetzt wird. Wie dem auch sei: die sowjetistische Außenpolitik geht daran, ihre europäischen Beziehungen zu regeln. Die Pariser Verhandlungen sind der Ausgangspunkt. Sie sind der Anfang der Politik des „Loskaufens von der Kriegsgefahr".

Professor Brodt übernimmt die Leitung der Wirtschaftspartei.

Berlin, 19. Aug. (Drahtb. In der Fraktionssitzung der Wirtschaftspartei wurde die politische Lage eingehend besprochen. Der stellvertretende Parteivorsitzende Professor Brodt teilte mit, daß ihm der Parteivorsitzende Drewitz die Führung der Parteigeschäfte bis auf weiteres übergeben habe.

„Großpensionäre."

Zwischen dem Reichsarbeitsministerium und dem Reichsfinanzministerium hat sich ein sonderbarer Zwist ergeben. Minister Stegerwald hatte vor Wochen angekündigt, daß alle Bezieher hoher Pensionen (Generale, Minister usw.) durch einen eingeschriebenen Brief aufgefordert würden, freiwillig auf einen Teil ihrer Bezüge zu verzichten. Die Linksblätter meldeten nun, daß nur zwei Persönlichkeiten dieser Aufforderung gefolgt seien: die linksstehenden Generale a. D. von Deimling und von Schönaich, die auf einen Teil ihrer Pensionen verzichten wollten. Dann aber stellte sich heraus, daß diese Meldung falsch war, ja noch mehr, daß der Brief des Herrn Stegerwald überhaupt nicht geschrieben worden ist. Das Arbeitsministerium hatte diese Aufgabe dem Finanzministerium zugeschoben. Dieses scheint das ganze Unternehmen anders zu beurteilen, denn es verweist auf die Pensionskürzungsgesetze, die der Reichstag bisher nicht erledigt habe.

Arbeitszeitverkürzung.

Die gestern mitgeteilte Vereinbarung über Arbeitszeitverkürzung unter Neueinstellung von Arbeitern betrifft, wie jetzt berichtigend mitgeteilt wird, nicht die Kalksteinindustrie, sondern die Kalksandsteinindustrie.

England jubelt dem Zeppelin zu

Kreuzflug über England und Irland.

„Graf Zeppelin" über London.

London, 18. Aug. (Drahtb.) 6 Uhr 13 nachmittags. „Zepp auf dem Wege nach London!" — „Haltet Ausschau nach dem Zepp!" schleuderten fett gedruckte Straßenplakate den Hunderttausenden entgegen, die um 18 Uhr ihre Büros verließen und nach Hause zurückkehrten. Alles suchte den grauen Himmel ab, als plötzlich das Surren von Propellern von Begleitflugzeugen das Herannahen des silbernen Riesen ankündigten, der in schneller Fahrt so niedrig fliegend, daß der Name „Graf Zeppelin" mit dem bloßen Auge lesbar war, unter dem allgemeinen Jubel auf die St.-Pauls-Kathedrale zusteuerte. Von dort verschwand das Luftschiff in Richtung des Flugplatzes Hanworth, wo alle Vorbereitungen zum Empfang getroffen waren. Der deutsche Geschäftsträger, Graf Bernstorff, hatte sich mit den übrigen Mitgliedern der deutschen Botschaft in London nach Hanworth begeben, um das deutsche Luftschiff zu empfangen.

London, 18. August. (Drahtb.) Das Luftschiff „Graf Zeppelin" kam vom Kanal herkommend gegen 16.30 Uhr über englischem Gebiet in der Nähe von Hastings ein und flog, überall mit größtem Interesse begrüßt, in westlicher Richtung weiter. Man nimmt an, daß Dr. Eckener diesen Umweg nicht nur wählte, um die Hunderttausende von Gästen in den Seebädern zu begrüßen, sondern auch, weil das Luftschiff so gute Fahrt gemacht hatte, daß der Flugplatz Hanworth durch Funkspruch bat, die vorgesehene Landezeit um 19 Uhr möglichst innezuhalten, um die vielen Tausende von Menschen, die nach Büroschluß in Hanworth erwartet werden, nicht durch eine zu frühzeitige Landung zu enttäuschen.

London, 18. August. (Drahtb.) Das Luftschiff „Graf Zeppelin" ist auf dem Flugplatz Hanworth (Grafschaft Middlesex) nach einem Flug über London um 19 Uhr gelandet. Es setzte dort die deutschen Fahrgäste an Land und wird englische Passagiere an Bord nehmen, um wieder zu einem 24stündigen Fluge über England aufzusteigen.

Begeisterung in Hanworth.

London, 18. August. (Drahtb.) Der Zwischenlandung des „Grafen Zeppelin" auf dem Flugplatz Hanworth wohnten über 10 000 Personen bei. Die Polizeimannschaften waren nicht in der Lage, die begeisterte Menge zurückzuhalten, die die Absperrungen durchbrach und auf den Luftriesen zustürmte. Dr. Eckener und die Besatzung wurden von der Menge stürmisch begrüßt. Acht Polizisten mußten Dr. Eckener einen Weg zu dem Lautsprecher bahnen, von dem aus er einige Dankesworte an die Menge richtete, die jedoch vollkommen in dem Begeisterungssturm untergingen. Mehrere tausend Engländer hatten sich freiwillig erboten, die Landemannschaft zu stellen, jedoch blieb diese Aufgabe einer besonders ausgesuchten Mannschaft von 200 Eisenbahnarbeitern unter Führung des Kommandanten und des ersten Offiziers des englischen Luftschiffes „R 100" vorbehalten. Ein besonderer Programmpunkt war die Hissung der deutschen Flagge auf dem Flugplatz unter gleichzeitigem Spielen des Deutschlandliedes mit Übertragung durch einen Grammophon-Lautsprecher.

Empfang Dr. Eckeners durch das englische Luftfahrtministerium

Hanworth, 18. Aug. (Drahtb.) Nachdem die Passagiere des Englandfluges die Gondel des Luftschiffs „Graf Zeppelin" verlassen hatten, folgte Dr. Eckener einer Einladung des Unterstaatssekretärs für Luftwesen, Montague, der ihn unter der Führergondel auf englischem Boden willkommen hieß. Montague überreichte Dr. Eckener eine kleine goldene Schatulle. In seiner Begrüßungsansprache führte er aus, daß er beauftragt sei, Eckener die herzlichsten Glückwünsche zu seinen Erfolgen auf dem Gebiet der Luftschiffahrt zu übermitteln. Wir vom Ministerium für Luftschiffahrt, so sagte er, möchten gern unsere Bewunderung für Ihr Werk in einer angemesseneren Form zum Ausdruck bringen, und wir hoffen, daß wir dazu bei Ihrem nächsten Besuch Gelegenheit haben werden, da Sie dann hoffentlich länger Aufenthalt nehmen können.

Eckener erwiderte mit Dankesworten und sagte, er sei sicher, England und das Deutsche Reich werden in Zukunft enger zusammenarbeiten als es je der Fall war. Er sei von dem Wert des Luftschiffs als Transportmittel überzeugt, sei sich aber darüber klar, daß die Zusammenarbeit aller Völker der Welt die Voraussetzung für eine Ausgestaltung des Lufttransports sei.

Von der Südküste über Irland nach Schottland.

London, 18. August. (Drahtb.) Von Hanworth aus schlug „Graf Zeppelin" zunächst westliche Richtung ein und verschwand in der Dunkelheit. Kurz vor der Abfahrt wurde den Fahrgästen folgender voraussichtlicher Kurs des Luftschiffs bekanntgegeben: Zunächst entlang der englischen Südküste nach Cornwall, dann Überquerung der Irischen See, die irische Ostküste hinauf nach Glasgow (Schottland) und von dort geradeswegs durch Mittelengland zurück nach London.

Um 21.10 Uhr erreichte das Luftschiff die englische Südküste in der Nähe von Worthing (Sussex). Es nahm dann Richtung auf Portsmouth.

*

Der Flug ging dann heute (Mittwoch) weiter über den Bristolkanal, Newcastle on Tyne. Um 9,40 Uhr vormittags passierte das Luftschiff in einer Höhe von etwa 300 Meter Leeds. Ueber dem Rathaus neigte das Luftschiff zum Gruße dann den Bug und setzte seine Fahrt in westlicher Richtung fort.

Laytons Bericht.

(Fortsetzung von der 1. Seite.)

Deutschlands finanzielle Verschuldung

Der Bericht gibt genaue Angaben über die finanzielle Verschuldung Deutschlands:

Die Gesamtschuld sei in den Jahren 1924 bis 1930 einschließlich auf 25,5 Milliarden Reichsmark gestiegen. Der Kapitalzustrom in Höhe von 18,2 Milliarden sowie drei Milliarden Reichsmark, die für Dienstleistungen der deutschen Schiffahrtsunternehmungen und sonstige Dienstleistungen des Auslandes eingegangen seien, hätten Deutschland in den Stand gesetzt, Zinsen in Höhe von 2,5 Milliarden Reichsmark auf seine kommerzielle Auslandsschuld während dieser sieben Jahre zu entrichten, seinen Bestand an Gold und Devisen um 2,1 Milliarden Reichsmark zu erhöhen, Reparationen in Höhe von insgesamt 10,3 Milliarden zu zahlen und einen Ueberschuß der Einfuhr über die Ausfuhr (einschließlich Sachlieferungen) in Höhe von 6,3 Milliarden zu erreichen. Die deutschen Anlagen im Auslande beziffert der Bericht bis Ende 1930 auf insgesamt 9,7 Milliarden Reichsmark, so daß die Nettoverschuldung an das Ausland 15,8 Milliarden Reichsmark betragen habe.

Ein Vergleich der Auslandsguthaben und Auslandsverbindlichkeiten der deutschen Banken zeige nach dem Bericht, daß die deutschen Banken im Auslande zu Ende des Jahres 1930 kurzfristige Aktiven in Höhe von 2,6 Milliarden besessen haben, während die Verbindlichkeiten zum gleichen Zeitpunkt mit 7,2 Milliarden angegeben werden.

Hinsichtlich der Lage im Jahre 1931 heißt es: Obwohl während der sechs Monate dieses Jahres Deutschlands Ausfuhr zurückging, sank die Einfuhr in noch stärkerem Maße, so daß der Warenhandelsüberschuß eine Milliarde Reichsmark betrug, wozu noch 0,1 Milliarde Reichsmark für unsichtbaren Export hinzuzurechnen ist.

Aus den Anlagen

ergibt sich für die kurzfristige Verschuldung — ohne die von der Reichsbank kürzlich aufgenommenen Kredite — für Ende Juli 1931 im Vergleich zu Ende 1930, daß die kurzfristige Schuld von 10,3 Milliarden Reichsmark Ende Dezember 1930 auf 7,4 Milliarden Reichsmark Ende Juli 1931 zurückgegangen ist, so daß in diesen sieben Monaten etwa 2,9 Milliarden kurzfristiger Gelder zurückgezogen worden seien. Außerdem habe das Ausland kurzfristige Anlagen in Deutschland erworben, ebenso umgekehrt Deutschland lang- und kurzfristige Anlagen im Auslande. Diese Bewegungen dürften insgesamt etwa 3,5 Milliarden Reichsmark ausmachen.

Der Ausschuß habe sich vorwiegend mit der Frage befassen müssen, ob es möglich sei, eine weitere Zurückziehung von Mitteln aus Deutschland zu verhindern und die fällig werdenden kurzfristigen Kredite zu ersetzen, und ob es notwendig sei, das bereits zurückgezogene Kapital ganz oder zum Teil aus ausländischen Quellen zu ersetzen. Was den Ersatz der zurückgezogenen Gelder betreffe, so sei es selbstverständlich, daß die gesamte Wirtschaft Deutschlands weiterhin so lange unter äußerstem Drucke stehen werde, bis die Reichsbank entlastet und wenigstens ein Teil des Kapitals, das plötzlich aus der deutschen Wirtschaft herausgezogen worden sei, ersetzt worden sei.

*

Zur Vereinigung von Schwierigkeiten, besonders über die Auslegung und Durchführung des Vertrages, hat sich die BIZ bereit erklärt, einen Ausschuß einzuberufen, der mit Vollmachten zur Behandlung derartiger Fälle ausgestattet sein soll.

Der Vertrag umfaßt nicht die Schulden der Länder und Gemeinden, die sich

DIE WELT in der wir ein Stäubchen sind

Vom Bau des Kosmos und von der Herkunft der Materie Die modernen Hypothesen der Astronomie.

II.

Nebel im Weltall.

Das Nebulium verdünnte Luft.

Von Dr. H. C. Freiesleben.

Die Zeiten, wo die einzelnen Naturwissenschaften getrennt nebeneinander standen, spezialisiert nach Forschungsart wie nach Forschungsziel, sind längst vorüber. Überall ergeben sich heute Berührungspunkte zwischen den einzelnen Forschungszweigen, Methoden wie Ergebnisse ergänzen einander. Besonders deutlich wird dies Ineinandergreifen an der modernen Astrophysik. Wie schon ihr Name sagt, ist diese Wissenschaft eine Synthese von Astronomie und Physik. Und sie ist deshalb auch für die Physik so fruchtbar, weil wir auf fernen Sternen und auf anderen kosmischen Gebilden weit draußen im Weltall Bedingungen antreffen, die wir im irdischen Laboratorium nie erzeugen können —, z. B. sehr hohe Temperaturen, überaus geringen Druck usw. Damit können wir dann über das Verhalten der Materie in solchen Zuständen Schlüsse ziehen, die wir sonst nie erlangen könnten.

Einen interessanten Beitrag zu solchen Betrachtungen liefert die Deutung des Nebulium-Rätsels. Die wunderbare Zerlegung des Lichts in die Regenbogenfarben durch ein einfaches Glasprisma, die Spektralanalyse, läßt uns bekanntlich erkennen, welche Stoffe auf den Gestirnen leuchten; nicht etwa, welche dort vorhanden sind! Denn die Bedingungen zum Aussenden von Licht sind für verschiedene Stoffe ganz verschieden, bei Sternen einer bestimmten Temperatur treten z. B. die Metalle besonders stark hervor, bei anderen wieder beherrschen die Spektrallinien von Wasserstoff oder Helium das Spektrum. Trotzdem sind die anderen chemischen Elemente auch vorhanden, ihre Lichtaussendung tritt aber zurück. Um zu sagen, welches Element uns durch die Linienschrift des Spektrums seine Anwesenheit verrät, müssen wir unsere irdische Erfahrung aus dem Laboratorium zu Rate ziehen. — Da liegt nun eine Frage nahe: Kommen auf den Sternen auch Stoffe vor, die es auf der Erde nicht gibt? Auf diese Frage gibt uns sonderbarerweise nicht die Astronomie Antwort, sondern in erster Linie Chemie und Physik. Und auf Grund ihrer neuen Anschauungen vom Aufbau des Atoms sagen diese beiden Wissenschaften: Nein! Es kann auf den Gestirnen keine Elemente geben, die wir auf Erden nicht kennen. Denn wir wissen, wie die Elemente in ihren kleinsten Teilen, den Atomen, sich unterscheiden: das Wasserstoffatom hat einen positiven elektrischen Kern und ein negatives Teilchen, das um diesen Kern kreist, dann kommt das Heliumatom mit doppelt positiver Kernladung und zwei freien Teilchen, und so geht es weiter. Wir wissen von jedem Element, wieviel positive Kernladung und wieviel bewegliche Elektronen es besitzt, und in dieser periodischen Reihe der Elemente gibt es erst in höheren Stufen bei den schweren Elementen wenige Unterbrechungen und Lücken. Leichte unbekannte Elemente gibt es nicht.

Die Astronomie kannte lange Zeit Spektrallinien, deren Ursprung auf der Erde nicht feststellbar war. Und zwar kamen diese Linien in den Spektren der allerdünnsten Gebilde, die die Astronomie kennt, in den Gasnebeln, vor. Für diese kosmischen Gasnebel aber waren die rätselhaften Linien so charakteristisch und so vorherrschend, daß man den unbekannten Stoff, von dem sie herrühren sollten, Nebulium taufte. Diese Gasnebel sind überhaupt eine merkwürdige Erscheinung am Himmel. Sie kommen vor allem in der Milchstraße vor. Sie können ganz regelmäßige runde oder ringförmige Gestalt haben, sie können aber auch bizarre, regellose Formen zeigen. Hierfür ist der große Orionnebel das bekannteste Beispiel, dessen zarten Lichtschimmer schon das bloße Auge wahrnehmen kann. Die Stoffe, aus denen die Gasnebel sich zusammensetzen, sind alles leichteste Gase, und zwar zeigt uns das Spektrum vor allem Wasserstoff, Helium und Stickstoff. Eins der noch unbekannten schweren Elemente konnte das Nebulium also nicht sein.

Nun muß man aber bedenken, daß gerade in diesen kosmischen Nebeln physikalische Zustände herrschen, die wir niemals im Laboratorium herstellen können. Bei unglaublich geringer Dichte haben die Gasmassen ungeheure Ausdehnung. So muß z. B. der Orionnebel etwa eine Ausdehnung von zehn Lichtjahren besitzen — die Entfernung Erde-Sonne beträgt bekanntlich acht Lichtminuten! Aber die Dichte ist so gering, wie wir sie erhalten würden, wenn wir einen Kubikzentimeter gewöhnliche Luft sich auf einen Kubikkilometer ausbreiten lassen würden. Gegen solche Verdünnung ist das beste Vakuum, das wir technisch herstellen können, noch recht „dicke Luft". Unter so merkwürdigen Bedingungen kann es natürlich vorkommen, daß Atome, die uns auf der Erde gute Bekannte sind, sich so verändern, daß wir sie gar nicht wiedererkennen. Dann entstehen im Spektrum Linien, die uns unbekannt sind, und erst mühevolle Berechnungen können zeigen, welches Element sich so unkenntlich gemacht hat — wenn man nämlich einen Anhaltspunkt dafür hat, wie man diese Rechnungen anlegen muß.

Beim Nebulium hat nun tatsächlich ein amerikanischer Astrophysiker, Bowen, zeigen können, daß es in Wirklichkeit kein unbekanntes Element ist. Vielmehr werden die Nebulium-Spektrallinien von Atomen hervorgerufen, die wir besonders gut kennen, nämlich von Sauerstoff- und Stickstoff-Atomen, die nur auf jenen Nebeln ganz seltene Formen angenommen haben. Sie haben nämlich ihre meisten negativ-elektrischen Teilchen verloren. Die Lichtaussendung, die durch Veränderung der Entfernung dieser Elektronen vom positiv-elektrischen Kern vor sich geht — aber nach strengen Gesetzen, daher die Regelmäßigkeit der Spektrallinien! — erfolgt auf eine Art, die nach unseren irdischen Erfahrungen „verboten" ist. Damit soll bezeichnet werden, daß es sich dabei um eine so unwahrscheinliche Art von Lichtaussendung handelt, daß sie auf der Erde nicht erreicht werden kann, so künstlich man auch die Versuchsbedingungen gestaltet. Unter den seltsamen Bedingungen der kosmischen Nebel aber wird diese Art der Lichtaussendung gerade möglich. Und nachdem Bowen so den Leitgedanken gegeben hatte, konnten ausführliche Rechnungen und Messungen zeigen, daß in der Tat das geheimnisvolle Nebulium weiter nichts als — verdünnte Luft ist!

Gegen Regen versichert

Die Salzburger Festspiele erhalten für einen Millimeter Regen 6000 Schilling

Bekanntlich kann man heute Veranstaltungen unter freiem Himmel gegen Regen versichern lassen, und die Salzburger Festspiele haben von dieser originellen Art, sich gegen Einnahmeausfälle zu sichern, Gebrauch gemacht. Die Hauptbestimmung des abgeschlossenen Vertrages lautet, daß gegen Zahlung einer Gesamtprämie von 15 000 Schilling jeder Tag versichert ist. Wenn an einem beliebigen Nachmittag — ausgenommen waren nur die beiden ersten Regentage — zwischen 17 und 19 Uhr mindestens ein Millimeter Regen fällt, so muß die Versicherungsgesellschaft sechstausend Schilling liquidieren.

Sonntag war nun der große Tag, an dem um 17.40 Uhr an den Kontrollapparaten der Mindestniederschlag von einem Millimeter — der sich dann übrigens ungefähr verdoppelte — abgelesen wurde. Ein Protokoll wurde aufgenommen: Ein Millimeter Regen trägt der Festspielleitung 6000 Schilling ein. Der verregnete „Jedermann", der rechtzeitig ins Festspielhaus verlegt wurde, war zu 98 Prozent besetzt, und zwar zu 64 Prozent von vollzahlenden Besuchern. Die durch den Regen verdienten 6000 Schilling bilden nun eine willkommene Ergänzung der Einnahme. Bisher war das Wetter zumeist der Versicherungsgesellschaft günstig, und man ist darauf gespannt, wer schließlich einen Gewinn buchen wird: das Versicherungsunternehmen oder die Festspiele.

auf 355 Millionen belaufen. Ueber die Prolongation auch solcher Verpflichtungen werden vom Ausschuß Verhandlungen zwischen den jeweils beteiligten Gläubigern und Schuldnern empfohlen.

*

Möglichkeiten der Umwandlung eines Teiles der kurzfristigen in langfristige Anleihen.

Berlin, 19. Aug. (Drahtb.) Im Bericht heißt es noch über die Frage neuer Kredite: Es ist klar, daß, falls die von Deutschland benötigten weiteren Mittel in Form von kurzfristigen Krediten gegeben würden, Deutschland dann einer noch größeren Schwierigkeit als jetzt gegenüberstehen würde bei Abdeckung der in sechs Monaten fällig werdenden Verpflichtungen, wenn nämlich die Prolongationsfrist der zurzeit bestehenden Kredite abläuft. Unter diesen Umständen ist es unwahrscheinlich, daß derartige zusätzliche Kredite aus privaten Quellen gegeben werden. Tatsächlich hat das deutsche Mitglied unseres Ausschusses auch nicht um die Gewährung solcher neuen Kredite gebeten in der Befürchtung, Deutschlands Schwierigkeiten noch zu vergrößern. Wir sind daher der Auffassung, daß zur Sicherung von Deutschlands finanzieller Stabilität alle weiteren Kredite in Form einer langfristigen Anleihe gegeben werden sollten, und daß diejenigen Teile der bestehenden kurzfristigen Schulden, die hierfür in Betracht kommen, in langfristige Verpflichtungen umgewandelt werden sollten.

Die Londoner Konferenz hat der Ansicht Ausdruck gegeben, daß der Mangel an Vertrauen zu Deutschland, welcher die Kreditabziehungen verursacht und damit die jetzige Krise verschärft hat, „durch die wirtschaftliche Lage des Landes nicht gerechtfertigt" ist. Der beste Beweis für die Richtigkeit dieser Auffassung, die wir teilen, ist die rasche Erholung der deutschen Ausfuhr in den letzten Jahren. Die deutschen öffentlichen Lasten sind von Zeit zu Zeit Gegenstand von Kritiken gewesen, die ihren Ausdruck in dem Bericht des Dawesausschusses und später in den Berichten und an deren Mitteilungen des Generalagenten für Reparationszahlungen fanden. Man kann hierzu nur bemerken, daß die gegenwärtige Regierung unter schwierigen Verhältnissen den Beweis ihrer Entschlossenheit, Deutschlands öffentliche Finanzen auf eine gesunde Basis zu stellen, geliefert hat, und daß diese Politik, wenn sie streng fortgesetzt wird, entschieden dazu beitragen wird, Deutschlands Kredit zu stärken. Es ist indessen in Anbetracht der Kurse, zu denen deutsche Wertpapiere an den Börsen der Welt notiert werden, klar, daß es ohne Wiederherstellung des Vertrauens in die finanzielle Zukunft Deutschlands unmöglich ist, eine langfristige Anleihe allein auf Deutschlands Kredit hin aufzunehmen. Schon die Fundierung der übermäßigen kurzfristigen Verschuldung wurde dazu beitragen, die Lage zu bessern. Es bleiben aber zwei grundlegende Schwierigkeiten, die offen aufgezeigt werden müssen: Das (bereits oben erwähnte) politische Risiko und die äußeren Verpflichtungen Deutschlands. So lange diese Verpflichtungen, sowohl die privaten, als auch die öffentlichen, entweder eine dauernde lawinenartige Erhöhung der ausländischen Schuld Deutschlands oder aber ein derartiges Mißverhältnis zwischen seiner Ausfuhr und Einfuhr hervorrufen, daß die wirtschaftliche Prosperität anderer Länder bedroht ist, wird ein Geldgeber die Lage kaum als gefestigt oder dauernd ansehen. So lange die augenblicklichen oder zukünftigen Gläubiger Deutschlands nicht übersehen können, wie sich in dieser Hinsicht die künftige Lage Deutschlands entwickeln wird, besteht ein sehr ernstes Hindernis für die Gewährung neuer oder auch nur die Erneuerung bestehender kurzfristiger Kredite und für die Aufnahme einer langfristigen Anleihe. Wir sind sicher, daß die Regierungsvertreter, wenn sie auf der Londoner Konferenz die Verantwortung übernommen haben, den Bankiers der Welt zu empfehlen, gemeinsame Maßnahmen zu ergreifen, um den Umfang der Deutschland bereits gewährten Kredite aufrecht zu erhalten, sich vollkommen dessen bewußt waren, daß ihr Vorschlag keine Lösung des Problems war, sondern ein Mittel, Zeit zu gewinnen, in welcher Schritte für die Wiederherstellung des deutschen Kredits unternommen werden könnten. Aber die Zeit drängt, der Wirtschaftskörper der Welt, dessen Lebenskraft sowieso schon sehr geschwächt ist, hat an einem seiner wichtigsten Glieder einen schweren Schlag erhalten. Dies hat zu einer teilweisen Lähmung geführt, die nur durch eine Wiederherstellung des freien Geld- und Güterverkehrs behoben werden kann. Wir glauben, daß dies bewerkstelligt werden kann, aber nur, wenn sich die Regierungen aller Länder auf der Welt über die auf ihnen ruhende Verantwortung klar sind und umgehend Maßnahmen ergreifen, die geeignet sind, das Vertrauen wiederherzustellen. Nur wenn sie handeln, kann es wiederhergestellt werden.

Wir halten es für wesentlich, daß sie vor Ablauf der Prolongationsperiode der Kredite, wie sie die Londoner Konferenz empfohlen hat, der Welt die Gewähr bieten, einmal, daß die internationalen politischen Beziehungen auf der Grundlage gegenseitigen Vertrauens, welches die Vorbedingungen einer jeden wirtschaftlichen Erholung ist, aufgebaut sind, und ferner, daß die von Deutschland zu leistenden internationalen Zahlungen nicht die Aufrechterhaltung der finanziellen Stabilität gefährden. Wir müßten jedoch das, was wir zu Anfang bereits ausgesprochen haben, wiederholen, daß nämlich das deutsche Problem ein Teil eines größeren Problems ist, welches auch viele andere Länder der Welt angeht.

Was der Direktor der Bank von England sagt

Das einzige Heilmittel: Abbau der Reparationen

Politische Wurzel alles Uebels.

London, 19. Aug. (Drahtb.) Gelegentlich der Taufe des neuen Dampfers „Carthage" hielt der Direktor der Bank von England, Alexander Shaw, am Dienstag in Glasgow eine Rede, in der er erklärte, daß keine bleibende Besserung auf dem Arbeitsmarkt und im Welthandel eintreten könne, ohne daß ein Abbau der Reparationen und Kriegsschulden in großzügigem Maßstab erfolge. Europa leiste jetzt Sisyphusarbeit. Jedesmal, wenn sich eine leichte Besserung bemerkbar mache, tauche sofort die ewige Frage der Reparationen wieder auf, und Handel und Wandel rasten wieder bergab.

Die Wurzel des Uebels sei politischer und nicht finanzieller Art. Hieraus erklärten sich die ewigen Feindseligkeiten und die militärischen Rüstungen in Europa, sowohl das Arbeitsproblem wie die allgemeine Erschütterung der sozialen Ordnung. Das einzige Hilfsmittel liege in einer großzügigen Kürzung der Reparationen und Kriegsschulden, um den internationalen Handel wieder in Fluß zu bringen.

*

Dieser Einsicht, die in Amerika und England immer mehr durchdringt, verschließt sich aber Frankreich mit bewußter Hartnäckigkeit, wie jüngst erst die Rede des französischen Finanzministers Flandin bewiesen hat.

Enthüllungen des Journal de Genève

Warum der französische Besuch in Berlin verschoben wurde

Briand soll die Pläne Lavals durchkreuzt haben.

Genf, 18. August. (Drahtb.) Das Journal de Genève veröffentlicht heute sensationelle Mitteilungen seines Pariser Berichterstatters Pierre Bernus über gewisse Vorgänge innerhalb des französischen Kabinetts, die die wahre Ursache der Verschiebung der Berliner Reise Lavals gebildet haben sollen. Nach der Darstellung des Blattes hatte Anfang August Laval beschlossen gehabt, im Falle einer Ablehnung des Volksentscheids dem Reichskanzler Brüning in Berlin bereits Ende August seinen Besuch abzustatten und zwar ohne Briand, lediglich in Begleitung von Berthelot. Briand, der von diesen Plänen Mitteilung erhielt, sei es aber gelungen, die Absichten des Ministerpräsidenten zu durchkreuzen. Laval habe zu seinem größten Erstaunen in der Presse ein Berliner Telegramm gelesen, nach dem in Berliner politischen Kreisen größte Beunruhigung über die Verschiebung seiner Reise auf Ende September herrsche, obwohl zu diesem Zeitpunkt die Einladung der deutschen Regierung noch nicht eingetroffen war und daher irgendeine Mitteilung der französischen Regierung nach Berlin noch nicht ergangen sei.

Eine sofort eingeleitete Untersuchung habe ergeben, daß die Havasagentur in aller Stille, und zwar ohne Wissen des Ministerpräsidenten, auf Veranlassung des Quai d'Orsay ein Telegramm offiziösen Charakters nach Berlin gesandt habe, in dem von einer Verschiebung der Reise Lavals nach Berlin auf Ende September aus Gründen der Zweckmäßigkeit Mitteilung gemacht wurde.

Ministerpräsident Laval, der in größte Entrüstung geraten sei, habe festgestellt, daß die unmittelbare Umgebung seines Kollegen im Auswärtigen Ministerium versucht hätte, ihm die Hände zu binden. Im Hinblick auf die peinliche Situation sei es ihm jedoch nicht möglich gewesen, sich öffentlich darüber zu beschweren.

In diesem Augenblick sei dann die Einladung der deutschen Regierung eingetroffen, in der die französischen Minister aufgefordert wurden, zum 27. August nach Berlin zu kommen. Laval habe darauf sofort Berlin wissen lassen, daß er durchaus bereit sei, zu diesem Zeitpunkt nach Berlin zu fahren, daß jedoch die offizielle und endgültige Annahme der Einladung von der Zustimmung des Außenministers Briand abhänge, der aber unzweifelhaft seine Zustimmung erteilen würde. Briand habe jedoch Laval wissen lassen, daß er sich einer Reise nach Berlin für Ende August widersetze und erforderlichenfalls zurücktreten würde. Nach einem längeren Meinungsaustausch zwischen Paris und Cochrel (dem Landsitz Briands) habe sich der Ministerpräsident gezwungen gesehen, nachzugeben und den Berliner Besuch abzusagen. Der Berichterstatter betont, daß die Tatsachen selbstverständlich von amtlicher Stelle geleugnet würden; sie seien jedoch allgemein bekannt. Unter diesen Umständen müsse man damit rechnen, daß der Ministerpräsident eines Tages die Leitung des Außenministeriums persönlich übernehmen würde, insbesondere, da der gegenwärtige Außenminister bereits zweimal seinen Rücktritt angeboten habe.

Gandhi für Einhaltung des Paktes von Delhi.

Ahmedabad, 18. Aug. (Drahtb.) In einem Interview mit dem hiesigen Reutervertreter bementierte Gandhi nachdrücklichst die Pressemeldung, daß der Allindische Kongreß von neuem Vorbereitungen für zivilen Ungehorsam treffe. Gandhi fügte hinzu, daß die Bevölkerung in allen Teilen des Landes Anweisungen erhalten habe, den Pakt von Delhi einzuhalten und sich den Befehlen der Regierung nie ohne Erlaubnis des Kongresses zu widersetzen.

Keine allgemeine Frachtensenkung.

Köln, 18. Aug. (Drahtb.) Wie aus Kreisen des Handels mitgeteilt wird, hat die unlängst gebrachte Nachricht über bevorstehende Frachtsenkungen bei der Reichsbahn in den oberen Gütertarifen bei vielen Verbrauchern die Hoffnung erweckt, daß eine ganz allgemeine Frachtsenkung auch für Güter von geringerem Wert, insbesondere für Massengüter, bevorstehe. Wie aber die bei maßgebender Stelle eingezogenen Erkundigungen ergeben haben, ist eine Senkung der Frachten in dieser allgemeinen Art keineswegs beabsichtigt. In den Hauptklassen der unteren Tarifklassen treten keinerlei Frachtermäßigungen ein. Insbesondere ist nicht an die Ermäßigung des für Brennstoffsendungen zur Anwendung kommenden Kohlen-Ausnahmetarifs 6 und der von diesem Tarif abgeleiteten übrigen Kohlen-Ausnahmetarife gedacht.

Vor einem Zusammenschluß der amerikanischen Oelindustrie.

Gesellschaftskapital von mehr als 100 Millionen Dollar.

Eigener Drahtbericht.

WB. **Oklahoma**, 19. Aug. (United Preß.) Unter Führung des Petroleummagnaten Harry Sinclair steht ein gewaltiger Zusammenschluß in der Oelindustrie bevor. Dadurch werden mit der Sinclairgesellschaft die „Prairie Oil and Gas Company" die „Prairy Pipeline Company" und die „Tidewater Associated Company" zusammengeschlossen. Die neue Gesellschaft, die über ein Kapital von mehr als 100 Millionen Dollar verfügt, besitzt Raffinerien und Rohrleitungen in allen amerikanischen Petroleumfeldern, in Mexiko, Zentral- und Südamerika, in Kanada und Afrika.

WB. **Kilgore** (Ostexas), 19. Aug. (United Preß.) Eine Meldung, daß aus Houston Militärflugzeuge mit unbekanntem Ziel abgesandt worden sind, hat unter der Bevölkerung von Ostexas große Erregung hervorgerufen. Daß es bei der Stillegung der Petroleumfelder irgendwie zu Unruhen gekommen ist, ist hier nicht bekannt; es verlautet vielmehr, daß die Schließung von über 1600 Oelquellen überall in völliger Ordnung vor sich gegangen sei. Berittene Staatsmiliz patrouilliert in allen Petroleumdistrikten.

Das neueste französische U-Boot.

Paris, 19. Aug. (Drahtb.) In Rouen wurde gestern ein neues französisches Unterseeboot, das einer Serie von acht Schiffen gleichen Typs angehört, vom Stapel gelassen. Es handelt sich um die „Antiope", die eine Wasserverdrängung von 630 Tonnen über und von 800 Tonnen unter Wasser hat. Das Boot verfügt über Motoren von insgesamt 1300 Pferdestärken und ist mit einem 75-Millimeter-Geschütz und acht Torpedolancierrohren bestückt.

Zum Attentat von Jüterbog.

Die Kriminalpolizei erwartet neue Mitteilungen aus dem Publikum.

Berlin, 19. Aug. (Eig. Meldung.) An den Berliner Anschlagsäulen sind heute die neuen Fahndungsplakate zum Jüterboger Eisenbahnattentat erschienen, mit deren Hilfe die Untersuchungskommission Fingerzeige aus dem Publikum zu erlangen hofft. Die Kriminalpolizei hat diesmal eine Form gewählt, die sofort die Aufmerksamkeit erregen muß. Die auf dem Plakat sichtbaren Darstellungen besonders wichtiger Einzelheiten sind geeignet, das Augenmerk der Vorübergehenden auf sich zu ziehen. Man erwartet, daß auf dieses neue Plakat hin der Kriminalpolizei neue Mitteilungen aus dem Publikum zugehen werden.

Der D-Zug, dem das Attentat galt, ist jetzt vollständig auf dem Bahnhof in Jüterbog sichergestellt und wird noch untersucht.

Zum Raubüberfall auf die Schöneberger Reichsbank-Nebenstelle.

Berlin, 18. August. (Drahtb.) Auf die Reichsbanknebenstelle Schöneberg wurde heute mittag ein Raubüberfall verübt. Drei Männer drangen, wie schon kurz berichtet, mit Revolvern in die Bank ein, verletzten einen Oberzahlmeister und flüchteten mit einer größeren Summe Geldes. Bei der Verfolgung haben die Täter auch ein Kind angeschossen und eine weitere Person verletzt.

Wie noch mitgeteilt wird, war nur einer der beiden Täter, die gegen 12.15 Uhr den Raubüberfall auf die Reichsbankfiliale in der Innsbrucker Straße ausführten, maskiert. Der zweite unmaskierte Räuber schwang sich sofort über die Brüstung in den Kassenraum, wo er den Geldoberzähler Freye, bevor dieser zur Waffe greifen konnte, durch einen schweren Leberschuß niederstreckte. Darauf ergriff er ein Geldscheinbündel, das er in eine dort liegende Aktentasche steckte, und machte sich dann mit seinem Komplicen auf Fahrrädern in Richtung des Schöneberger Stadtparks davon. Bei den Schüssen, die die Einbrecher dann auf ihre Verfolger, die mit zwei Kraftdroschken und zwei Privatwagen hinterherfuhren, abgaben, wurde dann das Kind am Arm verletzt. In einer Kurve wurde einem verfolgenden Reichsbankbeamten, der auf dem Trittbrett eines Privatwagens stand, die Hand derart herumgerissen, daß sein Schuß den Führer des Kraftwagens in die Schulter traf. Wie nachträglich festgestellt wurde, war die Telephonleitung der Reichsbankfiliale von den Räubern durchschnitten worden. Außerdem hatten die Täter wahrscheinlich in der Nähe einen künstlichen Auflauf in Szene gesetzt, denn im Augenblick des Überfalls rannten alle Leute in die entgegengesetzte Richtung.

3000 RM. Belohnung.

Für die Ergreifung der Täter ist von der Reichsbank eine Belohnung von 3000 RM. ausgesetzt worden. Der Zustand des verletzten Obergeldzählers Kreye, der mehrere Bauchschüsse erhalten hat und sich sofort einer Operation unterziehen mußte, ist ernst. Die Aerzte hoffen jedoch ihn am Leben zu erhalten. Von den Tätern wurden insgesamt in dem Kassenraum 12 Schüsse und von dem Kassierer bei der Verfolgung zwei Schüsse abgegeben. Die Beute der Räuber betrug 22 000 RM.

Man vermutet, daß es sich hier um dieselben Männer handelt, die am 1. November 1930 in die Moabiter Stadtbank an der Wilsnackerstraße eindrangen, sofort von der Waffe Gebrauch machten und schätzungsweise 17 000 Mark raubten. Der Täter, der mit dem Kassierer Kruse in einen Ringkampf geriet, soll nach der Aussage des Bankbeamten ganz ungewöhnliche Kräfte haben.

Heinz v. Lacum ist tot.

Er ist bei dem Autobrand umgekommen.

Bingen, 19. Aug. (Drahtb.) Nach dem neuesten Stand der polizeilichen Feststellungen am Mittwochmorgen ist als sicher anzunehmen, daß Lacum bei dem Autobrand am Dobel im Schwarzwald den Tod gefunden hat. Ob es sich um einen Selbstmord oder einen Unglücksfall handelt, wird sich mit Bestimmtheit wohl nie klären lassen. Inzwischen ist festgestellt worden, daß Lacum niemals eine silberne Hirnschale getragen hat. Es bestätigt sich danach eine Vermutung, wonach er diese Geschichte erfunden hat, um sich interessant zu machen. Die Staatsanwaltschaft hat, nachdem ein Verbrechen ausgeschlossen ist, an der weiteren Untersuchung kein Interesse mehr.

Die Verbrennung der Leichenreste ist in letzter Minute auf Grund eines Einspruches der Staatsanwaltschaft verhindert worden. Die Leichenteile sind dem Frankfurter Institut für gerichtliche Chemie übergeben worden. Die durch Prof. Dr. Hans Popp vorgenommene Untersuchung dürfte wohl die Identität der Leiche an folgendem Umstand festgestellt haben: Es war bekannt, daß Lacum etwa eine Stunde vor dem Unglück ein Glas Rotwein getrunken hatte. Da von dem Eingeweide der Leiche die Blase erhalten geblieben war, hat man wohl aus deren Inhalt die entsprechenden Schlüsse ziehen können. Bemerkenswert war übrigens, daß das Silbergeld, das Lacum in Verwahr hatte, wohl durchglüht, aber nicht geschmolzen ist; an der goldenen Uhr Lacums, die mit zwei Klappdeckeln versehen ist, ist noch nicht einmal das Glas zersprungen, während bei der Verbrennung der Leiche infolge der Explosion des Wagens eine Hitze bis zu 1000 Grad geherrscht haben müßte.

Wie noch bekannt wird, ist der Vater von Lacums, der 23 Jahre lang von seinem Sohn nichts gehört hat, in Bingen eingetroffen. Dabei spielte sich ein kleiner Zwischenfall ab. Der alte Herr, der bekanntlich ein kleiner Tagelöhner aus Viersen am Niederrhein ist, betrat das Zimmer seines Sohnes, in dem dieser die angeblichen Photographien seiner Eltern aufgehängt hatte. Aber die Photographien waren falsch. Lacum hatte also auch auf diese Weise versucht, seine Herkunft zu verbergen.

Polar-U-Boot „Nautilus" ins Packeis vorgestoßen.

Spitzbergen, 18. August. (Drahtb.) Eine Meldung, die bisher noch nicht bestätigt ist, besagt, daß Nautilus in See gegangen sein soll, um an der Nordseite von Spitzbergen Tauchversuche im dünnen Packeis zu unternehmen. Vor allen Dingen will Wilkins die Eisbohrer seines U-Bootes probieren. Das U-Boot soll von einem Eismeerfischdampfer begleitet sein.

Diese Nummer umfaßt 16 Seiten.

Hauptschriftleiter: W. H. Töke.
Verantwortliche Schriftleiter: Für den politischen Teil: Fritz Goerrissen; für den lokalen Elberfelder Teil: Wolfgang [illegible] für Barmen: Karl Hindrichs; für das Feuilleton: Otto Klein; für Sport: Wolfgang Müller; [illegible] Nachrichten: Dr. L. Lindner; für die Frauenrundschau: Dr. Maria Weber; für den Handelsteil: W. Theuerkauf.
Schriftleitung in Berlin:
Hauptschriftleiter: Dr. W. H. Doerries-Hoppard.
Verantwortlich für den Anzeigenteil: Karl Weber.
Verlag u. Druck: W. Girardet, Wuppertal-Elberfeld.

g115

Liebe mich!
Der größte Revue-Erfolg seit Jahren im Salamander

Anfang 8.15 Uhr **kleine** Preise.

Handelshof
Elberfeld :: am Rathe

Donnerstag 20. August:
Großes
Sonder-Konzert
des
gesamten Erwerbslosen-Orchesters, Wuppertal
Leitung: Alfred Reinicke.
Konzert von 7 bis 2 Uhr.
— Zum Schluß —
Tanzgelegenheit.
Eintritt frei. Kein Aufschlag.

Wir empfehlen:
unsere **vorzügliche Küche.**
Diners von 90 Pfg. an,
ohne Getränkezwang.
Komfortable **Hotelzimmer von Mk. 3.- an** per Einzelzimmer. Jedes Zimmer mit Staatstelefon und fließend. kalten und warmen Wasser.
b358

Schloss-Keller
1221

---

500 Menschen

Exotische Völkerschau

500 Tiere aus allen Erdteilen

Die prominentesten Artisten aller fünf Weltteile

In jeder Vorstellung **40 Sensations-Nummern**

150 edelste Rassepferde

STRASSBURGER

mit seiner großartigen Schau herrlichster Circuswunder, die erst jetzt vier Wochen lang das Tagesgespräch Hamburgs war.
Eröffnungsvorstellung: Freitag 21. Aug., ab. 8 Uhr, W.-B., Platz a.d. Carnaperstr.

Ein circensischer Rekord-Spielplan, wie er glorialer nicht geboten werden kann.

Trotz der schweren Wirtschaftslage, trotz gewaltiger Unkosten kein Personalabbau **aber wirklich billigste** Eintrittspreise von **0.80 – 3.00 RM.** (Loge 3.50)

Nur eine Manege mit einer Riesen-Olympia - Rennbahn

Abend-Vorstellungen: Täglich je abends 8 Uhr.

Nachm.-Vorstellungen Samstag / Sonntag / Mittwoch } Je 3.30 Uhr mit garantiert vollem Abendprogr. Nur halbe Preise f. Erw. u. Kinder.

Billetts: Zigarrenhaus Krüger & Oberbeck, Altermarkt 4—6, Passage — Tel. 536 37. Circuskassen Tel. 598 55.

Tierschau geöffnet: an Tag. mit 1 Vorstell. v. 10-½7 Uhr, an Tag. m. 2 Vorst. v. 10-½3 Uhr Erwachsene 50 ₰, Kind. u. Erwerbsl. 25 ₰. Tägl. vormitt. Prom.-Konzert.

Kriegsbeschädigte, Kleinrentner und Erwerbslose gegen Ausweis zu allen Abendvorstellungen auf Sitzplätze nur halbe Preise.

Fahrradstand im Circus.

Zu u. nach allen Vorstellungen Sonderzüge, Sonderomnibusse, Sonderstraßenbahnen.

Parkplatz im Circus.
a320

Hotel Barmer Hof
Café-Restaurant „Schützenhaus", **Barmen**, Altermarkt
8. Sonder-Konzert-Abend
Donnerstag den 20. August 1931 23ab
HARDY EBERHARD
mit seiner einzigartigen Solisten-Kapelle
Heute (Mittwoch) **Gesellschafts-Tanz**

Makulatur
abzugeben
E. B.-Rathenauft. 50.

Wangeroge
Privat-Kinderheim g502
der Schwestern vom R. Kreuz, nimmt Kinder i. Alter v. 3½—13, u. j. Mädchen bis 18 J. auf. Kleiner Kreis - 15 Plätze! Mäß. Preise b. best. Verpfleg. Auskunft u. Prosp. durch Schwester Käte Kraut.

Nur noch
18 Nähmaschinen
versenkbar, fabrikneu, Fabrikgarantie
statt Kassapreis 240.- **nur 150.-**
Kastenmaschinen noch billiger.
Schnellentschlossene Käufer schreiben sofort unter E 9014 an die Geschäftsst

---



Verbilligte zweitägige
Rheinfahrten nach Rüdesheim
mit dem schnellsten Schrauben-Salon-Dampfer
„Rex-Rhein"
Jeden Sonntag/Montag bis einschließl. 6./7. September 1931.
Musikal. Unterhaltung an Bord.
Fahrpreis für Hin- u. Rückfahrt: Erwachsene RM. 7.50, Kinder die Hälfte. — **Abfahrt** 10 Uhr ab Köln, Landungsbrücke Filsengraben.
Auskunft und Kartenverkauf: Elberfeld: Verkehrsver., Schwebebahnhof Döppersberg.
Gebrüder Weber,
Rheinschiffahrt G. m. b. H.
Köln, Thurnmarkt 4, Ruf: 22 29 54.

Essen / W.-Elberfeld / W.-Oberbarmen
Gutschaltung NOT
„Der Betten-Alsberg"

Die Preise für
Dauerwellen
müssen herunter!
Qualitäts-Dauerwellen zur Zufriedenheit der verwöhntesten Dame.
Ganzer Kopf, 6 Monate Garantie. **6.50** von 8—12 Uhr, ab 12 Uhr 1 Mark teurer.
Waschen und Wasserwellen 1,50 extra.
Zur Eröffnung wird gegen Rückgabe dieses Inserats 1 Mark vergütet.
Dauerwellen-Spezial-Salon
Inhaber Biermann
W.-Elberfeld, Bahnhofstraße 88.

Webstofflager
Hch. Kramer
Hofaue 49
im Erbslöhhaus (Elberfeld)
Verkauf an Private. b419
Während der
Aussteuertage
weiterer Verkauf billiger Posten.
Im ausgelegt **Gelegenheitskäufe!**
Schwere Bettuchnessel 140—160 cm ..... Meter 68, **58.-**
Feinster Bettuch-Linon und Cretonne 130 u. 160 cm breit, Meter 98, 76, **68.-**
Beachten Sie dieses Angebot!

Sommergäste
finden frdl. Aufn. bei voll. Pens. pro Tag 3.50 M. Herrl. Lage des Sauerl. Liegewiese an der Ruhr. ¼ Std. v. d. Hennetalsperre entfernt. Pension Ferd. Heckmann jun., Heinrichstal i. W. Post Eversberg. b548

Frische b3138
Butter!
Offeriere Ia frische Centrifugen-Landbutter
9 Pfd. 11.65 franko Nachn. H. Stegemöller, Levern i. Westf.

Zahnschmerz
hohler Zähne beseitigt sofort a219
Orthoform-Zahnwatte!
(ges. gesch.) Zu haben in den Apotheken.

Das Fahrgeld in die Stadt können Sie sparen!

Der Fernsprecher besorgt es bequemer und billiger, wenn Sie eine Anzeige für den General-Anzeiger der Stadt Wuppertal aufzugeben haben. Wählen Sie die **Sammel-Nr 21701** Unsere Fernsprech-Annahmestelle ist stets bereit Ihre Anzeige entgegenzunehmen Sie haben dadurch keine Mehrkosten.

General-Anzeiger der Stadt Wuppertal
Fernsprech - Sammel - Nr. 217 01

Neue Geschäftsbeziehungen

Erhaltung der alten Kundschaft! Dem Ingenieur, Techniker, Kaufmann u. Werkmann die richtige Stelle, der Industrie und dem Handel das geeignete kaufmännische u. technische Personal

Alles schafft mit seiner Riesenverbreitung



Zu beziehen durch alle Postanstalten. Auskunft betreffend Anzeigen und Bezug sowie Probenummer kostenlos vom

VERLAG W. GIRARDET-ESSEN

Essen / W.-Elberfeld / W.-Oberbarmen
Gutschaltung NOT
„Der Betten-Alsberg"

+ Bruchleidende +
— Eine Erlösung von dauernder Qual — ist das berühmte
Sprenzband ges. gesch.
Kein Gummiband, ohne Feder, ohne Schenkelriemen, trotzdem unbedingt zuverlässig für alle Arten von Brüchen. Leiste vollste Garantie. **Glänzende Zeugnisse**, auch Heilerfolge. Aerztlich begutachtet. **Mein Vertreter** ist für alle Bruchleidende (auch für Frauen und Kinder) wieder mit Mustern kostenlos zu sprechen in a303
Elberfeld, im Hotel Deutsches Haus am Mäuerchen 8, am Freitag dem 21. August, von 10—6 Uhr;
Barmen, im Hotel Weidenhof, Winklerstr., am Samstag dem 22. Aug., von 10—3 Uhr.
Der Erfinder und alleinige Hersteller: **Hermann Sprenz, Unterkochen.**

Achtung!
Neu! **Wuppertaler** Neu!
Automarkt
Wenden Sie sich bei An- und Verkauf Ihres gebrauchten Personen-, Liefer- oder Lastwagens nur an den Wuppertaler Automarkt. — Geführt von langjährigen Fachleuten. a5740
Elberfeld, Telefon 25429.

Verbilligt den Haushalt!



Neues Sauerkraut 2 Pfd. **0.35**

Bruchreis	3 Pfd.	0.42
Vollreis	2 Pfd. 0.48, 0.44,	0.38
Puddingpulver	2 Pfd.	0.76
Hartweizengries	2 Pfd.	0.32
Linsen	2 Pfd. 0.48,	0.38
Haferflocken	2 Pfd.	0.48
Amerik. Rosinen	2 Pfd.	0.88
Auszugmehl	5-Pfd.-Beutel 1.40,	1.28
Malzkaffee	2 Pfd.	0.35
Kornkaffee	2 Pfd.	0.48



Oldenb. Suppenhühner Pfund **1.05**



Stg.-Spargel	2-Pfd.-D. 2.25, 1.95, 1.70,	1.25
Bruchspargel	2-Pfd.-D. 2.20, 2.00, 1.70	1.10
Erbsen	2-Pfd.-Dose 1.05, 0.75, 0.65,	0.58
Kirschen	mit Stein ... 2-Pfd.-Dose	0.78
Tomatenmark,	ital. ... 2-Pfd.-Dose	0.90
Rote Beete	..... 2-Pfd.-Dose	0.35
Schattenmorellen	... 2-Pfd.-Dose	1.10
Essig- oder Salzgurken	4-Pfd.-Dose	1.05

Ohroner Riesling Flasche ohne Glas **0.60**

Weinbrand-Verschnitt	... 1/1 Flasche	3.80
Reiner Weinbrand	.... 1/1 Flasche	3.40
Edelkorn	hell u. dunkel, Liter-Flasche	3.20
Tietz Hausmarken-Liköre	Fl. 1,95,	2.95
Ger. Rückenspeck	... Pfund 0.85,	0.65
Schmierwurst u. Fleischwurst	Pfund	0.95
Bierwurst 0.90, Westf. Kochwurst		0.70
Schwartenmagen	..... Pfund	0.80



Fischfilet ab Donnerstag ..... Pfund **0.35**
Bückinge ..... Pfund **0.36**

Vollfetter Holländer	..... Pfund	0.84
Vollfetter Edamer	..... Pfund	0.88
Vollfetter Tilsiter	..... Pfund	1.04
Emmenthaler	ohne Rinde ... Pfund	1.36
Bayr. Schweizer	..... Pfund	1.40
Limburger,	pasteurisiert, o. R. Pfund	0.70
Schnittzellachs	(Lachs-Ersatz) 1/2 Pfd.	0.40
Bratheringe	..... 1-Liter-Dose	0.60
Sardinen	..... 2 Dosen	0.55
Fleischsalat 1 ℔ 1.20, Heringssalat 1 ℔		0.80

Salat-Oel bekannt gute Qual. Liter 0.75, **0.50**

Lebensmittel von TIETZ
ELBERFELD und BARMEN

Aus der Stadt Wuppertal

Nr. 193 — 1931 **Beilage zum General-Anzeiger der Stadt Wuppertal** Mittwoch, 19. August

Aus dem Rathaus.

Der Oberbürgermeister ordnet an:

Im Amtsblatt der städtischen Verwaltung Wuppertal erläßt Oberbürgermeister Friedrich folgende zwei Bekanntmachungen an die städtische Beamtenschaft, die auch in der weiteren Oeffentlichkeit mit Interesse gelesen werden:

Vorlage aller wichtigen Schriftstücke usw.

Da es vorgekommen ist, daß ich von wichtigen Geschäftsvorfällen keine Kenntnis erhalten habe, ordne ich hiermit an, daß alle wichtigen Briefe, die unmittelbar bei den Dienststellen eingehen, sowie auch alle innerhalb der Dienststellen entstehenden wichtigeren Verhandlungen usw. mir sofort durch das Hauptamt vorzulegen sind.

Verminderung des Schreibwerks.

Die Dienststellen werden ersucht, dem Hauptamt bis zum 10. September 1931 mitzuteilen, ob und gegebenenfalls durch welche regelmäßig wiederkehrenden Berichte, Statistiken usw. an vorgesetzte Behörden ein Schreibwerk entsteht, das in keinem Verhältnis zu der Bedeutung der Sache steht und auf das unter den heutigen Verhältnissen verzichtet werden kann.

Die Gehaltszahlung der Stadt Wuppertal.

Das dritte Drittel der am 1. August 1931 fällig gewesenen Gehälter wird am Sonnabend 22. August 1931 in bar gezahlt.

Wann und in welcher Höhe Zahlungen auf die am 1. September 1931 fälligen Gehälter folgen, steht noch nicht fest.

Handwerksamt gegen Neubau der Ortskrankenkasse

Wie wir erfahren, hat sich auch das Handwerksamt Elberfeld in seiner letzten Vorstandssitzung mit aller Eindeutigkeit und Entschiedenheit gegen die Absicht des Vorstandes der Ortskrankenkasse, einen Neubau zu errichten, ausgesprochen.

Die Landesbank nimmt ihren Betrieb wieder auf

Verständigung mit den Gläubigern.
Eine Stillhaltung bis zu zwölf Monaten vereinbart.
Finanzrat Weltzien Staatskommissar für die Landesbank.

Nachdem, wie wir hören, die Verhandlungen mit den Reichs- und Staatsbehörden sowie mit der Reichsbank nunmehr zu einem günstigen Abschluß gelangt sind, ist die Landesbank der Rheinprovinz jetzt in der Lage, ihren Betrieb wieder aufzunehmen. Mit den Bankgläubigern ist eine Verständigung auf folgender Grundlage erzielt worden:

Die bis einschließlich 31. August dieses Jahres fälligen Reichsmarkkredite werden zur Hälfte sofort oder bei Fälligkeit durch die Landesbank der Rheinprovinz zurückgezahlt. Für die andere Hälfte dieser Reichsmarkforderungen kommt eine Stillhaltung auf 6 bis 12 Monate in Frage

Zur Abdeckung der in der Zeit vom 1. September bis 31. Dezember dieses Jahres fällig werdenden Reichsmarkforderungen werden dagegen Beträge verwandt, die aus Rückzahlung von Debitoren hereinkommen. Im übrigen werden bis zur Höhe von 50 Prozent der Forderungen Schatzanweisungen des Reichs und des preußischen Staats zur Verfügung gestellt. Für die restlichen Beträge verbleibt es auch hier bei der Stillhaltung. Dabei handelt es sich um die 100-Millionen-RM.-Baluta-forderungen.

Zur Durchführung dieser Maßnahme ist Staatsfinanzrat a. D. Weltzien, Mitglied des Direktoriums der deutschen Girozentrale, Deutsche Kommunalbank Berlin, von dem preußischen Minister des Innern zum Staatskommissar für die Landesbank der Rheinprovinz bestellt worden.

Zum Zwecke der Vorauszahlung stehen, wie wir noch ergänzend erfahren, der Landesbank der Rheinprovinz nicht bloß 75 Millionen RM. Reichsbankkredite zur Verfügung, sondern auch noch die bekanntlich 250 Millionen RM. betragenden Schatzanweisungen des Reichs und Preußens.

Die wichtigste und heikelste Aufgabe des Staatskommissars wird natürlich die Einziehung der Forderungen sein, die zur Abdeckung der in der Zeit vom 1. September bis 31. Dezember fällig werdenden Markforderungen verwendet werden sollen. Der Staatskommissar wird dann auch vor Eingriffen in die Substanz der schuldnerischen Kommunen nicht zurückschrecken.

Über den weiteren Gang der Dinge hören wir noch, daß die Kölner Niederlassung der Girozentrale in dem Augenblick wieder aufgehoben werden wird, wo ein kommunaler Giroverband der Rheinprovinz ins Leben tritt, der die rheinische Girozentrale in Köln übernehmen soll. Weiter ist geplant, die rheinische Girozentrale mit der Landesbank zu einem Gemeinschaftsinstitut zu verschmelzen, das die Aufgaben dieser beiden Institute übernehmen soll. Die rheinischen Sparkassen können eine entsprechende Vertretung bei diesem Gemeinschaftsinstitut bekommen.

Seltene Familienfeier in Vohwinkel.

91 Jahre alt!

In anerkennenswerter körperlicher und geistiger Frische feiert am 20. ds. Mts. Wwe. Wilhelmine Schulze geb. Hörster im Kreise



der Familie ihres ältesten Sohnes in Wuppertal-Vohwinkel, Kaiserstr. 25, ihren Geburtstag. Mit ihren 91 Jahren dürfte sie wohl die älteste Einwohnerin des Stadtteils Vohwinkel sein. Sie wurde am 20. August 1840 in Balkhausen bei Hattingen geboren. In großer Lebhaftigkeit weiß sie heute noch von ihrer engeren Heimat zu erzählen.

Glossen vom Tage

Kampf dem Rauch — — —!

— — — so lautet die Losung, die von der preußischen Regierung in dieser von Kampf- und Aufrufen erfüllten Zeit erlassen wird. Wäre diese Losung vor etwa einem halben Jahre erfolgt, als eine Zeitlang ein niedlicher Ruß- und Aschenregen über Barmen niederging — zum großen Kummer der Hausfrauen —, dann hätte man ihr sicher noch begeisterter zugestimmt als heute. Zuerst war es der Schornsteinriese des Eltwerkes. Hinterher stellte sich heraus, daß auch andere Schornsteine gesündigt hatten, und zwar auf den Namen des großen Eltwerk-Bruders.

Nunmehr geht, wie gesagt, die preußische Regierung gegen den Rauch vor.

Wie der Amtliche Preußische Pressedienst mitteilt, haben sich die beteiligten preußischen Ministerien erneut mit der Frage beschäftigt, inwieweit eine planmäßige Bekämpfung der Luftverunreinigung durchgeführt werden kann und ferner Bestrebungen zu unterstützen sind, die im Interesse unserer Volksgesundheit und Landeskultur in praktisch brauchbarer und wirtschaftlich vertretbarer Weise die Schwierigkeiten zu beheben suchen, die sich in dicht besiedelten und gewerblich stark entwickelten Gegenden der Reinhaltung der Luft entgegenstellen. Ein diesbezüglicher Erlaß gibt u. a. die Bestimmungen des bürgerlichen Rechts, der Reichsgewerbeordnung und des preußischen Polizeirechts an, die nebeneinander für die Bekämpfung der Luftverunreinigung in Betracht kommen; er macht aber gleichzeitig auch darauf aufmerksam, daß nach den bisher gesammelten Erfahrungen gütliche Einwirkungen und Belehrungen durch die Gewerbeaufsichtsbeamten und andere sachverständige Organe der Behörden häufig besser und schneller zum Ziele führen als polizeiliche Zwangsmaßnahmen. Zudem befinden wir uns gegenwärtig in einem Stadium des technischen Fortschrittes, der technischen Entwicklung und der Aus- und Durchbildung sparsamster Wirtschaftsführung, das der Reinhaltung der Luft von selbst zugute kommt; denn im allgemeinen bedeutet Verunreinigung der Luft durch feste oder gasförmige Bestandteile die unerwünscht unvollkommene Ausnutzung wertvoller Rohstoffe oder das Entweichen von wertvollen Produkten, das für den allgemeinen Wirtschaftsprozeß von Nachteil ist. Schließlich weist der Erlaß auch auf das Wohnungsgesetz vom 28. März 1918 hin, wonach durch Bauordnungen die Errichtung von Betrieben mit stärkerer Entwicklung von Rauch oder Abgasen auf besondere Ortsteile beschränkt oder in bestimmten Ortsteilen ausgeschlossen werden kann, so daß also die Bevölkerung auch auf diesem Wege mit Erfolg vor Belästigungen durch Rauch geschützt werden kann.

Hoffentlich wird es nunmehr keinem Schornstein mehr einfallen, in respektloser Weise gegen einen Regierungs-Erlaß zu sündigen. Das ist in der Zeit der Notverordnungen nicht immer ungefährlich!

Denkmal und Reklame.

Man hat es wieder einmal mit den Denkmälern. Merkwürdig, daß manche Menschen sich so häufig die Bilder aus Stein und Erz vorknöpfen, um ihren Gefühlen der Zu- oder Abneigung freien Lauf zu lassen. Die Besetzungstruppen zum Beispiel konnten den Marschall Vorwärts in Caub nicht ruhig stehen sehen; andere glauben den Gegenpart dadurch belehren zu können, wenn sie seine Sinnbilder auf den Kopf stellen, verkehrt herum hängen oder ihm sonstwie ein Schnippchen schlagen. Auch Wuppertal bleibt nicht verschont.

Auf dem Königsplatz in Elberfeld steht das Kriegerdenkmal. Vor ihm hing einige Tage lang zwischen zwei Stangen, die innerhalb der Denkmalsumfriedung eingegraben waren, ein langes, schmales, weißes Tuch mit der Propagandainschrift für eine politische Sportveranstaltung.

So sehr sich Mutter Germania freut, wenn ihre Kinder sich sportlich ertüchtigen — — weniger Wert legt sie wohl darauf, daß nun ausgerechnet ihr stilles Fleckchen Erde, das der Erinnerung an die Vergangenheit gewidmet ist, zum Reklameplatz für einen neuzeitlichen Propagandaumzug erwählt wird.

Es war wieder einmal nichts —

Nämlich mit dem Wetter. Gestern der prachtvolle Sonntag, wo jeder 100 Mark verwetten wollte, daß jetzt endlich eine Schönwetterperiode einsetze . . . und heute?

Mies, mies und nochmals mies!

Die armen Ferienleute in der Fremde! Wir zu Hause Gebliebenen können es uns wenigstens so bequem wie möglich machen, aber die da draußen . . . in den engen Hotelzimmern usw.

Leider läßt der heutige Wetterbericht auch wenig Hoffnung auf Besserung, wenn er mitteilt: Starke Bewölkung und zeitweise Regen und Regenschauer, lokale Gewitter — — brrr!

Ein Leser machte uns heute morgen den etwas galligen Vorschlag, an die Stelle der Wettermeldungen eine humoristische Ecke zu setzen. Es ist verständlich, daß mancher lieber statt einer schlechten Wetterprognose einen guten Witz liest, aber wer die Voraussagen ständig verfolgt hat, der wird zugeben müssen, daß sie dank des ausgebauten wissenschaftlichen Netzes von einer erfreulichen Zuverlässigkeit sind.

Ein Barmer Aschenbrödel-Jubiläum:

25 Jahre Müllverbrennung

Wohltäterin der Großstadt. — Die bisherige Arbeit der Anstalt im Klingelholl: mehr als 600 Millionen kg Müll in wertvolle Produkte verwandelt.

Von wenigen beachtet, von vielen naserümpfend gemieden, aber doch von allen Bewohnern des Stadtteiles Barmen in Anspruch genommen: so kann in diesen Tagen eine Einrichtung ihr silbernes Jubiläum feiern, die im wahren Sinne des Wortes ein „Aschenbrödel" unter den sonstigen Anstalten und Einrichtungen ist: es handelt sich nämlich um die Barmer Müllverbrennungsanstalt im Klingelholl.

In den Jahren 1905-06 wurde dort zum ersten Male einer der vielen heute in Betrieb befindlichen Verbrennungsöfen erbaut und benutzt. Manche Kinderkrankheiten hatte die Einrichtung damals noch zu überstehen, aber allen trüben Voraussagen zum Trotz hat sie sich kräftig entwickelt und ist heute nicht mehr fortzudenken aus dem öffentlichen Leben.

Wer sich noch der „schönen" Zeiten erinnern kann, in denen hinter jedem Haus der „Aschenkasten" sein Plätzchen hatte und ein Hofidyll schuf, das besonders in den heißen Sommermonaten mit seinem vermodernden Inhalt an Abfällen jeder Art alles andere eher als schön und gesund war, der wird dankbar für unsere Müllverbrennung sein. Heute hat es die Hausfrau mit der Fortschaffung der Hausabfälle wesentlich einfacher — sie geschieht auf viel sauberer Weise. Sie praktiziert ihre Küchenabfälle und Aschenreste in den Mülleimer, der, wenn er gefüllt ist, einfach vor die Haustür gesetzt wird. Kurze Zeit darauf haben kräftige Männerarme den ganzen Inhalt mit einem ebenso kräftigen Schwung in die Tiefen des Müllwagens versenkt.

Aber nicht nur der Bequemlichkeit dient die Müllverbrennung, sondern in erster Linie der Gesundheitspflege. Nur ein paar Zahlen als Beweis: Im Klingelholl kommen

tagtäglich durchschnittlich 85 000 bis 95 000 Kilogramm Müll

„frisch aus dem Eimer" an und werden dort verbrannt. Das macht pro Jahr rund 25 Mill. Kilogramm Müll aus. Und wenn diese Jahreszahl hinwiederum (hoch die Rechnerei!) mit der 25 Jahren des Bestehens multipliziert wird dann kommt man auf die sagenhafte Müllmenge von

rund 625 Millionen Kilogramm.

An astronomische Zahlen haben wir uns ja (leider) in den letzten Jahren gewöhnen müssen. Aber sollte einer besonders mathematisch begabt sein, der mag einmal in einer stillen Stunde ausrechnen, welch niedlichen Berg man mit dieser Müllmenge zusammenschaufeln könnte! Einen kleinen Chimborasso wahrscheinlich — — —

Wir sind ja hier im Tal nicht so glücklich daran, wie Städte, die am Wasser liegen und die ihren Müllsegen einfach der Verschwiegenheit der Wasserflut anvertrauen können. Wir müssen uns damit herumschlagen, und schaudernd denkt der Hygieniker daran, welche Summe von Bakterienherden man mit einer Müllmenge von 625 Mill. Kilogramm im Laufe der Jahre etablieren kann. Alle diese Bedenken hat uns die Müllverbrennung genommen. Aber sie nimmt nicht nur, sondern sie gibt noch obendrein etwas dafür. Der „Dreck", den die Hausfrau mit hörbarem Seufzer der Erleichterung am „Mülltage" draußen abstellt, kehrt über kurz oder lang wieder in die vier Wände zurück. Allerdings in stark veränderter Form — als Ziegelsteine, als elektrisches Licht und als Wärme.

Das Müll wird in der Verbrennungsanstalt in großen Oefen bei einer Temperatur von 1300 bis 1500 Grad Celsius restlos verbrannt. Die bei dem Verbrennungsprozeß entstehenden Gase umspülen einen großen Kessel, bringen dort Wasser zum Verdampfen, und mit diesem Dampf treibt man eine große Turbine. Auf diesem Wege kommt man zu Elektrizität.

Die jährliche Stromerzeugung der Müllverbrennungsanstalt beträgt rund 2,2 Mill. Kilowattstunden!

Außerdem werden mit dem so erzeugten Warmwasser zwei Badeanstalten ausreichend mit Warmwasser von 45 Grad versorgt. Und die Asche? Die wird fein säuberlich zerstampft, mit Sand, Kalk und Zement vermischt, und dieses Gemengsel ist Futter für die der Verbrennungsanstalt angeschlossene Steinfabrik.

An die drei Millionen Steine, 100 000 Dach- und Firstziegel im Werte von 350 000 bis 400 000 RM. werden so jährlich hergestellt.

In der jetzigen Zeit ist der Absatz natürlich stark eingeschränkt. Manches Barmer Haus ist mit diesen Steinen hergestellt worden — mit Steinen, die ihren Ursprung aus dem verachteten Hausmüll haben. Zauberin Technik macht aus „wertlosem Abfall" wertvolle Stoffe — — —

Deshalb soll der Barmer Müllverbrennungsanstalt, dieses Aschenbrödels unter den städtischen Betrieben, anläßlich ihres 25jährigen Bestehens lobend und dankbar gedacht werden!

Um die Rentenkürzung privater Arbeitnehmer.

Vom Deutschnationalen Handlungsgehilfenverband, Geschäftsstelle W.-Elberfeld, wird uns geschrieben:

„Die durch die Notverordnung vom 5. Juni 1931 geänderten Bestimmungen über das Ruhen der Kriegsbeschädigtenrenten usw. solcher Versorgungsberechtigten, die ein Einkommen aus öffentlichen Mitteln beziehen, haben zu vielfachen Härten geführt. Die Kürzungsbestimmungen sind nämlich auf Arbeitnehmer in Betrieben ausgedehnt worden, deren Kapital sich zu mehr als der Hälfte im Besitz der öffentlichen Hand befindet. Die Arbeitnehmer solcher Betriebe sind aber der gleichen Unsicherheit hinsichtlich ihres Arbeitsplatzes ausgesetzt wie die Arbeitnehmer rein pri-

Aus dem Geschäftsleben.

Eltag-Rheinfahrt!

Die für Sonntag den 23. August vorgesehene Eltag-Rheinfahrt wird statt nach Koblenz nach dem Laacher See (Abtei Maria Laach) veranstaltet. Für dieses Ziel haben sich die meisten Teilnehmer ausgesprochen. Die Fahrt beginnt 7.31 Uhr ab Barmen bezw. 7.40 Uhr ab Elberfeld bezw. 7.49 Uhr ab Vohwinkel. Der Dampfer fährt Punkt 9.00 Uhr ab Köln und bringt die Teilnehmer bis Brohl. Mittagessen an Bord. Von Brohl aus geht's mit dem Autobus durchs romantische Brohltal nach dem durch seine eigenartige Schönheit weitbekannten Laacher See. Drei Stunden Aufenthalt geben genügend Zeit zum gemütlichen Kaffeetrinken, zu Kahnfahrten und Spaziergängen in die nähere Umgebung des Sees. Das Abendessen wird bei der Rückfahrt wieder an Bord des Schiffes eingenommen. — Gegen 22.30 Uhr treffen die Teilnehmer wieder in Wuppertal ein. Sämtliche Kosten der Fahrt, wie Eisenbahn-, Schiffs- und Autobuskosten, sowie ein gutes Mittag- und Abendessen einschl. Bedienungsgeld sind im Preise von 9.60 Mark enthalten. Karten sind noch zu haben beim Reisebüro L. Tietz, Elberfeld, sowie bei der Zentralkasse L. Tietz, Barmen.

vater Betriebe. Da der Deutschnationale Handlungsgehilfenverband in dieser ungleichmäßigen Behandlung eine Ungerechtigkeit gegenüber den Arbeitnehmern solcher Betriebe erblickt, die zu mehr als der Hälfte der öffentlichen Hand gehören, hat er sich in einer Eingabe an den Reichsarbeitsminister gewandt und die Beseitigung dieser "durch nichts gerechtfertigten Härte gefordert."

Not macht erfinderisch

Seltene Berufe

II.

Zehn Leute machen Fischsilber. – Haus-Segen en gros. Man kauft keine Orden mehr. – Hausse in Kegel-Utensilien.

Was ist Fischsilber? So werden Sie fragen? In ganz Deutschland gibt es nur wenige Firmen, etwa zehn Arbeiter, die Fischsilber machen. Woraus macht man Fischsilber? Fischsilber wird aus Fischschuppen gewonnen, die von den Fischsilberfabriken in großen Mengen aufgekauft werden. Aus Fischsilber werden imitierte Perlen hergestellt, perlmuttartige Einlagen für Zelluloidartikel, permuttartige Ueberzüge für Kammgarnituren und ähnliche Dinge, die der Laie für Perlmutt hält.

Fünfzig Arbeiter in Deutschland fabrizieren noch „Haus-Segen". Nur vier Firmen beschäftigen sich noch mit der Herstellung dieser Artikel. In Deutschland wird allerdings nur ein Bruchteil der Produktion abgesetzt. Haus-Segen sind ein Exportartikel geworden. In allen Sprachen der Erde werden sie hergestellt, sogar in chinesischen und japanischen Lettern mit entsprechend blumenreichen Sprüchen, wie sie dem Asiaten nun einmal liegen. „Grüß Gott, tritt ein, bring' Glück herein", „Tue Recht und scheue niemand", „An Gottes Segen ist alles gelegen", „Schlafe süß", „Träume wohl", „Liebet einander", „Leiwer dod as Sklav". „Laß den Schwächling angstvoll zagen, wer um Hohes kämpft, muß wagen", was Sie auch immer wünschen, es sind Sprüche für jeden Zweck und für jedes Temperament vorhanden. Gedruckt, gestickt, einfarbig, bunt, mit Rahmen, ohne Rahmen, die Auswahl ist groß. Ungetüme von zwei bis vier Quadratmetern und Miniatur-Haussegen, in eine schräg geschnittene Birkenscheibe gebrannte Sprüche, Haussegen mit Blumengewinden, mit Stilleben, mit Idealköpfen, es ist alles da. Die „gute Stube" der Jahrhundertwende, in die diese guten Stücke herrlich passen, ist noch nicht ausgestorben. In Afrika (!), in den südafrikanischen Minendistrikten, feiert diese „gute Stube" mit Plüschsesseln, Sofas mit Umbau, wackligen geschnitzten Ständern mit Riesentonvasen, Portieren, gebrechselten Stühlen und Ahnengalerien an den Wänden, dazu den Haus-Segen zurzeit sogar fröhliche Urständ!

Die Industrie der Orden und Vereinsabzeichen ist ziemlich groß. Das heißt, Vereinsabzeichen werden heute etwa zehnmal soviel hergestellt wie vor dem Kriege, die Vereinswut der Deutschen ist nach dem Kriege noch viel größer geworden, die Zahl der Vereine hat sich vervierfacht. Die Ordensindustrie dagegen ist so sehr zurückgegangen, daß nur noch wenige Firmen Orden verkaufen. Die anderen haben den Artikel aufgegeben. Hergestellt werden Orden zurzeit überhaupt nicht mehr. Man verkauft die Bestände, die ja auch nur gegen Besitzzeugnis abgegeben werden. In den ersten Jahren nach dem Kriege war die Nachfrage noch sehr groß. Damals wurde aber von Leuten, die in aller Herren Länder gekämpft haben wollten, denen angeblich keiner der Nachkriegskämpfe fremd war, ein derartiger Unfug mit Orden getrieben, daß sie sich zu Dutzenden unberechtigterweise Orden anstecken, um zu imponieren, Hochstapler, die hauptsächlich Eingang in die Soldatenverbände suchten, um dort eine Rolle zu spielen, daß die Orden für viele wirkliche Frontkämpfer an Wert verloren. Die Ordensinflation der Nachkriegszeit, als zahlreiche Verbände Privatorden ausgaben, Gedenkmünzen der verschiedensten Art, die meist nur den Zweck hatten, den Gründern der zahlreichen Ordenslegionen usw. ein gutes, mühelose Einkommen zu sichern, trug weiter dazu bei, die Orden in Mißkredit zu bringen. Der Mangel an Gelegenheiten, Orden zu tragen, und die Wirtschaftsnot taten das ihre, den Orden zu verdrängen. Die meisten der früheren Spezialarbeiter der Ordensfirmen sind heute abgewandert in die Industrie der Vereinsabzeichen, die heute die Orden ersetzen. „Kein Knopfloch ohne Abzeichen", heißt heute die Parole in Deutschland.

Verhältnismäßig klein ist ein Zweig des Drechslerhandwerks: die Herstellung von Kegeln und Kegelkugeln. Es gibt Tausende von faulen Witzen über die Kegelklubs „Gut Holz", „Alle neune", „Donnerschlag", „Rand oder Sand", man sieht in ihnen vielfach die Verkörperung des Spießers, das Urbild des Kleinbürgers. Man tut den Kegelklubs zum Teil unrecht. Da, wo mehr getrunken als gekegelt wird, mag das zutreffen. Kegeln ist aber auch ein Sport, der für viele Berufstätige, die nicht die Zeit haben, nachmittags auf den Sportplatz zu gehen, deren Freizeit erst abends um 9 Uhr beginnt, sehr wichtig und notwendig ist, weil auch das Kegeln, wenn es ohne feuchtfröhliche Beimischung betrieben wird, dem Körper die nötige Bewegung verschafft. Und so sind denn in letzter Zeit zahlreiche neue Kegelklubs entstanden, die das Kegeln als reinen Sport betreiben, als Leibesübung. Die Kegelindustrie wird also wachsen, der Bedarf wird größer, Kegeldrechsler werden gesucht.

Was macht ein Grenzsteinhauer? Grenzsteine kaufen die Regierungen zur Markierung der Landesgrenzen. Der Bedarf ist sehr gering, weil die Steine jahrzehntelang ihren Dienst tun. Grenzsteine werden aber auch in der Landwirtschaft zur Abgrenzung der Felder gebraucht, damit nicht die Grenzen verschoben werden. Die Siedlung in der Nachkriegszeit mit ihren zahlreichen neuen Grundstücksabgrenzungen hat für die etwa 40 Grenzsteinhauer in Deutschland wieder Arbeit gebracht. Markierte Grenzsteine werden wieder gebraucht. Groß war der Bedarf nur ein Jahr nach dem Kriege, als es an die bittere Not ging, die neuen Grenzen des verstümmelten Deutschlands zu markieren.

50 Prozent Fahrpreisermäßigung für Blinde.

Auf unsere obige Notiz aus der vergangenen Woche erfahren wir noch, daß die genannte Ermäßigung bei der Post bereits seit Jahren besteht. Der erforderliche Ausweis wird von jedem kraftfahrbetriebsleitenden Postamt kostenlos ausgestellt und gilt natürlich für das ganze Reichsgebiet.

Vor dem Strafrichter

Kampflustige „Friedensdemonstranten"

Gerichtliches Nachspiel zu den Straßentumulten vom 1. August.

Ein wenig friedfertiges Ende nahm am 1. August dieses Jahres eine kommunistische Antikriegskundgebung, die nach einem Umzuge der Teilnehmer durch die Straßen der Stadt auf dem Königsplatz vor der Laurentiuskirche mit einigen Reden über den Zweck der Veranstaltung geschlossen werden sollte. Als die Redner noch im besten Zuge waren, begannen schon die Glocken der Laurentiuskirche im Anschluß an den Abendgottesdienst, den Sonntag einzuläuten; ihr dröhnender Klang ließ die Worte der kommunistischen Redner ungehört verhallen, so daß sich die Leiter der Kundgebung gezwungen sahen, ihre Veranstaltung abzubrechen. Die Kapelle der Demonstranten spielte die Internationale, und die Menge der Zugteilnehmer sang das Lied mit. Die Demonstranten gingen dann aber nicht nach Hause, sondern warteten die Beendigung des Gottesdienstes in der Kirche ab; beim Erscheinen eines Geistlichen, der von dem Hauptmann des die Kommunisten-Demonstration begleitenden Schutzpolizeikommandos empfangen wurde, ertönten aus der Volksmenge Schmähruse auf Polizei und Kirche, so daß der Hauptmann es schließlich — weil Ermahnungen zur Ruhe nichts genützt hatten — für geboten hielt, seinen Beamten den Befehl zur Auflösung der Versammlung zu geben.

Die Säuberung des Königsplatzes vollzog sich auch ohne eigentliche Störung, jedoch kam es im Zusammenhang damit auf verschiedenen Stellen der Königstraße zu Zusammenstößen zwischen einzelnen Demonstranten und der Polizei.

Mit einem dieser Vorfälle hatte sich gestern das Erweiterte Schöffengericht zu beschäftigen. Im sogenannten Schnellverfahren war gegen vier Kommunisten im Alter von 19, 20, 21 und 30 Jahren Anklage wegen Aufruhrs erhoben worden. In ihrer Einlassung bestritten alle vier Angeklagten, Polizeibeamte angegriffen oder an Angriffen teilgenommen zu haben, vielmehr behaupteten sie, die Polizei sei ohne Grund über sie hergefallen und habe sie mißhandelt. In schroffem Gegensatz dazu standen die Aussagen der Beamten, die mißhandelt worden sind oder die die Ruhestörer festgenommen hatten. Danach war der erste Angeklagte, der Stuckateur Siegfried W., mit mehreren uniformierten Parteigenossen an der Ecke Kasino- und Königstraße auf einen Beamten eingedrungen; der hatte in seiner Bedrängnis schließlich zur Pistole greifen müssen und einen Kommunisten St., der sich heute noch im Krankenhaus befindet, ziemlich schwer verletzt. Der Musiker Alfred F. hatte nach übereinstimmender Aussage zweier Beamten Anstalten gemacht, hinterrücks über einen Beamten herzufallen, der vor ihm die Straße freimachte. Als er deswegen festgenommen worden war und abgeführt wurde, hatte der Angeklagte Arbeiter Erich G. auf einen der F. begleitenden Polizeibeamten eingeschlagen. Nach der Beweisaufnahme hielt der Staatsanwalt sämtliche Angeklagten des Aufruhrs für überführt und beantragte gegen W. und G. ein Jahr, gegen K. acht Monate, gegen F. sechs Monate Gefängnis. Abweichend von der Staatsanwaltschaft kam das Gericht zu der Auffassung, daß nur W. sich des Aufruhrs schuldig gemacht habe und daß den Angeklagten G. und F. bloß Widerstandsleistung nachgewiesen sei. W. erhielt sechs Monate, G. und F. je nach dem Maße ihres Widerstandes vier bezw. zwei Monate Gefängnis. Einer wurde mangels ausreichender Beweise freigesprochen.

Der 22jährige Arbeiter Kurt Sch. aus Wuppertal-Vohwinkel wurde gestern im Schnellverfahren vom Erweiterten Schöffengericht wegen eines Ueberfalles abgeurteilt, den er nach seinem eigenen Geständnis am 9. August, dem Tage des Volksentscheids, mit einer Reihe ihm angeblich unbekannter Gesinnungsgenossen in Vohwinkel auf fünf uniformierte Reichsbannerleute ausgeführt hatte. Ein Reichsbannermann, der ein künstliches Bein hat, wurde trotz wiederholter Hinweise auf sein Gebrechen zu Boden geworfen, getreten und geschlagen; er hat erhebliche Verletzungen davongetragen, u. a. eine große Stirnwunde, die mit einem scharfen Gegenstand geschlagen sein mußte. Als andere Reichsbannerleute zur Hilfe herbeieilten, waren die Nationalsozialisten spurlos verschwunden. Nach den vom Gericht als durchaus glaubhaft bezeichneten Aussagen von drei der mißhandelten Reichsbannerleute haben die Nationalsozialisten auch mit einer Flasche oder einem Glase nach ihnen geworfen. Der heute vor Gericht stehende Angeklagte Sch. war nach ihrer Ansicht der führende Angreifer. Sch. stellte den Sachverhalt so dar, als ob zunächst seine Kameraden über die Reichsbannerleute hergefallen seien, und daß er sich dann erst eingemischt habe. — Der Staatsanwalt hielt die auf Landfriedensbruch lautende Anklage nicht aufrecht, sondern sah in der Tat nur das Delikt der gemeinsamen schweren Körperverletzung; er betonte aber andererseits, daß es sich hier um ein außerordentlich rohes, von blindem Parteihaß diktiertes Vorgehen gehandelt habe, für das acht Monate Gefängnis eine angemessene Sühne wären. Das Gericht war in rechtlicher und sachlicher Hinsicht derselben Meinung wie der Staatsanwalt, ließ es aber in Anbetracht der Jugend des Angeklagten und seines straffreien Vorlebens bei sechs Monaten Gefängnis bewenden.

Barmer Einbrecher-Dreiblatt vor Gericht

„Schwere Jungen" auf lange Zeit festgesetzt

Dreizehn Jahre Zuchthaus für die Haupttäter.

Drei Einbrecher, die mit ihrem gefährlichen Handwerk die Bewohner des Barmer Stadtzentrums in den Monaten April bis Juli ds. Js. erheblich beunruhigt haben, bekannten sich jetzt vor dem Erweiterten Schöffengericht zu ihren Sünden.

Es handelte sich um den 26jährigen Fliesenleger Artur E., den 33jährigen „Vertreter" Anton H. und seinen Kollegen, den 27 Jahre alten Emil K., sämtlich aus Barmen. Alle drei befanden sich im strafschärfenden Rückfall; E. und K. waren noch verhältnismäßig wenig mit Vorstrafen belastet, dagegen mußte H. bestätigen, daß er schon über 19 Jahre im Zuchthause und mehrere Jahre im Gefängnis gesessen hat. Wie in der Verhandlung erwähnt wurde, war das für ihn offenbar die geeignete Vorbildung, nach Verbüßung der letzten Strafe als Generalvertreter den Vertrieb des „Deutschen Rechts-Handbuches" zu übernehmen. 600 Mark wollte er in dieses Geschäft hineingesteckt haben, es hatte sich aber als Fehlschlag erwiesen, ihn um seine „Ersparnisse" gebracht und ihn so gewissermaßen gezwungen, wieder Hand an andrer Leute Rechte zu legen bezw. lange Finger zu machen. Auch E. und K. schoben Notlage als Triebfeder ihrer nächtlichen Streifzüge vor, wozu allerdings im Falle des E. nicht paßte, daß er beim Einbruch in die Barmer Innungskrankenkasse über 1000 Mark Bargeld für sich allein eingeheimst hatte und trotzdem wenige Tage später wieder auf Raub ausgegangen war. Für diesen Widerspruch gab er die elegische Erklärung: „Wenn man Geld hat, hat man gute Freunde zuviel."

Die drei Angeklagten hatten nach anfänglichem Leugnen schon in der Voruntersuchung umfassende Geständnisse abgelegt, weil sie wohl eingesehen hatten, daß sie gegen die Ueberführungsstücke der Polizei nicht erfolgreich angehen konnten, sie waren daher mit einer Aburteilung im beschleunigten Verfahren einverstanden gewesen und gaben auch in der gestrigen Verhandlung alle ihnen zur Last gelegten Einbrüche zu.

In der Hauptsache waren Wirtschaften von ihnen heimgesucht worden, einmal hatten sie sich aus einer Schlosserei mit Dietrichen und Brecheisen gut versorgt, in zwei Fällen waren die Kassen von Buchhandlungen um größere Beträge erleichtert worden, und schließlich sei von ihren Taten noch erwähnt, daß sie ein und dieselbe Firma nicht weniger als dreimal mit ihrem Besuch beehrt hatten.

Obwohl die Angeklagten sehr beredt um Milde bitten konnten, billigte das Gericht nur dem weniger beteiligten K. mildernde Umstände zu und verhängte über E. sechs Jahre, über H. sieben Jahre Zuchthaus und über K. zwei Jahre Gefängnis.

E. und H. wurden die bürgerlichen Ehrenrechte auf je zehn Jahre, dem Angeklagten K. auf drei Jahre aberkannt, außerdem bei sämtlichen Angeklagten Stellung unter Polizeiaufsicht für zulässig erklärt.

Der Vorsitzende wies noch darauf hin, daß E. und H. wegen je zehn vollendeter und drei versuchter Einbruchsdiebstähle im Rückfalle eigentlich jeder eine Zuchthausstrafe von über 20 Jahren verwirkt hätten, die nur deshalb weit unter die gesetzliche Höchstgrenze von 15 Jahren hinab zusammengezogen worden seien, weil das Gericht die Hoffnung habe, auch schon mit geringeren Strafen den Besserungszweck zu erreichen.

Mietenausgleich aus der Hauszinssteuer

Der Hauptverband Deutscher Baugenossenschaften, der als Spitzenverband rund 3000 gemeinnützige Bauvereinigungen mit 685 000 Mitgliedern umfaßt, hat in einer Entschließung sich für den Schutz des gemeinnützigen Wohnungsbaues durch den Ausgleich der Mieten eingesetzt. Infolge der Arbeitslosigkeit sind zahlreiche Inhaber von Wohnungen nicht mehr in der Lage, für ihre Wohnung die vereinbarte Miete zu zahlen. Bei Altwohnungen ist dem in Preußen dadurch Rechnung getragen, daß in solchem Falle die Hauszinssteuer für die betreffende Wohnung ganz oder teilweise erlassen wird. Es tritt dabei allerdings insofern eine ungleichmäßige Behandlung der Mieter ein, als die nachgelassene Hauszinssteuer zwischen 15 und 48 v. H. der Friedensmiete schwankt. Noch unbilliger liegen aber die Verhältnisse für Inhaber von Neuwohnungen, bei denen eine Erleichterung gleicher Art trotz der gleichen Notverhältnisse zur Zeit nicht möglich ist. Dieser Zustand ist nicht nur als unbillig zu bezeichnen, sondern er kann sich auch abträglich auf dem Realkreditmarkt auswirken, wenn sich infolge von Zahlungsunfähigkeit der Hauseigentümer die Zwangsversteigerungen von Neubauten häufen würden. Da es in wirtschaftlichen Notzeiten das wichtigste ist, daß Geschaffene zu erhalten, so erscheint es dem Hauptverband vertretbar, Mittel aus dem Hauszinssteueraufkommen für einen berechtigten Ausgleich für Mieten zu verwenden.

Kleine Nachrichten.

Elberfeld.

e.— **Arbeitsvergebung.** Das Reichsbahn-Betriebsamt 2 in W.-Elberfeld erläßt eine Ausschreibung auf Vergebung der Erd-, Maurer- und Eisenbetonarbeiten für das Stellwerk „B" auf Bahnhof Bredenscheid. Angebotshefte bei der ausschreibenden Stelle. Die Angebote sind bis zum 25. ds. Mts., vormittags 11 Uhr, einzusenden.

e.— **Sammlung des Arbeiter-Samariter-Bundes.** Wie alljährlich, so veranstaltet auch in diesem Jahre die Kolonne Elberfeld des Arbeiter-Samariter-Bundes e.V. eine Geldsammlung. Er braucht es zur Anschaffung von Verbandsmaterialien, Krankenpflegeartikeln, Ausbildung von Samaritern und dergleichen mehr. Die Sammlung findet statt am 20. und 21. August die Haussammlung und am 22. und 23. August die Straßensammlung. Man lasse sich von jedem Sammler den vom Polizeipräsidenten gestempelten Ausweis vorzeigen. Unbefugte Sammler sind der Polizei zu übergeben.

e.— **Festnahmen.** Drei Brüder wurden wegen verschiedener Einbruchsdiebstähle festgenommen. Weiter kamen eine Hausiererin aus Köln wegen Diebstahls und ein Anwohner der Nordstraße wegen Hehlerei in Haft.

e.— **Einbruch durch das Schaufenster.** Die Schaufensterscheibe eines Tuchgeschäfts in der Berlinerstraße wurde in der Nacht zum 17. August zertrümmert. Die Diebe wurden durch den Geschäftsinhaber verscheucht.

Barmen.

b.— **Alte Barmerin.** Frau Wwe. Theobald Baupel, Vor der Beule 11a, feiert am 19. Aug. ihren 80. Geburtstag.

b.— **Höhere Technische Staatslehranstalt für Hoch- und Tiefbau.** Die Abschlußprüfungen fanden für die Absolventen der Staatslehranstalt am 10. und 12. August 1931 statt. Von der Hochbauabteilung bestanden von 24 Absolventen 21 die Prüfung. Bei der Tiefbauabteilung konnte von 25 Prüflingen 23 die Reife zuerkannt werden. Das Sommerhalbjahr 1931 schließt am Dienstag, 18. August 1931, das Winterhalbjahr 1931-32 beginnt am Dienstag, 13. Oktober 1931.

b.— **Von einem Motorrad überfahren.** An der Ecke der Karl- und Rudolf-Herzogstraße wurde gestern nachmittag ein etwa fünfjähriger Knabe von einem Motorrad überfahren. Der Knabe trug erhebliche Verletzungen an Armen und Beinen sowie im Gesicht davon.

b.— **Einbruchsdiebstahl.** In einer der letzten Nächte drangen Diebe durch ein zertrümmertes Dachfenster in die Verkaufsräume einer Firma in der Wertherstraße. Sie erbeuteten einen Photoapparat, 14 Handkoffer, mehrere Damenhandtaschen, Brieftaschen und Einkaufstaschen.

Theater- und Konzert-Ankündigungen.

b.— Im Film-Palast „Westfalia" läuft noch heute und morgen der Greta-Garbo-Sprechfilm „Anna Christie" mit Beiprogramm und Variete.

Vorträge und Versammlungen.

e.— **Die Angehörigen des früheren Ref.-Inf.-Regts. 23** haben am 12. und 13. September d. J. in Hamm ihre 3. Wiedersehensfeier. Die hiesige Ortsgruppe bittet die ihr noch unbekannten ehem. 23er, sich anzuschließen. Anmeldungen an Wilhelm Kühl, Elberfeld, Heimatplatz Nr. 14.

Ronsdorf

Verbesserung des Wegenetzes in den Anlagen.

Im Laufe dieses Sommers hat man in den Anlagen des Verschönerungsvereins eine Reihe von Wegen verbessert und erweitert. Der Fußpfad von den Invalidenbänken über Westfalenblick zum Schmalenhof ist auf eine Breite von 2½ Meter ausgebaut und ist jetzt einer der schönsten Spazierwege, den die Anlagen aufweisen. Als besonders erfreulich kann bezeichnet werden, daß der Weg, der von der Waldkampfbahn in westlicher Richtung zum Wasserturm läuft, ausgebaut worden ist. Weiter ist noch ein Weg am Westrande des Sportplatzes geplant, der gewissermaßen als Brandschutzstreifen dienen soll. Neuerdings hat man mit der Ausbesserung des Talweges, der durch das idyllisch gelegene Kastenbergial führt, begonnen. Es dürfte allerdings notwendig sein, die Wasser der zahlreichen Gesteinsquellen besonders abzuleiten, da sonst die Ausbesserung nicht von langer Dauer sein dürfte. Die Arbeiten dienen der erweiterten Arbeitsfürsorge für die Wohlfahrtsarbeiter.

Westdeutsche Sport Zeitung

193 — 1931 — Beilage zum General-Anzeiger der Stadt Wuppertal — Mittwoch, 19. August

Zum Spiel der Stadtmannschaft Haag im Elberfelder Stadion.

Aufstellung geändert.

Die von Schwarz-Weiß Barmen und SSV. Elberfeld gestellte Wuppertaler Vertretung, die am kommenden Samstag im Elberfelder Stadion der holländischen Stadtelf gegenübertritt, mußte abgeändert werden, da einige der vom SSV. Elberfeld vorgesehenen Spieler krankheitshalber nicht zur Verfügung stehen. Der vorberatende Ausschuß hat die Mannschaft nunmehr wie folgt aufgestellt:

Kubica
Schmidt 2 Bosmanns
Aders Brausen Eckenschwiller
Schlösser Wolters Schürfeld Westkott

Die Mannschaft muß auch in ihrer neuen Aufstellung als recht spielstark bezeichnet werden, namentlich im Angriff mit den von Wolters (SSV.) in der Mitte zusammengefaßten, eingestellten Schwarz-Weiß-Flügeln, die auf dem neuen Stadionplatz besonders gut zur Geltung kommen werden.

Es wird ausdrücklich darauf aufmerksam gemacht, daß das Spiel mit Rücksicht auf die Dämmerung pünktlich um 6 Uhr beginnt.

*

Eine Riesen-Fußball-Uhr im Elberfelder Stadion.

Im Elberfelder Stadion hat eine Riesen-Fußball-Uhr Aufstellung gefunden, die für zehn Jahre kostenlos zur Verfügung gestellt worden ist. Als Aufstellungsort hat man den auf der Gegenseite der Tribüne gelegenen, kleinen Pavillon gewählt. Der Durchmesser des Zifferblattes beträgt drei Meter, und der Zeiger ist fast 1½ Meter lang. Die Maße sind so groß, damit der Zeigerlauf und die Zahl der verstrichenen Minuten von allen Seiten gut verfolgt werden können.

Die Uhr wird zu jedem Spiel neu aufmontiert und läuft nur solange, wie eine Halbzeit des Fußballspiels dauert, also 45 Minuten. Bei Spielbeginn wird die Uhr eingeschaltet und steht genau nach 45 Minuten automatisch still. Derselbe Vorgang wiederholt sich in der zweiten Halbzeit.

Es leuchtet ein, daß die Fußball-Uhr für Schiedsrichter und Spieler eine ausgezeichnete Kontrolle bedeutet, den Zuschauern aber auch zeitgemäß eine genauere Verfolgung des Spieles ermöglicht.

Die neue Fußball-Uhr wird erstmalig bei dem großen Fußballspiel der Stadtmannschaft Haag gegen Schwarz-Weiß Barmen-SSV. Elberfeld am Samstag dem 22. August, nachmittags 6 Uhr, in Betrieb gesetzt.

DFB. Silden 06 – Germania.

Als letzte Probe vor den am 30. August d. J. beginnenden Meisterschaftsspielen trägt Germania am kommenden Sonntag um 4 Uhr auf ihrem Platz an der Nevigeserstraße ein Freundschaftsspiel gegen den Neuling der Bezirksliga DFB. Silden 06 aus. In einer schönen Erfolgsserie erkämpften sich die Gäste im vergangenen Jahr den Aufstieg zur Bezirksliga und wurden gleichfalls in einer Privatrunde inoffizieller Meister der Aufstiegskandidaten. Der Gästemannschaft geht ein guter Ruf voraus, so daß der Platzverein keinen leichten Stand haben wird. Germania tritt zu diesem Spiel erstmalig in der Aufstellung an, mit der die kommenden Meisterschaftsspiele bestritten werden.

DFB. 08 Lüttringhausen gegen Solingen 95.

Am Sonntag dem 23. August spielt DFB. Lüttringhausen auf seinem Platz gegen Solingen 95 (Meister gegen Oberklassel). Spielanfang 2,15 Uhr.

Turn Barmen – Germania Küllenhahn

Im letzten Gesellschaftstreffen vor der Meisterschaft stehen sich im Hösen die Neulinge der Sonderklasse gegenüber. In der vorletzten Saison stritten sich die Partner um die Führung in der 2. Klasse, stiegen beide auf, und heuer reichte es für beide zur obersten Spielklasse. Beginn 3,30 Uhr im Hösen.

Die Deutschen Rudermeisterschaften.



Buhtz (Berliner Ruder-Club), der neue Meister im Einer.

Das übliche Rätselraten

Wie wird die deutsche Fußballmannschaft aufgestellt?

Aus Berlin erfahren wir, daß die Stellen des Deutschen Fußballbundes, die es angeht, sich bereits eingehend mit den Mannschaftsaufstellungen für die Länderspiele gegen Österreich am 13. September und gegen Dänemark am 27. September beschäftigt haben. Wir geben nachstehende Berliner Auslassungen mit allem Vorbehalt wieder, denn noch immer haben ähnliche Erwägungen sehr frühzeitig eingesetzt, und als dann die endgültige Aufstellung bekannt wurde (meistens nach dauernden Änderungen erst ein oder zwei Tage vor dem Länderkampf), war von der zuerst nominierten Mannschaft nicht mehr viel übrig geblieben.

Der DFB.-Spielausschuß hat wieder viele Schwierigkeiten zu überwinden, liegen doch diese Termine schon mitten in der Meisterschaftskampagne. Zudem sind einige Team-Kandidaten verletzt.

Das deutsche Tor wird bestimmt Kreß (Rot-Weiß Frankfurt) hüten, und der Berliner Tennis-Borusse Emmerich steht als rechter Verteidiger ziemlich fest. Als Partner Emmerichs kommen in erster Linie Stubb (Eintracht Frankfurt) und Brunke (Tennis-Borussia Berlin) in Frage, doch laborieren beide augenblicklich noch unter Verletzungen. In der Läuferreihe erscheinen mit einiger Sicherheit Knöpfle (FSV. Frankfurt) und Leinberger (SpVg. Fürth), während Kauer (Tennis-Borussia Berlin), Heidkamp (Bayern München) und Eiberle (1860 München) für den rechten Läuferposten in der engeren Wahl stehen. Im Sturm soll Richard Hofmann (Dresdner SC.) mit dem Nürnberger Kund den linken Flügel bilden. Sturmführer wird der Schalker Kuzorra sein, und wenn Szepan am Sonntag in Hamburg dem DFB.-Spielausschuß zusagt, wird Szepan neben Kuzorra halbrechts stürmen. Sonst kommen für diesen Posten noch Sobeck (Hertha BSC.) und Lachner (1860 München) in Frage. Albrecht (Düsseldorf) soll rechtsaußen stürmen.

Einigermaßen sicher scheint uns nur zu sein, daß Kreß, Knöpfle, Albrecht, Kuzorra und Kund mit nach Wien fahren. Für zweifelhaft halten wir die Nominierung von Emmerich, für den es bessere Verteidiger gibt, von Stubb und Heidkamp, die erst beweisen müssen, daß ihre Verletzungen behoben sind, von Richard Hofmann, der beim Dresdner Sport-Club nicht mehr die überragende Rolle früherer Jahre spielt, und von Leinberger, dessen Form zur Zeit undiskutabel schlecht ist. Ob der weiche Szepan dem Spielausschuß genehm ist, erscheint im übrigen ebenso fraglich wie die Nominierung Eiberles, der ohne Frage ein Talent, aber noch nicht mehr ist.

Das Rätselraten um die deutsche Nationalmannschaft ist mit diesen Berliner Erwägungen nicht beendet, es beginnt erst, und nach altbewährtem Muster werden wir noch sehr viele Namen zu hören bekommen, ehe wir endgültig wissen, von wem der DFB. das Heil für Wien erwartet.

Westdeutsche Mannschaft geändert

Franken für Spiering

WG. Duisburg, 18. August. (Eigener Drahtb.) Die westdeutsche Mannschaft für das am Sonntag stattfindende Repräsentativspiel gegen Norddeutschland erfährt eine Änderung. Für den verletzten Meidericher Spiering nimmt Franken von Alemannia Aachen den Posten des linken Läufers ein.

Europa-Schwimmeisterschaften

Die Einteilung der Vorläufe in Paris

WG. Paris, 18. August. (Eig. Drahtb.) Der Veranstalter der am kommenden Sonntag in Paris beginnenden Europa-Schwimmeisterschaften hat nunmehr die Einteilung der einzelnen Bewerber für die Vorläufe bekanntgegeben. Der deutsche Meister Wittenberg (Berlin) trifft im 200 Meter Brustschwimmen im ersten Vorlauf auf den Finnen Reingoldt, den Schweden Harling, den Elsässer Schoebel und den Belgier van Parys, während im zweiten Vorlauf Sietas (Hamburg) gegen den Franzosen Cartonnet, den Belgier Decombe und den Ungarn Hild, zu denen sich noch einige andere Gegner gesellen, anzutreten hat. Haas (Köln) trifft im 100 Meter Kraulschwimmen u. a. auf den ungarischen Rekordschwimmer Barany und den Polen Buchenski. Im dritten Lauf startet Schubert, dessen schärfste Gegner Coppieters (Belgien) und Getreuer (Tschechoslowakei) sein dürften. Im 400 Meter Kraulschwimmen gehen die Deutschen Deiters und Schrader an den Start. Während Deiters im ersten Lauf mit Getreuer und Bochenski gepaart ist, hat sich Schrader im zweiten Lauf vor allem mit dem französischen Rekordmann Taris, dem Italiener Baldo und dem Österreicher Rödiger auseinanderzusetzen. Taris, Pahok (Ungarn), Costoli (Italien) und Bochenski sind im ersten Vorlauf des 1500 Meter Kraulschwimmens die schärfsten Rivalen von Bode (Hildesheim). Vor einer schweren Aufgabe steht auch Neitzel, der im zweiten Lauf gegen Perentin (Italien), Halassy (Ungarn) und Getreuer anzutreten hat. Das 100 Meter Rückenschwimmen bringt im ersten Lauf den Kölner Lehnig mit Rödiger (Österreich), Lundahl (Schweden) und Nagy (Ungarn) zusammen, während im zweiten Lauf Deutsch (Breslau) auf Kohler (Österreich), Bitskey (Ungarn) und Noual (Frankreich) trifft. In der 4mal-200-Meter-Kraulstaffel starten Deutschland, Frankreich, Italien, Südslawien, Ungarn und die Tschechoslowakei.

In den Damenwettkämpfen wird Fräulein Rocke (Magdeburg) im 200 Meter Brustschwimmen gegen die Wienerinnen Bienefeld und Wertheimer keinen leichten Stand haben. Der zweite Lauf sieht Frl. Suchard und Frl. Schlüter gegen die Engländerin Wolstenholme und die Österreicherin Epply am Start.

Das Wasserballturnier

wird nach dem System „Jeder gegen jeden" durchgeführt und erstreckt sich über die ganze Woche. Hier lauten die Paarungen folgendermaßen:

23. August: Deutschland — Tschechoslowakei, Ungarn — Frankreich, Österreich — Schweden; 24. August: Deutschland — Belgien, Ungarn — Österreich, Frankreich — Schweden; 25. August: Tschechoslowakei — Belgien, Ungarn — Schweden und Frankreich — Österreich, während Deutschland spielfrei ist; 26. August: Österreich — Belgien; 27. August: Deutschland — Frankreich, Ungarn — Tschechoslowakei; 28. August: Deutschland — Ungarn, Frankreich — Tschechoslowakei, Schweden — Belgien; 29. August: Deutschland — Österreich, Ungarn — Belgien, Schweden — Tschechoslowakei; 30. August: Deutschland — Schweden, Österreich — Tschechoslowakei, Frankreich — Belgien.

Poseidon schlägt Sparta Köln 6:1 (0:1)

WG. Köln, 18. August. Das zweite Spiel gegen den Lokalrivalen Poseidon Köln im Kampf um die Westdeutsche Wasserball-Meisterschaft ging für Sparta Köln am Dienstagabend ebenfalls verloren. Mit nicht weniger als 6:1 mußten sie die Überlegenheit der Poseidoner anerkennen, obwohl sie bei der Pause noch 1:0 in Führung gelegen hatten. Für Poseidon waren Schwartz (3 mal), Haas (2 mal) und Joergens erfolgreich, während Sparta durch Skamper zum Führungstore und gleichzeitig auch Ehrentor kam.

Um die Westdeutsche Wasserball-Meisterschaft.

Schwimmsportfreunde Barmen gegen Sparta Köln.

Am heutigen Mittwoch um 19,15 Uhr steigt im Barmer Freibad Mählersbeck ein sehr entscheidendes Spiel um die Westdeutsche Meisterschaft, das heute wichtiger ist, als es anfänglich anzusehen war.

Nach dem unentschiedenen Ergebnis vom Sonntag in Köln zwischen den beiden Favoriten — SSF. Barmen und Poseidon Köln — sind diese beiden führenden Vereine punktegleich, und auch nur ein Punktverlust kann den Barmern die noch bestehenden Aussichten auf den Titel nehmen. Sparta Köln wird sicherlich alles versuchen, ihrem Ortsverein — Poseidon Köln — durch einen Sieg den Weg zur Meisterschaft zu erleichtern. Es geht also bei den Barmern darum, unbedingt den Sieg über Sparta zu erreichen.

Wie gefährlich Sparta sein kann, hat sie am letzten Freitag in Mählersbeck bewiesen, in welchem Spiel die Barmer nur knapp mit 3:2 erfolgreich waren. Es hätte gerade so gut umgekehrt sein können.

Die Kölner haben in ihrem Torhüter Weigt einen wirklichen Klassehüter, der in seiner unerschütterlichen Ruhe die brenzlichsten Sachen hält. In Henke und Budig besitzen sie ein äußerst starkes Bollwerk. Skamper als Verbinder ist immer noch die Seele der Mannschaft und würde es noch mehr sein, wenn er weniger hart spielte und seinen „Gefühlen" mehr Zwang auferlegte. Der Sturm der Spartaner mit Holzmann, Lauscher und Pazen oder Hillebrandt ist sehr wendig. Das Barmer Schußdreieck muß auf der Hut sein, wenn es nicht überrascht werden will. Vor allem muß Döpper als Mittelstürmer wieder der Reißer werden, was man in den letzten Spielen sehr vermißte.

Die in den letzten vierzehn Tagen ständig aufeinanderfolgenden Meisterschaftsspiele haben natürlich an die Nervenkraft der Spieler große Ansprüche gestellt, und nur die Mannschaft wird den Sieg davontragen, die die beste Kraftreserve hat. Das Spiel am heutigen Mittwoch wird also noch einmal eine starke Kraftprobe sein. Beiden Mannschaften ist der Sieg offen.

Westdeutschland gegen Nationalmannschaft

Handballkampf in Wuppertal-Barmen

Für den 13. September ist auf dem Barmer Schwarz-Weiß-Platz ein Handballtreffen einer westdeutschen Mannschaft gegen die Nationalelf geplant. Der Westdeutsche Spielverband hat hierfür bereits folgende Mannschaft aufgestellt:

Körfer
Coenen Görres
(alle VfB. Aachen)
Heinz Klein Korte
(Sportfr. Siegen) (Bitt. Düsseldorf) (Schw.-W. Barmen)
Gellenberg Autermann Ortmanns Bossenkul Mertens
(Tura Barmen) (alle VfB. Aachen)

Billard-Sport in W.-Elberfeld.

Das Turnier auf 2000 P. zwischen Feller und Weißgerber begann am Montag im Lokale „Sängerlaube". Es hatte folgendes Resultat: Feller 500 P., Weißgerber 367 P. Schon der erste Tag hat gezeigt, daß Feller noch etwas stärker ist. Um so mehr ist das gute Spiel von Weißgerber einzuschätzen. Der Stand am zweiten Tage ist: Feller 1000 P., Weißgerber 760 Punkte. Mittwoch und Freitag sind die beiden letzten Turniertage.

Nach Tokio gestartet.



Die deutsche Jungpilotin Marga von Etzdorf, die am Morgen des 18. August zu einem Alleinflug nach Tokio gestartet ist.

*

Moskau, 18. Aug. Marga von Etzdorf ist heute abend um 20,35 Uhr in Moskau gelandet.

*

Von Moskau nach Kasan.

Moskau, 19. Aug. Marga von Etzdorf ist heute früh um 7,15 Uhr von hier zum Weiterfluge nach Kasan gestartet.

Helene Mayer in Köln

Die amerikanischen Fechterinnen treffen auf ihrer deutschen Rundreise am heutigen Mittwochabend im Kölner Zoo auf eine Kölner Mannschaft, die gebildet wird von Frau Deuster, Frl. Blume (Fechtklub Teutonia Köln) und der Rüdesheimer Fechterin Frl. Merz, die dieses Jahr in Abwesenheit von Helene Mayer und der DT.-Fechterinnen deutsche Meisterin wurde. In den Einzelgefechten werden aus der amerikanischen Mannschaft Frl. Marion Lloyd gegen Frl. Fritsch (Wülfrath) und Frl. Molly Burnside gegen Frl. Heubel (Siegen) fechten. Als Gegnerin der Weltmeisterin Helene Mayer wird sich diesmal Frl. Dorothy Locke stellen. Meister Casmir wird in einem Florettgefecht gegen F. Sturm und im Säbel gegen F. Rost seine hohe Kunst zeigen. W. C. Saarbach wird mit Dr. Reinhaus (alle Teutonia Köln) einen Degenkampf austragen.

Boxsport

Sport- und Spiel-Vereinigung Barmen – Deutscher Sportklub Düsseldorf.

Heute, Mittwoch, findet abends 8 Uhr auf dem Sportplatz an der Schützenstraße der Wiederholungskampf um die Westdeutsche Mannschaftsmeisterschaft der Amateurboxer statt. Der erste Kampf mußte bekanntlich am letzten Freitag wegen schlechter Witterung ausfallen. Sollte wiederum schlechtes Wetter vorherrschen, so wird der Kampftag im Börsensaal des Schlachthofes abgewickelt werden.

Pferderennen am Dienstag

Berlin-Grunewald

Havel-Rennen: 1. Theseus (Hetzler), 2. Immerfort, 3. Melodei, Ferner: Garde, Los, Margot, Erweier Lev, Tot.: Sieg 31:10, Platz 17, 17, 25:10.

Preis von Tegel: 1. Meticeter (Tarras), 2. Cydra, 3. Onkel Karl, 4. Pommernländer, Ferner: ADR., Lützow, Lucina, Albella, Creotin, Friedenseiche, Winterfreude, Epona, Puma, Martinsee, Tot.: Sieg 49:10, Platz 21, 21, 15, 37:10.

Preis von Konradshöhe: 1. Teutsche (Wrinkens), 2. Le Malvais, 3. Edelknabe, Ferner: Garibaldi, Sperneck, Heroine, St. Robert, Silvius, Markgräfin, Tot.: Sieg 49:10, Platz 15, 17, 14:10.

Preis vom Juliusturm: 1. Palastpage (Bretzner), 2. Schwadroneur, 3. Madame Lafitte, Ferner: Verräter, Rodrigo, Ortadier, Yellow and Black, Palastwache, Tot.: Sieg 84:10, Platz 19, 11, 14:10.

Preis von Charlottenburg: 1. Silberpfeil (Grabisch), 2. Sonnenglanbe, 3. Clampas, Ferner: Avec Dieux, Naro, Golden Beh, Sieg 40:10, Platz 15, 12:10.

Preis der Jungfernheide: 1. Kreiwilliger (Hiller), 2. Teddy, 3. Manteana, Ferner: Gassenjunge, Quos ego, Nwo, Ute, Hellseherin, Lassio, Tot.: Sieg 68:10, Platz 20, 17, 17:10.

Preis von Pinkenburg, 1. Abteilung: 1. Reichenbach (Fehmnisch), 2. Mystik, 3. Barro, Ferner: Hadicht II, Kerner, Rhapsodie, Landjunker, Henchler, Chinafeuer, Esparsette, Fahrt, Tot.: Sieg 38:10, Platz 55, 25, 31:10. — 2. Abteilung: 1. Wintermärchen und Hoheit, 2. Ambonenwarte, Ferner: Götterlage, Ritterstura, Parzenläder, Tramonto, Sandra, Marlesenderin, Dogmatiker, Lamelle, Tot.: Sieg 68:10, Platz 46:10 für Wintermärchen, Sieg 35:10, Platz 25:10 für Hoheit, Platz 19:10 (totes Rennen).

Clairefontaine

Prix des Roches Noires: 1. Lady Winkie (Maubert), 2. Town Boy, 3. Chos, Ferner: Parisienne, La Dinde, Hermione II, Fombi, Petite Marmite, Ricade, Tot.: Sieg 119:10, Platz 28, 20, 15:10.

Prix de Saint Arnoult: 1. Marsous (Coumenges), 2. Wilfrid II, 3. Diplome, Ferner: Myrtil, Kritik, Sieveur, Ankenbat, Mousquetaire Mit France, Kyrb, Fischette, Rot Galant, Aymat, Red Star, Tot.: Sieg 219:10, Platz 43, 21, 71:10.

Prix de Pommiers: 1. Kruger (Cowal), 2. Saucy Sary, 3. Bellecombette, Ferner: Hameton, Dear, Boulaire, Magistrale, Fadette, Rolnay, Quinzain, Defindura, Rinon, Fradi Song, Ver verte, Tot.: Sieg 217:10, Platz 58, 28, 53:10.

Prix de la Societe d'Encouragement: 1. Javeleur (Semblat) und Axe-Caesar, 3. Cielline, Ferner: Hermione, Portland, Reseda, Tot.: Sieg 13:10, Platz 11:10 für Javeleur, Sieg 20:10, Platz 25:10 für Axe-Caesar.

Prix des Vilmas: 1. Saint Albin (Jennings), 2. Belrose, 3. Rhelus, Ferner: Lysure, Sillon, Reveiller, Belle Iris, Cannon-Ball, Portland, Le Trianon, Aux Agnes, Tot.: Sieg 69:10, Platz 218, 15, 19:10.

Bergisch Land

Nr. 193 — 1931 **Beilage zum General-Anzeiger der Stadt Wuppertal** Mittwoch, 19. August

Oberregierungsrat Tapolski Landrat des Kreises Düsseldorf-Mettmann?

WG. **Berlin**, 19. Aug. (Eig. Drahtb.) Als Nachfolger des stellvertretenden Landrats von Düsseldorf-Mettmann, Dr. Holtz, der, wie gemeldet, zum 1. Oktober d. J. an die Oberrechnungskammer Berlin versetzt wird, kommt sicherem Vernehmen nach Oberregierungsrat Tapolski, der seit Jahren im Preußischen Ministerium des Innern tätig ist, in Betracht. Tapolski erscheint für den Posten eines Landrats im Westen des Reiches auch deshalb geeignet, weil er gerade dort sehr viele Verbindungen besitzt.

Unbezahlte Gas- und Stromrechnungen

Die Zahlungsschwierigkeiten der Stadt Solingen.

WG. **Solingen**, 19. Aug. Die Versorgung der Stadt Solingen mit Gas und Elektrizität ist in der Weise geregelt, daß in erster Linie die Ruhrgas-A.-G. das Gas und das Rheinisch-Westfälische Elektrizitätswerk den Strom liefern. Das Gasrohrnetz befindet sich allerdings im Besitz der Stadt. Durch die ungünstige Wirtschafts- und Finanzlage ist nun die Stadt mit dem Bezahlen der Rechnungen an die beiden Lieferer im Rückstande. In der Praxis wird die Sache so gehandhabt, daß die Stadt von den Bürgern, welche Gas und Elektrizität beziehen, die Gelder einzieht und einen großen Teil davon an die beiden Gesellschaften abführt. Wie wir aus gut unterrichteter Quelle erfahren, sind zur Beseitigung der Schwierigkeiten bereits in der Vorwoche im Ruhrgebiet Verhandlungen zwischen dem Bürgermeister Brisch und den für die Gas- und Stromversorgung zuständigen Stellen gewesen. Es besteht die Möglichkeit, einen Ausweg in der Weise zu finden, daß die Rohrleitung der Ruhrgas-A.-G. übertragen wird. Immerhin sind in der Bürgerschaft verbreitete Befürchtungen, daß man Solingen „das Gas absperren" werde, grundlos, wie auch die Gerüchte über die Höhe der Schuldsumme (angeblich 1,3 Million. RM.), weit übertrieben sind.

Der letzte Solinger Düppelstürmer.

WG. **Solingen**, 19. Aug. In Kürze kann der Altveteran Karl Schulte in Solingen, Kirbergerstraße 21, den 92. Geburtstag begehen. Der „alte Schulte" hat die Kriege 1864, 1866 und 1870-71 mitgemacht. Er ist der älteste noch lebende Solinger, der an dem Sturm auf die Düppeler Schanzen teilgenommen hat. Gerne erinnerte er sich der Tage, als die „Preußen" bei Alsen lagen. Von seinen bergischen Kameraden, die mit dabei waren, leben noch recht wenige.

Tränengas gegen den Film „Im Westen nichts Neues".

WG. **Solingen-Ohligs**, 18. August. Dienstagabend wurde im Zentral-Theater in Ohligs, wo zur Zeit der Film „Im Westen nichts Neues" zur Vorführung gelangt, durch Verbreitung von Tränengas die Unterbrechung der Vorstellung erzwungen. Zahlreiche Besucher, die sich der Tränen und des Übelseins nicht mehr erwehren konnten, verließen das Theater, welches daraufhin eine Unterbrechung eintreten ließ. Nachdem das Theater gründlich ausgelüftet war, konnte die Vorstellung ohne weitere Störung zu Ende geführt werden. Die Täter konnten noch nicht ermittelt werden.

Die Leiche aufgefunden.

WG. **Burg a. d. Wupper**, 19. Aug. Die Leiche der Deutschamerikanerin, die in der Wupper beim Wehr am Wiesenkotten Selbstmord beging, konnte nunmehr geborgen werden.

Ins Wasser gefallen und einem Herzschlag erlegen.

Opladen, 18. August. Einen tragischen Ausgang nahm der Ferienaufenthalt einer auswärtigen Familie im benachbarten Pattscheid. Als man zur Abreise fertig war, vermißte man den fünfjährigen Jungen. Nach kurzem Suchen konnte der Kleine nur als Leiche gefunden werden. Beim Spiel war er den Ufern der Diepentaler Talsperre zu nahe gekommen und ins Wasser gefallen. Der Tod war infolge eines Herzschlages eingetreten.

Ein ungetreuer Stadtinspektor.

WG. **Opladen**, 18. August. Eine nationalsozialistische Zeitung veröffentlicht einen Brief, worin gegen einen Inspektor der hiesigen Stadtverwaltung Vorwürfe wegen Unregelmäßigkeiten erhoben werden. Die Stadtverwaltung teilt dazu mit, daß in der Angelegenheit bereits seit über einem Monat das gerichtliche Verfahren schwebe und deswegen Einzelheiten einstweilen nicht bekanntgegeben werden können. Es handelt sich bei den Unregelmäßigkeiten um Unterschlagung von Versicherungsgeldern.

Selbstmord im Gefängnis.

Die Unterschlagungen bei der Kettwiger Bank.

Duisburg-Hamborn, 18. August. Ein Kaufmann von hier, der beschuldigt war, durch betrügerische Machenschaften die Kettwiger Bank um fast 250 000 RM. geschädigt zu haben, hat in der Untersuchungshaft seinem Leben freiwillig ein Ende bereitet.

Noch ein Nachspiel zum Leeven-Prozeß.

WG. **Langenfeld**, 18. August. Nachdem der wegen bei der Heil- und Pflegeanstalt Galkhausen begangener Unterschlagungen von mehreren 100 000 RM. verurteilte Provinzialbeamte Bernhard Leeven die ihm vom Erweiterten Schöffengericht zudiktierte hohe Zuchthausstrafe bereits verbüßt hatte, erschienen vor dem Erweiterten Schöffengericht wegen Mittäterschaft oder Beihilfe sechs Kaufleute aus Langenfeld und Umgegend, die aber mangels Beweises freigesprochen werden mußten. Es blieb noch ein Angeklagter übrig, der erst heute vor dem Strafrichter erschien. Es ist der Landessekretär August Sch. Er war zur Zeit der Unstimmigkeiten in Galkhausen angestellt und besorgte unter anderem die Verteilung der von der Anstalt durch die Ortskohlenstelle bezogenen Brennstoffe. Er soll unberechtigterweise an Personen, die auf Kohlen, Koks und Briketts keinen Anspruch hatten, Brennmaterial überwiesen haben, ferner Leuten, die an und für sich ein Anrecht auf Brikette hatten, jeweils zehn Zentner mehr geliefert als in Rechnung gestellt haben. Er gibt das im allgemeinen zu, erklärt aber, daß er diese Überweisungen und Berechnungen stets nur im Einverständnis mit einem seiner inzwischen verstorbenen Vorgesetzten vorgenommen habe. Der als Zeuge vernommene Kriminalrat Emmahausen, der die Voruntersuchung der Sache Leeven leitete, erklärt, daß er die ganze Angelegenheit mit dem inzwischen verstorbenen Vorgesetzten des heutigen Angeklagten durchgesprochen und der betreffende Vorgesetzte des Sch. ihm erklärt habe, daß Sch. keine Schuld treffe. Das konnte natürlich nicht widerlegt werden und da anderseits aus der damals sehr mangelhaften Buchführung der Anstalt auch eine Schuld des Sch. nicht hergeleitet werden konnte, hat das Gericht dem Antrage des Staatsanwaltes entsprechend, Sch. kostenlos freigesprochen.

Fünfhundert Mann bei der Firma Krupp gekündigt.

Essen, 18. August. Durch die anhaltend schlechte Wirtschaftslage sieht sich die Firma Krupp gezwungen, weiteren 480 Arbeitern und 50 Angestellten zu kündigen. Der Stillegungsantrag ist bereits bei der zuständigen Behörde gestellt worden. Die Entlassungen erstrecken sich auf die Abteilungen Maschinenbau 7, Gießereien 5—7 und Kleinbau 2.

75. Gedenktag der Entdeckung des

Homo Neanderthalensis

Wie der Urmenschen-Schädel bei Erkrath gefunden wurde. Der Streit der Gelehrten.

Eigentlich ist er ja viel älter, und die Gelehrten streiten sich höchstens noch darum, ob es 80 000 oder 100 000 Jahre her ist, seit er in einer Höhle des Neandertales zur Ruhe gebettet wurde. Aber heuer sind genau 75 Jahre vergangen seit dem Augusttage 1856, wo durch Steinbrucharbeiter im Neandertale jene Menschenknochen gefunden wurden, die dann nach jahrzehntelangem Gelehrtenstreit als die Überreste einer besonderen, um ihres Fundortes willen „Neandertalmenschen" genannten Rasse anerkannt worden sind.

Das östlich Erkrath gelegene, von der Düssel durchflossene Tal mit seinen Kalkstein- und Schieferfelsen wurde früher allgemein „das Gesteins" genannt und heißt bei der Landbevölkerung noch heute so. Erst vor etwa hundert Jahren bürgerte sich allmählich der Name Neandertal ein zum Andenken an den Kirchenliederdichter Joachim Neander, der von 1674 bis 1679 als Rektor der reformierten Lateinschule an der Volkerstraße in Düsseldorf tätig war. Die nach ihm benannte Höhle, früher „die Leuchtenburg" genannt, ist samt dem Felsen, in dem sie sich befand, 1890 durch die Sprengungen der Rheinisch-Westfälischen Kalkwerke vernichtet worden. Um die Mitte des vorigen Jahrhunderts gab es in dem romantischen Felsentale nicht weniger als sechs Höhlen, nämlich am rechten Düsselufer außer der erwähnten Neanderhöhle noch die Engelskammer und die Löwengrube oder Wolfschlucht, am linken Ufer die Teufelskammer und die beiden Feldhofer Grotten. Letztere waren benannt nach dem Feldhof, einem Bauerngut an der Straße nach Hochdahl. Sie lagen 18 Meter über der Talsohle und 30 Meter unter dem oberen Rande, der Felsschlucht, von welcher ein Pfad zu einer dem Eingang vorgelagerten Felsstufe hinabführte. Die kleinere Felshofer Grotte war 4,5 Meter tief und durch eine Schichtspalte von oben her größtenteils mit Lehm gefüllt, der auch ihren nach Norden gekehrten Eingang mit einer 1,8 Meter dicken Schicht versperrte. Diese Höhle ist die berühmt gewordene Fundstelle des Neandertalmenschen.

Einer der damaligen Steinbruchbesitzer, Friedrich Wilhelm Pieper in Hochdahl, hatte von dem durch die Arbeiter beim Wegräumen der Lehmschicht gemachten Funde sofort den ihm bekannten Professor Dr. Karl Fuhlrott in Kenntnis gesetzt, der 1856 als Lehrer an der Realschule in Elberfeld tätig war. Dieser untersuchte die Knochen sowie Ort und Umstände der Auffindung. Das Ergebnis seiner Untersuchung veröffentlichte er in einem Aufsatz „Menschliche Überreste aus einer Felsgrotte im Düsseltal", abgedruckt in den „Verhandlungen des Naturhistorischen Vereins der preußischen Rheinlande und Westfalens". Es handelte sich nicht um ein vollständiges Knochengerüst, sondern nur um zusammengehörige Teile eines solchen. Besonders bemerkenswert war die Schädeldecke, die durch ihre flache, zurückweichende Stirn und die hervortretenden Augenbrauenwülste von allen bisher bekannten Schädelformen abwich. Fuhlrott vertrat die Ansicht, daß es sich hier um versteinerte Menschenknochen aus der Eiszeit (dem Diluvium) handle, eine Behauptung, welche durch die bald darauf erfolgte Auffindung versteinerter Tierknochen in der benachbarten Teufelskammer eine gewisse Bestätigung erfuhr. Als Vertreter einer besonderen Menschenrasse erhielt der hier zum ersten Male aufgefundene Urmensch nach seinem Fundort den Namen „Homo Neanderthalensis". Unter diesem Namen wurden die Gebeine im September 1857 durch Professor Dr. H. Schaaffhausen bei der Versammlung Deutscher Naturforscher und Ärzte in Bonn vorgezeigt und besprochen.

Das gab nun einen gewaltigen Sturm; denn dann wäre ja der Neandertalmensch viele Jahrtausende alt gewesen. Vor allem war es Professor Virchow, damals die maßgebende Persönlichkeit in deutschen Gelehrtenkreisen, der sich gegen Fuhlrotts Ansicht aussprach. Er hielt die Knochen für die Überreste eines etwa 80jährigen Mannes, der infolge seines Höhlenlebens in der Jugend an Englischer Krankheit und im Alter an Gicht gelitten haben müsse, aber keinesfalls als Vertreter einer besonderen Rasse anzusehen sei. Geheimrat Dr. Mayer (Bonn) sprach die Vermutung aus, die Knochen stammten von einem Kosaken, der 1814 mit Tschernitscheffs Armee in die Gegend von Mettmann gekommen und als Flüchtling in der Höhle zugrunde gegangen sei. Andere hielten den Neandertaler Schädel für den eines schwachsinnigen Menschen. Was half es, daß sich die englischen Gelehrten Burk, Huxley und Lyell sowie 1892 noch Konstantin Koenen zu Fuhlrotts und Schaaffhausens Ansicht bekannten! Virchow hatte gesprochen, und damit war die Sache für die Mehrzahl der Gelehrten erledigt. Aber „zuweilen schläft selbst der alte Homer"; das mußte auch Virchow erfahren. Denn das Ende des 19. Jahrhunderts brachte weitere Entdeckungen zu Spy im Maastale und zu Krapina in Kroatien, die an Familienähnlichkeit mit dem Neandertalmenschen nichts zu wünschen übrig ließen, und so wurde denn auf der Anthropologenversammlung zu Metz 1901 die Neandertalrasse als solche feierlich anerkannt.

Die Neandertaler waren, wie die erwähnten und eine Reihe weiterer Funde gelehrt haben, Menschen von kleinem, gedrungenem Körperbau mit kräftigen Gliedmaßen, niedriger, zurückweichender Stirn, auffallend hervortretenden Argenbrauenbogen, stark entwickelten Kiefern und schräg vorstehenden Schneidezähnen. Gegen Ende der Eiszeit verschwanden die Neandertalmenschen aus dem Rheinlande, und eine andere Rasse, die nach einer Höhle am Nordabhang der Pyrenäen benannten Aurignacmenschen, rückte nach. Wahrscheinlich folgten die Neandertaler dem allmählich zurückweichenden Gletschereise, indem sie ihr Jagdgebiet immer mehr nördlich verlegten. Es ist nicht ausgeschlossen, daß die im Norden Europas wohnenden Lappen, deren Schädelform teilweise an die der Neandertalmenschen erinnert, zu ihren Nachkommen gehören.

Während andere Höhlenbewohner aus alter Zeit in den Höhlen Frankreichs und Spaniens zahlreiche Zeichnungen und Malereien hinterlassen haben, ist von dem Neandertalmenschen leider nichts dergleichen aufgefunden worden. Seine vor 75 Jahren entdeckten und von Fuhlrott zuerst in ihrer Bedeutung erkannten Knochen wurden dem Provinzialmuseum zu Bonn überwiesen. Ein Abguß davon befindet sich im Historischen Museum der Stadt Düsseldorf, wo auch eine Menge steinzeitlicher Waffen ausgestellt ist. Das Andenken des Entdeckers, des Professors Fuhlrott aus Elberfeld, hat man vor fünf Jahren durch Anbringung einer Gedenktafel am Rabenstein im Neandertal geehrt.

W. Rh.



An der Fundstelle.
Gedenkstein für Dr. Fuhlrott.

Der ungeschützte Bahnübergang.

Ein bemerkenswerter Freispruch.

WG. **Wiehl**, 19. Aug. Seit Jahren schon bemüht sich die Einwohnerschaft mit der Unterstützung der Gemeindebehörden bei der Reichsbahndirektion Wuppertal darum, den ungeschützten Bahnübergang an der Nümbrechter Straße mit Schranken zu versehen — bisher vergeblich. Umso bemerkenswerter ist ein Reinfall, den die Reichsbahn jetzt vor dem hiesigen Amtsgericht erlebte. Sie hatte den Kaufmann Georg V. aus Wuppertal-Barmen beschuldigt, mit seinem Kraftwagen durch übermäßige Geschwindigkeit an der gefährdeten Stelle einen Zusammenstoß mit einem Güterzuge herbeigeführt zu haben. Wer die Verhältnisse kennt, weiß, daß von einer übermäßigen Geschwindigkeit schon deshalb keine Rede sein kann, weil der Angeklagte beim Einbiegen aus der Bahnhofstraße in die Nümbrechter Straße unmittelbar vor dem Gleisübergang eine rechtwinklige Kurve nehmen mußte, was schon an sich jedes schnellere Fahren als 20 bis 25 Kilometer in der Stunde ausschließt. Dazu war der Angeklagte durch einen unmittelbar neben dem Gleis in Richtung Oberwiehl stehenden Schuppen in seiner Sicht vollständig behindert, und hatte auch kein Signal gehört. Der Zusammenstoß an sich verlief glimpflich, da nur der vordere Teil des Kraftwagens herumgerissen wurde. Die Aussagen des Kaufmanns wurden durch einen Augenzeugen vollauf bestätigt. Dem Antrag des Staatsanwalts entsprechend, lautete das Urteil auf Freisprechung. In der Begründung hieß es, an einem derart gefährdeten Bahnübergang müsse die Reichsbahnverwaltung unbedingt Vorsichtsmaßregeln treffen.

Ein verheerender Blitzschlag.

Wohnhaus und Stallungen eingeäschert.

WG. **Wipperfürth**, 19. Aug. In Niederkemmerich schlug am Montagabend der Blitz in das Wohnhaus des Landwirts Wieler ein und zündete. Das Feuer griff so schnell um sich, daß die Bewohner kaum das nackte Leben retten konnten. Die angebauten Stallungen brannten ebenfalls nieder, jedoch konnte das Vieh noch rechtzeitig in Sicherheit gebracht werden.

Scharfe Sparmaßnahmen.

Einschneidender Abbau. — Verkürzte Urlaubszeit.

WG. **Gladbach-Rheydt**, 18. August. Die gespannte Finanzlage der Stadt hat den Oberbürgermeister zu weiteren einschneidenden Abbaumaßnahmen gezwungen. Sie erstrecken sich in erster Linie auf die Bauverwaltung, da zur Zeit an die Durchführung von Bauvorhaben ohnehin nicht gedacht werden kann. Fünfzehn technischen Angestellten des Bauamts mußte die Kündigung zum 1. Oktober ausgesprochen werden. Außerdem kommen bereits zum 1. September 1924 bei dem Wohlfahrtsamt vorübergehend beschäftigte Aushilfskräfte in Entlassung, die wieder in die Erwerbslosenfürsorge übergeführt werden. Sie werden zur Zeit durch weitere, beim Bauamt frei werdende Kräfte ersetzt.

Um trotz diesem neuerlichen scharfen Personalabbau eine ordnungsgemäße Erledigung der Verwaltungsgeschäfte sichern zu können, hat der Oberbürgermeister sich gezwungen gesehen, den entsprechend den staatlichen Vorschriften festgelegten Urlaubsplan für städtische Beamte und Angestellte mit sofortiger Wirkung um ein Drittel zu kürzen.

Für diejenigen Beamten und Angestellten, die bereits im laufenden Jahre den vollen Urlaub erhalten haben, erfolgt die Anrechnung durch Kürzung auf den nächstjährigen Erholungsurlaub.

Die Undichtigkeit der Ferngasleitung

Essen, 18. August. Zu der Undichtigkeit einer Ferngasleitung bei Solingen teilt die Ruhrgas A.-G. mit, daß dort ein Stück einer im Jahre 1912 verlegten Gußrohrleitung, die aus dem Besitz des RWE. von der Ruhrgas A.-G. mit übernommen war, undicht geworden war. Das durch den Erdboden austretenden Gase wurden durch einen Zufall entzündet und ergaben dann die Stichflamme. 35 Minuten nach Eintritt der Störung war das undichte Stück durch Stahlschieber außer Betrieb gesetzt, und die Flamme dadurch gelöscht. Eine Unterbrechung der Belieferung trat an keiner Stelle ein, da während der wenigen Stunden des Auswechselns des schadhaften Rohres die jenseits der Bruchstelle liegenden Abnehmer von einem anderen Leitungsstrang aus bedient wurden.

Gesellschafts-Dampferfahrten auf dem Rhein!

Die Duisburg-Ruhrorter Personenschiffahrt Scheurmann-Löwen kündet ihre zwei letzten diesjährigen viertägigen Gesellschaftsfahrten nach Königswinter-Boppard-Koblenz an. Infolge der regen Nachfrage nach diesen Fahrveranstaltungen hat sich die Reederei entschlossen, noch eine fünfte gleichartige Fahrt vorzusehen. Die nächste Fahrt findet statt vom 25. bis 28. August und die letzte neu eingelegte Fahrt vom 1. bis 4. September.

Aus dem Geschäftsleben.

Eine neuartige Schuhputzdose hilft sparen.

Das Wirtschaftsgeld ist knapper als je zuvor. Wunsch — vorteilhaft einzukaufen, entsprechend groß. Immalin bringt Ihnen einen solchen Vorteil. Sehen Sie die neue Immalin-Dose schon gesehen? Bei ihr finden Sie keine Ecken und Winkel mehr, in denen wertvoller Schuhputz stecken bleibt. Sie können also Ihren Immalin-Inhalt bis zum letzten Rest ausnutzen.

Sturmzeichen im amerikanischen Getreidebeken.

Neuyork, im Aug. (United Preß.) Man bekommt eine Ahnung von der katastrophalen Lage der Farmer, wenn man die Weizenpreise, die der kleine Farmer erzielen kann, mit dem Preis seiner täglichen Bedarfsartikel vergleicht. Für den Preis von einem Bushel Weizen kann der Farmer in der Bäckerei knapp drei Laib Brot kaufen. Auf einem Morgen Land wachsen ihm, wenn er Glück hat, 16 Bushel Weizen; er muß den Preis von 16 Bushel Weizen opfern, wenn er seiner Frau oder seinem Kind ein Paar Schuhe kaufen will. Der Preis eines einfachen Konfektionsanzuges entspricht dem Preis von 120 Bushel Weizen, und wenn sich der Farmer ein Päckchen Zigaretten kaufen will, so kostet ihn das einen Bushel Weizen. Auch seiner Frau ergeht es ähnlich. Sie muß 25 Pfund Butter verkaufen, um sich einen einfachen Hut kaufen zu können, und die derbsten Baumwollstrümpfe kosten den Gegenwert eines Huhnes.

„So verblüffend diese Vergleiche auch sein mögen", schreibt W. G. Clugston in einer hiesigen liberalen Wochenschrift, „so geben sie noch immer kein Bild vom Ernst der Lage, in dem sich die Farmer befinden. Die wirkliche Situation ist nämlich die, daß, wenn der Farmer einen Bushel Weizen verkauft hat, ihm kein Pfennig übrigbleibt, um Zigaretten oder Kautabak, geschweige denn Hüte, Schuhe und Kleidung für seine Familie, zu kaufen, und das aus dem einfachen Grunde, weil es selbst den fleißigsten und geschicktesten Farmer mehr kostet, einen Bushel Weizen zu produzieren, als er dafür bekommt. In vielen Fällen ist der Gestehungspreis des Weizens selbst in den ausgesprochenen Weizengegenden das Doppelte des Verkaufspreises."

Das bedeutet, daß der Farmer kein Geld hat, um seine Steuern zu bezahlen, seine täglichen Ausgaben zu bestreiten und die Zinsen für frühere Anleihen zu erlegen. Die gesamte Wirtschaft der Getreidestaaten ist durch diese Entwicklung der Dinge ins Wanken geraten. Die kleineren Landwirtschaftsbanken stehen vor dem Bankerott, die Lieferanten landwirtschaftlicher Maschinen warten vergebens auf die fälligen Monatsraten, und die Kaufleute haben keinen Umsatz.

Mit wachsender Erbitterung erheben die Farmer Vorwürfe gegen die Regierung und das Landwirtschaftsamt, das seine zur Stützung früherer Ernten aufgekauften Vorräte auf den Markt geworfen hat. Man hört besonders heftige Vorwürfe gegen Präsident Hoover und seine Politik der Zollerhöhungen, die beim Ausland Gegenmaßnahmen hervorgerufen hätten, die zur Zerstörung des amerikanischen Getreidemarktes führten. Wenn erst die Wahlpropaganda für die Präsidentschaftswahlen des kommenden Jahres einsetzen wird, werden auch die politischen Auswirkungen der gegenwärtigen Landwirtschaftskrise krassere Formen annehmen, und die Wahlergebnisse könnten in den Staaten des sogenannten „Weizengürtels" größte Ueberraschungen bringen.

Obwohl die Farmer in manchen Gegenden schon jetzt, wo die Ernte kaum eingebracht ist und die reiche Obsternte überall noch auf den Bäumen steht, Hunger leiden, haben weite Kreise die Hoffnung noch nicht ganz aufgegeben. Viele Farmer halten ihre Ernte zurück und versuchen, die Entwicklung der Dinge abzuwarten. Sie hoffen, daß die kanadische Ernte, den diesjährigen Erwartungen entsprechend, schwarz ausfallen wird, und daß sie dadurch bessere Preise für ihren Weizen erzielen können. Viele wollen im nächsten Jahr ihre Felder überhaupt nicht bestellen, und wenn Australien und Argentinien ihrem Versprechen gemäß die Anbauflächen für Weizen einschränken, so dürften die Weizenpreise im nächsten Jahre eine steigende Tendenz zeigen. Für die nächste Zukunft sind aber die Farmer auf die Unterstützung der Regierung angewiesen und blicken sehnsüchtig nach dem Landwirtschaftsamt hinüber, das ihre Not durch Maßnahmen lindern soll, von denen niemand weiß, wie sie wohl am besten beschaffen sein könnten.

Reichs-Jugendtag des D. H. V. in Innsbruck.

In Innsbruck fand der 5. Reichsjugendtag des Bundes der Kaufmannsjugend im Deutschnationalen Handlungsgehilfen-Verband statt. Mehr als 8000 Kaufmannslehrlinge waren aus Deutschland, Danzig und aus dem Saargebiet nach Innsbruck geeilt. Ein herzlicher Empfang wurde den deutschen Kaufmannslehrlingen durch die Tiroler Bevölkerung bereitet.

Die Veranstaltung begann mit der Eröffnung der Scheinfirmenmesse des Bundes der Kaufmannsjugend im DHV. in der großen Ausstellungshalle. Es handelt sich hierbei um eine Nachbildung tatsächlicher Vorgänge der deutschen Volkswirtschaft, die mit den Mitteln moderner Berufspädagogik den Kaufmannslehrlingen nahegebracht werden. An der Scheinfirmenmesse durften sich nur Lehrlinge beteiligen, die ihre Musterkollektionen und Plakate selbständig, ohne jede Beeinflussung durch erfahrene Fachleute angefertigt hatten.

Der Auftakt des Reichsjugendtages bildete ein festlicher Begrüßungsabend, an dem auch der Bund fahrender Gesellen im DHV., der seine Jahrestagung gleichfalls nach Innsbruck verlegt hatte, teilnahm. Reichsjugendführer Mundt gab in einer längeren Ansprache einen Überblick über die Entwicklung des Bundes der Kaufmannsjugend im DHV. Die Grüße der Stadt Tirol überbrachte Landeshauptmann Dr. Stumpf. Sodann sprach mit eindringlich packenden Worten der Tiroler Volksmann Pater Innerkofler von der Not des Tiroler Landes. Den verschiedenen Ansprachen folgten musikalische Darbietungen, gemeinschaftliche Gesänge und als Höhepunkt eine Aufführung des Spieles „Grenzmark" von Otto Bruder. Dieses Spiel von Freiheit und Treue wurde ausschließlich von Kaufmannslehrlingen aufgeführt.

Schachwoche in Bad Pyrmont.

Die ersten Kämpfe.

Bad Pyrmont, 18. Aug. Die Pyrmonter Schachwoche des Westfälischen Schachbundes wurde mit einer Begrüßungsfeier eröffnet. General von Grüter begrüßte in längerer Ansprache die Gäste und dankte der Kurdirektion für ihr großes Entgegenkommen. Der Westfälische Schachbund zählt 92 Vereine mit 1800 Mitgliedern. Nachmittags um 4 Uhr begannen die Turniere. Am Meisterturnier nehmen teil in der Reihe der Verlosung: 1. Skowronek (Wanne-Eickel) früherer Westfalenmeister; 2. Dr. Kraemer (Dortmund) früherer Westfalenmeister; 3. P. Krüger (Hamburg); 4. Herrmann (Bochum) Westfalenmeister 1930; 5. Bogoljubow.

In der 1. Runde ist Skowronek frei. Bogoljubow verteidigt sich gegen Dr. Kraemer sizilianisch. Der Detmolder Vorkämpfer spielt recht gut. Die Partie wird mit Damen und drei Figuren beiderseits abgebrochen. Bogoljubow steht besser und will gewinnen. Krüger gegen Herrmann, eine Colleparkie. Herrmann spielt sehr gut und hat Angriff auf den Damenflügel. Nachdem dort die Bauern sich festgelaufen haben, steht der Kampf. Abbruch in gleicher Stellung nach 30 Zügen. — In der 2. Runde Bogoljubow gegen Krüger, Skowronek gegen Dr. Kraemer.

Im Meisterschaftsturnier, in dem in der 1. Runde Lechtenberg (Münster) gegen Peppmöller (Bielefeld, Rogmann (Bochum) gegen Seitz (Bielefeld), Alsen (Essen) gegen Hilmer (Herford) und Dreyer (Bielefeld) gegen Kroll (Wettmar) spielen, wurden sämtliche Partien abgebrochen. Im Hauptturnier A, in welchem neun Kreismeister spielen, gewann Rupschutz gegen Schulte, Robow gegen Klingspor, Leimbach machte Remis gegen von Baudissin, abgebrochen wurde die Partie Rotberg gegen Puzicha. Am Hauptturnier B nehmen je sieben Spieler in sechs Gruppen teil.

Sparkassen- und Giroverband gegen Sparkassenreform

Stärkerer Rückhalt bei der Reichsbank gefordert

Berlin, 18. August. (Drahtb.) Der Vorstand des Deutschen Sparkassen- und Giroverbandes hat zur Frage einer „Sparkassenreform" eine Entschließung gefaßt, in der es u. a. heißt:

„Die Sparkassen haben die vorübergehende Zahlungsmittelkrise, in die sie ohne ihr Verschulden geraten sind, mit Hilfe der Reichsbank als der einzigen in außergewöhnlichen Krisenzeiten verfügbaren volkswirtschaftlichen Liquiditätsreserve überstanden. Die Sparkassenorganisation ist entschlossen, im Einvernehmen mit ihrer obersten Aufsichtsbehörde alle auf Grund der Erfahrungen der letzten Wochen sich als notwendig erweisenden Maßnahmen zur Förderung der Flüssigkei: der angeschlossenen Geldinstitute, und zwar, soweit erforderlich, auch unter Zurückstellung des Rentabilitätsgesichtspunkts beschleunigt durchzuführen.

Sie ist jedoch der Auffassung, daß eine ausreichende Sicherung der Liquidität in Krisenzeiten nur dann gegeben ist, wenn auch die Sparkassen auf einen stärkeren Rückhalt bei der Reichsbank rechnen können.

Im übrigen haben sich während der Krise irgendwelche Aufbaufehler im Sparkassenwesen nicht gezeigt. Die bei Neuregelung des Zahlungsverkehrs Anfang dieses Monats vorübergehend aufgetauchte Frage einer „Sparkassenreform" im Sinne einer Beschränkung des kurzfristigen Sparkassengeschäfts kann daher praktisch als erledigt angesehen werden. Im gegenwärtigen Zeitpunkt ist eine grundlegende Änderung der Sparkassengeschäftspolitik weder notwendig noch nützlich. Von den Sparkassen werden neben 18 Millionen Sparern 2,5 Millionen Kreditnehmer betreut; allein als Personalkredit sind aus Sparkassenmitteln 2,2 Milliarden RM. gewährt. Auch für die Zukunft kommt der finanziellen Versorgung des Mittelstandes und der wirtschaftlich schwächeren Volkskreise durch die Sparkassen eine besonders große volkswirtschaftliche und nationale Bedeutung zu."

Dr. Kleiner über die Sparkassen-Maßnahmen

Berlin, 18. August. (Drahtb.) In einer Pressebesprechung beim Deutschen Sparkassen- und Giro-Verband wies Präsident Dr. Kleiner darauf hin, daß der Umfang des Sparsammelgeschäftes bei den deutschen Sparkassen etwa rund 10 Milliarden RM. und derjenige des Giro- bzw. Kontokorrent-Verkehrs rund 1,8 bis 2 Milliarden RM. betrage. Der letztere Geschäftszweig sei im allgemeinen wenig rentabel, stelle aber eine wichtige volkswirtschaftliche Ergänzungseinrichtung für die Kreditversorgung der kleineren und mittleren Wirtschaftskreise dar. Eine irgendwie geartete Beschränkung der Geschäftstätigkeit der Sparkassen sei von der Hand zu weisen. Der Deutsche Sparkassen- und Giro-Verband werde sich gegen alle derartigen Pläne mit allen Mitteln wehren.

Die Tätigkeit der Sparkassen bestehe einmal im Betrieb des Hypothekengeschäftes, das etwa 50 Prozent ausmache, und zum anderen in der Pflege des Kommunalkredites, dessen Prozentsatz an den gesamten Einlagen etwa 17 Prozent, an den reinen Spareinlagen etwa 24 Prozent betrage, obwohl die satzungsgemäße Höchstgrenze bei 50 Prozent liege, davon 25 Prozent beim eigenen Gewährsverband. In Zukunft dürfte sich eine gewisse Fernhaltung der Sparkassen vom Kommunalkredit als erforderlich erweisen, man denke hierbei insbesondere an eine Höchstgrenze und die Festsetzung bestimmter Sicherungen.

Präsident Dr. Kleiner ging sodann auf die Ereignisse der letzten Wochen ein und betonte, daß die Sparkassen beim Hereinbruch der Zahlungskrise nicht in der Lage gewesen seien, ihre Flüssigkeitsreserve bei der Reichsbank zu ververpfänden, und daß man ihnen außerdem durch die Börsenschließung die Möglichkeit genommen habe, sich durch Verkäufe finanziell zu entlasten. Die Liquiditätsreserve in ihrer bisherigen Form habe versagt. Die Lehre für die Zukunft bestehe darin, daß eine Flüssigkeit der Sparkassen in Krisenzeiten ohne ein stärkeres Rückgriffsrecht auf die Reichsbank nicht durchzuführen sei. Der bisherige Satz von 10 Prozent müsse unter Umständen erhöht werden. Die Girozentralen sollen künftig nach dem Vorschlage des Deutschen Sparkassen- und Giro-Verbandes einen Teil der Flüssigkeitsreserve bei der Deutschen Girozentrale unterhalten, die ihrerseits wiederum einen Teil bei der Reichsbank anlegen soll. Die Sparkassen und Girozentralen würden nach dem oben erwähnten Vorschlage nur noch einen ganz beschränkten Prozentsatz der Flüssigkeitsreserve in kurzfristigen Krediten anlegen, den überwiegenden Anteil aber in Handelswechseln, Bankakzepten usw. Die Reichsbank soll gehalten werden, den bei ihr angelegten Teil der Flüssigkeitsreserve zu verzinsen, ähnlich, wie dies bereits jetzt mit den Geldern der Reichsanstalt für Arbeitsvermittlung und Arbeitslosenversicherung geschieht.

Den öffentlich-rechtlichen Kreditanstalten müsse die Möglichkeit gegeben werden, sich die Reichsbank mehr dienstbar zu machen als bisher.

Anläßlich der kommenden Börsenöffnung dürften größere Verkäufe der Sparkassen nicht zu erwarten sein, da diese ihre Effekten zum größten Teil der Reichsbank zum Lombard bzw. als Zusatzsicherung gegeben hätten, und ein Sinken der Kurse als Folge von Verkäufen den Wert der hinterlegten Effekten vermindern bzw. Nachschüsse erforderlich machen würde.

Auto-Katastrophe in Leipzig



Das entsetzlich zerstörte Auto des tödlich verunglückten Geheimrats Dr. Schmidt, Präsidenten der Handelskammer von Leipzig.

Die Flieger der „Eurasia".



Der in der Mongolei zu fünf Jahren Gefängnis verurteilte Pilot Rathje (links) und sein Bordmaschinist Kölber (rechts).

Polizist von Einbrechern niedergestochen

Einbrüche bei Urlaubern.

Neuwied, 18. August. In der letzten Nacht wurde in Linz in die Wohnung eines Diplom-Ingenieurs von der Basalt A.-G. Linz ein Einbruch verübt. Dieser befand sich auf einer Ferienreise, so daß das Haus leer stand. Von Nachbarn wurden die Einbrecher bemerkt, die die Polizei sofort alarmierten. Dem Polizeibeamten Schlüssel gelang es, die Einbrecher zu stellen, die sofort dem Beamten heftigen Widerstand entgegensetzten. Es kam zu einem Handgemenge, bei dem der Polizeibeamte durch einen Messerstich in die Halsschlagader schwer verletzt wurde. Zur Zeit liegt er noch besinnungslos im Krankenhaus danieder. Die Einbrecher konnten entkommen.

Es scheint sich hier um dieselbe Einbrecherbande zu handeln, die seit einiger Zeit planmäßig die Wohnungen von Ferienreisenden ausplündert. Die Einbrecher, die mit großer Geschicklichkeit vorgehen, haben es vor allem auf Schmuck und Silbersachen abgesehen. Es konnte festgestellt werden, daß mindestens fünf Einbrüche auf das Konto derselben Einbrecher zu setzen sind. Auffallend ist, daß die Wohnungseinbrüche immer in der auf den Abreisetag der Wohnungsinhaber folgenden Nacht ausgeführt werden. Man vermutet, daß die Bande am Bahnhof Spitzel aufgestellt hat, die das bessergestellte Reisepublikum beobachten. Die Beute, die den Einbrechern bisher in die Hände fiel, ist groß. Bei einem einzigen Einbruch wurden Schmuckgegenstände und Silbergeräte im Werte von etwa 4000 RM. erbeutet. Die Kriminalpolizei arbeitet fieberhaft an der Ermittlung der Bande und verfolgt eine bestimmte Spur. Man vermutet, daß die Bande nach außen hin Beziehungen hat und daß auf ihr Konto auch gleichartige Einbrüche im ganzen Rheinland zu setzen sind.

Auszug aus der Gewinnliste der Preuß.-Süddeutsch. Klassenlotterie.

(Ohne Gewähr.)

Berlin, 18. Aug. (Eig. Drahtb.) In der heutigen Vormittagsziehung wurden u. a. folgende Gewinne gezogen (ohne Gewähr):

6 Gewinne zu je 10 000 RM.: 258 471 293 736 314 120.
2 Gewinne zu je 5000 RM.: 92 780.
14 Gewinne zu je 3000 RM.: 41 774 55 097 89 647 140 061 251 435 311 689 342 819.
72 Gewinne zu je 2000 RM.: 5221 20 765 23 421 26 402 36 374 46 924 52 131 57 127 64 854 75 375 85 999 112 414 130 641 139 032 141 665 148 404 158 940 169 374 169 831 174 802 194 096 199 480 215 562 223 973 233 389 235 365 255 577 267 888 270 830 271 039 271 086 289 671 321 882 327 267 349 773 392 215.
130 Gewinne zu je 1000 RM.: 2780 8031 8248 11 761 20 212 26 113 28 160 32 754 43 027 46 516 54 606 55 169 60 302 78 166 82 762 86 240 89 852 96 720 104 600 109 045 119 279 136 481 138 624 152 724 160 670 163 601 167 734 167 943 193 371 195 616 198 562 207 779 238 433 245 606 251 850 251 893 253 337 260 723 263 225 266 716 268 661 277 631 284 021 284 245 286 814 287 093 290 941 294 305 305 983 306 977 319 572 325 162 328 214 334 254 334 973 338 802 347 619 347 694 350 041 350 417 361 622 363 307 383 980 385 776 396 542.
182 Gewinne zu je 500 RM.: 1922 3944 5722 16 560 16 602 18 398 19 747 28 671 33 082 35 313 37 912 39 712 45 155 45 328 47 250 48 809 50 373 52 078 53 372 54 813 67 117 76 930 82 410 84 406 91 190 93 456 96 064 101 340 106 014 108 184 120 248 127 241 128 105 137 073 153 822 154 666 164 886 156 293 162 739 169 311 175 329 182 727 182 805 184 304 184 451 184 960 185 633 188 120 201 815 212 019 214 819 220 855 239 471 248 224 256 712 261 126 265 502 266 562 280 168 287 487 290 800 296 368 297 021 299 546 308 174 313 687 314 729 318 255 319 705 325 737 326 715 328 810 329 079 346 527 348 535 348 780 358 563 359 054 364 764 366 775 368 133 378 169 384 486 386 513 388 673 389 997 390 476 393 707 398 008 398 264 399 237.

Nachmittagsziehung:

2 Gewinne zu je 100 000 RM.: 277 601.
2 Gewinne zu je 10 000 RM.: 50 603.
4 Gewinne zu je 5000 RM.: 42 841 105 298.
4 Gewinne zu je 3000 RM.: 24 357 33 155.
58 Gewinne zu je 2000 RM.: 4044 6551 13 418 58 446 83 599 85 781 125 721 135 788 167 697 173 389 202 205 220 918 255 305 276 876 277 199 286 543 292 819 293 567 298 944 311 483 316 048 325 535 333 863 357 818 360 128 362 907 363 666 375 640 378 945.
108 Gewinne zu je 1000 RM.: 27 168 28 707 36 329 42 927 43 631 51 772 53 125 65 129 89 272 108 369 117 801 125 518 141 433 142 924 149 021 150 364 161 367 176 746 178 182 183 116 184 184 193 867 210 006 221 232 227 405 228 416 231 442 241 924 250 549 257 316 263 737 266 150 267 040 271 111 273 175 274 148 276 401 284 647 295 395 306 846 311 176 334 181 334 385 336 807 346 558 352 918 353 036 355 905 360 914 373 789 374 125 379 536 382 942 387 157.
180 Gewinne zu je 500 RM.: 15 635 21 509 22 924 25 293 31 666 34 189 38 061 39 455 40 368 49 794 61 409 77 376 77 849 79 023 82 893 83 592 89 562 90 345 94 369 95 025 108 430 111 309 113 455 113 907 119 295 119 592 124 133 125 033 126 754 129 550 136 292 148 383 148 693 149 646 161 736 169 085 160 625 186 369 188 641 188 852 189 412 192 936 195 523 205 904 208 876 209 979 210 523 212 567 217 104 225 353 225 863 240 814 242 919 255 279 257 822 258 537 266 170 274 508 275 590 277 644 279 260 286 895 290 174 292 023 301 898 306 980 310 347 310 819 312 288 312 838 314 601 315 346 322 653 328 700 326 670 337 899 343 707 346 168 348 663 352 752 354 431 361 706 369 750 375 418 381 141 387 396 391 241 392 239 394 661 397 109.

Gelbe Rheumaschmerzen Nach kurzem Gebrauch von Togal-Tabletten schwinden selbst alte, hartnäckige Gelenk- und Muskelschmerzen, Ischias, Hexenschuß, Rheuma, Gicht, Neuralgien, Migräne, Kopfschmerzen, Zahnschmerzen, Erkältungskrankheiten usw. Togal-Tabletten sind ein ausgezeichnetes Mittel gegen Grippe und Influenza. Togal-Tabletten sind ein Spezialmittel gegen Rheuma, Gicht, Ischias, Hexenschuß

Volkswirtschaft · Handel · Industrie

Nr. 193 — 1931 **Beilage zum General-Anzeiger der Stadt Wuppertal** Mittwoch, 19. August

Weiter gedrücktes Geschäft

Aus der Solinger Industrie

Der Jahresbericht des Rasierklingen-Verbandes. — Auswirkungen des Zusammenbruches der Vereinigten Eisenhandels-A.-G. Die Zusammenlegungsfrage in der Gesenkschmiede-Industrie.

Der Rasierklingenindustrie-Verband hat vor einigen Tagen den Bericht über das erste Geschäftsjahr seines Bestehens der Oeffentlichkeit übergeben. Was an diesem Bericht, abgesehen von der Tatsache, daß es zwischen Mitgliedern des Verbandes und der amerikanischen Firma Gillette zu Patentstreitigkeiten wegen der sogenannten Langlochklinge kommen wird, interessant ist, ist vor allem die Erklärung des Verbandes zur Preisfrage. Der Verband erklärt, daß es gerade im hiesigen Industriebezirk leider vielfach an dem nötigen Rückgrat in- und ausländischen Preisdrückern gegenüber sowie an der Beachtung der allerelementarsten Grundsätze einer vernünftigen Preiskalkulation fehle. Diese Feststellung ist in einem Augenblick von Interesse, in dem die Bilanz der Roth-Büchner A.-G. erscheint, die bekanntlich eine Dividende von 22 Prozent ausschließlich Kapitalertragsteuer vorschlägt. Wer diese Bilanz aufmerksam durchliest, muß zu der Feststellung gelangen, daß in der Rasierklingenindustrie bei einigermaßen vernünftiger Preispolitik immer noch gute Geschäfte zu machen sind. Schließlich spricht ja auch die Tatsache, daß bis in die letzte Zeit hinein auf dem Gebiet der Rasierklingenerzeugung Neugründungen erfolgen, mit genügender Deutlichkeit dafür, daß hier tatsächlich noch etwas zu machen ist.

Der Zusammenbruch der Vereinigten Eisenhandlungen A.-G. hat erfreulicherweise im hiesigen Bezirk keine erheblichen Folgen. Schon die Form der seinerzeitigen Gründung hat hier wenig Gegenliebe gefunden; die meisten Firmen hatten kein besonderes Interesse daran, die Möglichkeit künftiger Geschäfte durch Kapitalinvestitionen vielfach nicht geringen Umfanges zu erkaufen. Wie man hört, sind selbstverständlich Lieferungen an die Gesellschaft seitens der Solinger maßgebenden Unternehmungen im Rahmen des üblichen Geschäftes gemacht worden, teilweise aber sind auch die Mitglieder unmittelbar beliefert worden, so daß für diese Posten eine unmittelbare Verlustgefahr nicht besteht. Lediglich in einem kleineren Falle hörte man, daß der Zusammenbruch der Eisenhandlungen auch den Ruin eines Solinger Unternehmens zur Folge gehabt habe; das Solinger Unternehmen, dessen Umfang nicht groß sei, habe sich verleiten lassen, Gefälligkeitsakzepte in einem ziemlichen Umfang neben den Lieferungen zur Verfügung zu stellen. Ein Interesse an einem Weiterbestehen der Eisenhandlungen A.-G. dürfte in Kreisen der Solinger Industrie nach diesem geradezu katastrophalen Zusammenbruch nicht bestehen.

Aus der Gesenkschmiedenindustrie ist wenig Erfreuliches zu melden. Die Preise für die Artikel der Gesenkschmiedenindustrie sind im allgemeinen sehr gedrückt, die Beschäftigung ist völlig unzureichend, und man wird auch mit Schwierigkeiten in der Frage der Lohnfestsetzung rechnen müssen. Wie pessimistisch die Verhältnisse in der Gesenkschmiedenindustrie beurteilt werden, geht nicht zuletzt daraus hervor, daß man in unterrichteten Kreisen bereits mit der Kapitalzusammenlegung bei einer im Form der A.-G. betriebenen Fabrik der Gesenkschmiedenindustrie rechnet. Ueber den Umfang der beabsichtigten Zusammenlegung ist allerdings noch nichts bekanntgeworden.

In der Haarschneidemaschinenindustrie haben sich die Verhältnisse bislang nicht gebessert. Die Versuche, zu einer Verständigung zwischen den einzelnen Unternehmungen zu gelangen, sind wohl endgültig gescheitert; wahrscheinlich wäre ein solcher Weg heute auch schon deshalb ungangbar, weil der gesamte Weltbedarf an Haarschneidemaschinen durch Inbetriebnahme von vielleicht einem Fünftel bis einem Sechstel der vorhandenen Produktionsstätten würde gedeckt werden können. Mit Stillegungen in dem durch solche Zahlen bedingten Ausmaß aber würde sich wohl niemand einverstanden erklären können.

Die Zahlungsweise der Kundschaft ist durchgehend sehr schleppend geworden. Da man Akzepte nur schwer oder zu sehr hohen Sätzen unterbringen kann, versucht die Kundschaft, an der Hergabe von Wechseln vorbeizukommen, anderseits verfügt sie zum großen Teil nicht über die Guthaben, die erforderlich wären, um die Verpflichtungen in barem Gelde zu decken. Unter allen Umständen verwerflich aber ist das Verfahren, das einzelne Kunden ebenfalls anwenden, die den Lieferanten warten lassen, weil ihnen der Bankkredit, den sie an sich in Anspruch nehmen könnten, zu teuer ist, oder weil sie auf ihrem Guthabenkonto bei ihrer Bank sehr schöne Zinsen gutgeschrieben erhalten. Ein derartiges Verfahren ist geeignet, die produktive Wirtschaft auf das Schwerste zu schädigen.

Auflösung des Salpeter-Syndikats in Chile?

WG. Santiago de Chile, 19. Aug. (Eigener Drahtb. United Preß.) Das Parlament hat die Revision des Gesetzes beschlossen, durch das die „Cosach", das chilenische Salpetersyndikat, unter der Regierung des gestürzten Präsidenten Ibanez geschaffen worden war. Man rechnet damit, daß der Beschluß der Kammer zur Auflösung des Syndikats, das Kapitalinteressen in Höhe von 3 Milliarden Pesos repräsentiert, führen kann. Das Salpetersyndikat hatte in der letzten Zeit eine überaus heftige Campagne gegen das Parlament in der ihm nahestehenden Presse geführt.

Die Wiederaufrichtung der Nordwolle

Gründung einer neuen Gesellschaft zur Uebernahme der Hauptwerke

WG. **Berlin,** 18. August. (Drahtb.) Die Verhandlungen zwischen dem Konkursverwalter und den Hauptgläubigern der Norddeutschen Wollkämmerei und Kammgarnspinnerei, Bremen, haben zu einer grundsätzlichen Uebereinstimmung geführt hinsichtlich der Gründung einer neuen Gesellschaft, in welche die Hauptwerke der Nordwolle eingebracht werden. Die Beratungen über die Einzelheiten dieses Projektes werden fortgeführt. Der Gläubigerversammlung am 21. August wird näherer Bericht erstattet werden.

Merkur Treuhand- und Grundstücksverwaltungs-A.-G., Berlin-Elberfeld. In der per 31. Dezember 1930 aufgestellten Bilanz ist ein Verlust von RM. 43 134 ausgewiesen (Verlust-Vortrag RM. 54 081). Unter Aktiven sind aufgeführt: Grundstücke RM. 2 984 487, Debitoren RM. 10 110, Passiven: Kreditoren: RM. 2 167 313, Hypotheken RM. 824 500. Das Aktienkapital beträgt RM. 100 000.

Gebr. Grah, Odysseuswerk A.-G., Solingen. Die Gesellschaft legt ihre Bilanz per 31. Dezember 1930 vor. Sie schließt mit einem Verlust von 2811,07 RM. ab, der von dem vorjährigen Gewinnvortrag von 31 512,30 RM. abgesetzt wird. In der Bilanz wird u. a. ausgewiesen: Anlagekonten 70 286 RM., Kassa, Bank, Debitoren und Waren 460 001 RM. Reservekonto 38 000 RM., Gebr. Grah-Konto 115 178 RM., Kreditoren 248 407 RM. Das Aktienkapital beträgt 100 000 RM.

Lombardsatz 12 Prozent

Wirkung vom 19. August ab

WG. Berlin, 18. August. (Eig. Drahtb.) Die Reichsbank hat auf Grund des Ausweises vom 15. August beschlossen, den Lombardsatz mit Wirkung vom Mittwoch, 19. August, ab von 15 auf 12 Prozent zu ermäßigen.

*

Daß die unnatürliche Spanne von 5 Prozent zwischen Diskont- und Lombardsatz nicht länger als unbedingt notwendig aufrechterhalten wurde, war selbstverständlich. Der gestern veröffentlichte Ausweis der Reichsbank vom 15. August verzeichnete eine Entlastung des Lombardkontos, die zu einem Bestand geführt hat, der sogar noch unter dem vor dem 15. Juni d. J. liegt, also die Ermäßigung des Lombardsatzes geradezu aufdrängte. Trotz der Senkung ist der Satz immer noch so hoch, daß auch weiterhin die Lombardierungsmöglichkeiten nur bei dringender Notwendigkeit ausgenutzt werden, eine Ueberbeanspruchung der Reichsbank also kaum zu befürchten ist. Immerhin ist die Erleichterung, z. B. der Beleihung von Wertpapieren, groß genug, daß damit eine der wichtigsten Vorbedingungen für die Wiederaufnahme des Börsenverkehrs erfüllt ist.

Die Krisengeschichte der Vereinigten Staaten

WG. Im neuesten Heft der Ruhr- und Rhein-Wirtschaftszeitung (Verlag W. Girardet, Essen) schildert Dr. Dr. Hans Schneider (Berlin) in einem Aufsatz „150 Jahre „Danat-Krisen" in den USA" die Krisengeschichte der Vereinigten Staaten, die bis 1917 das größte Schuldnerland der Welt waren, und dessen neu zu erschließenden wirtschaftlichen Kräfte durch Auslandkapital zur Entfaltung gebracht worden sind. Diese Krisengeschichte ergibt eine eindrucksvolle Warnung, wie sehr die Wirtschaftslage eines Schuldnerlandes von den wirtschaftlichen Verhältnissen und von dem guten Willen seiner Gläubigerländer abhängig ist. Das Banksystem als Liquiditätsreserve konnte in den USA. den gesteigerten Ansprüchen in Krisenzeiten nicht standhalten. Dabei hat es sich um ein aufblühendes, neukapitalistisches Land gehandelt, wo sich die Alimentierung der Auslandverschuldung müheloe aus der zunehmenden Entfaltung der wirtschaftlichen Kräfte ergab. Viel größer müssen die Krisengefahren in einem bereits hochentwickelten Land wie dem Deutschen Reich sein, wo die wirtschaftliche Saturierung des Auslandkapitals lediglich von der im Vergleich zu den USA. stark beschränkten Möglichkeit der Exportsteigerung abhängt. Für das Deutsche Reich kann es daher nur eine Folgerung geben: Schluß mit den Tributzahlungen, um der bedrohlich wachsenden Auslandverschuldung von 25 Milliarden RM. Einhalt zu gebieten! Deutschland mit einer Bevölkerung von 64 Millionen Köpfen kann sich nicht der Gefahr aussetzen, bei jeder wirtschaftlichen Erschütterung in der Welt in eine neue Krise gestoßen zu werden. Gerade die USA., die dies in jahrhundertelanger Entwicklung am eigenen Wirtschaftskörper gespürt haben, dürften sich der Einsicht nicht verschließen können, daß die Unterbindung des Krisenherdes Deutsches Reich im Interesse der ganzen weltwirtschaftlichen Entwicklung liegen muß.

Wirtschaftliche Uebersicht.

WG. **Neue west- und süddeutsche Mehlpreisfestsetzung.** Die Westdeutsche und die Süddeutsche Mühlenkonvention haben am 17. d. M. vier verschiedene Mehlpreise festgesetzt, nämlich Weizenmehl, hergestellt nach den alten Vorschriften aus 40 Prozent Ausland- und 60 Prozent Inlandweizen zu 40,25 RM., inländisches Weizenmehl aus 100 Prozent deutschem Weizen per August 36,50 RM., per September-November 36 RM., Mehl aus 27 Prozent Ausland- und 73 Prozent Inlandweizen zu 39,50 RM. per September-November (bisher 34 bis 36 RM.).

Wuppertaler Zahlungsschwierigkeiten.

Karseboom u. Co., Trikotagengroßhandlung, Wuppertal-Elberfeld, Hofaue. Die Firma hat lt. Rundschreiben vom 17. d. M. ihre Zahlungen eingestellt. Der Status wird von der Revisions- und Treuhandgesellschaft Ballheimer u. Windfuhr aufgestellt und soll der auf den 27. d. M. einberufenen Gläubigerversammlung vorgelegt werden. Die Zahlungseinstellung ist auf schwere Verluste in der Kundschaft sowie auf die infolge der Geldkrise hervorgerufene Absatzstockung zurückzuführen. Es ist beabsichtigt, das Unternehmen durch einen gerichtlichen Vergleich zu sanieren und weiterzuführen.

Wilhelm Holthaus u. Co., Möbelstoffweberei, Wuppertal-Elberfeld. Ueber das Vermögen dieser in Zahlungsschwierigkeiten geratenen Firma ist nunmehr das gerichtliche Vergleichsverfahren eröffnet worden. Wie wir hören, besteht die Absicht, das Unternehmen vollständig zu liquidieren. Wegen Uebernahme der Masse schweben Verhandlungen mit Interessenten. Ueber die Höhe der Liquidationsquote lassen sich noch keine Angaben machen.

Franz Lütke, Textilwaren, Wuppertal-Ronsdorf. Die Firma hat ihre Zahlungen einstellen müssen.

WG. **Markmann & Petersmann G. m. b. H., Düsseldorf.** Ueber die Firma ist das gerichtliche Vergleichsverfahren eröffnet worden. Termin zur Verhandlung ist auf den 12. September festgesetzt. Die Firma strebt einen Liquidationsvergleich an. Vertrauensperson ist Dr. A. Peren (Düsseldorf).

Stickstoffpreise gesenkt

WG. **Berlin,** 18. August. Das Stickstoff-Syndikat teilt mit: Die deutsche Stickstoffindustrie hat sich entschlossen, für das Düngejahr 1931/32 die Preise für ihre Erzeugnisse zu senken, und zwar besonders erheblich für diejenigen, die den Hauptanteil am deutschen Verbrauch ausmachen.

Die Preise sind gesenkt (je kg Stickstoff): **Für schwefelsaures Ammoniak Typ I um 4 Rpf., für schwefelsaures Ammoniak Typ II um 6 Rpf., für salzsaures Ammoniak um 6 Rpf., für Kalkammon um 6 Rpf., für Ammonsulphatsalpeter (Leuna-Salpeter basf.) um 6 Rpf., für Ammonsulphatsalpeter (Montansalpeter davv) um 3 Rpf., für Kalkammonsalpeter ig um 4 Rpf., für Kalkammonsalpeter basf. um 2 Rpf., für Kalkstickstoff um 4 Rpf., für Kalksalpeter ig. um 2 Rpf., für Natronsalpeter um 2 Rpf., für Nitrophoska ig. I um 25 Rpf. je 100 kg Ware, für Nitrophoska ig. II um 25 Rpf. je 100 kg Ware, für Nitrophoska ig. III um 25 Rpf. je 100 kg Ware.**

Amtliche Berliner Devisenkurse

Reichsbankdiskont 10 Proz. Lombardzinsfuß 12 Proz.

Für drahtliche Auszahlungen	Diskont %	18. August Geld	18. August Brief	19. August Geld	19. August Brief
Buenos Aires 1 Peso	b	1.196	1.200	1.213	1.217
Kanada 1 kan. Dollar	—	4.191	4.199	4.191	4.199
Japan 1 Yen	5.11	2.078	2.082	2.080	2.084
Kairo 1 ägypt. Pfd.	—	20.95	20.99	20.95	20.99
Istambul 1 t. Pfd.	—	—.—	—.—	—.—	—.—
London 1 Pfd. St.	4.5	20.45	20.49	20.452	20.492
Newyork 1 Dollar	1.5	4.209	4.217	4.209	4.217
Rio de Jan. 1 Milreis	—	0.259	0.261	0.264	0.266
Uruguay 1 Goldpeso	—	1.896	1.902	1.948	1.952
Amsterdam 100 Guld.	2	169.78	170.12	169.78	170.12
Athen 100 Drachmen	8	5.45	5.45	5.45	5.46
Brüssel 100 Belga	2.5	58.62	58.74	58.62	58.74
Bukarest 100 Lei	8	2.512	2.518	2.512	2.518
Budapest 100 Pengö	9	73.43	73.57	73.43	73.57
Danzig 100 Gulden	7	81.67	81.83	81.67	81.83
Helsingf 100 finn. Mk.	6	10.587	10.607	10.587	10.607
Italien 100 Lire	5.5	22.05	22.09	22.05	22.09
Jugoslavien 100 Dinn.	5.5	7.423	7.437	7.423	7.437
Kaunas 100 Litas		42.01	42.09	42.01	42.09
Kopenhag. 100 Kron.	3.5	112.49	112.71	112.49	112.71
Lissabon 100 Escudo	7.5	18.53	18.59	18.53	18.57
Oslo 100 Kronen	4	112.49	112.71	112.49	112.71
Paris 100 Fr.	2	16.49,5	16.53,5	16.495	16.535
Prag 100 Kronen	5	12.47	12.49	12.47	12.49
Reykjavik 100 isl. K.	—	92.21	92.39	92.21	92.39
Riga 100 Latts		81.22	81.38	81.22	81.38
Schweiz 100 Franken	2	81.83	81.98	81.93	82.08
Sofia 100 Lewa	8.5	3.057	3.063	3.057	3.063
Spanien 100 Pesetas	6.5	36.71	36.79	36.06	36.14
Stockholm 100 Kron.	4	112.54	112.76	112.54	112.76
Tallin 100 Kronen	8	112.26	112.51	112.34	112.46
Wien 100 Schilling	10	59.19	59.31	59.17	59.29

Wechselkurse in Südamerika vom 18. August

Buenos Aires: London (Kabel) 31 11/16 Pence für 1 Goldpeso; Berlin (Kabel) — Mk. für 1 Goldpeso; Neuyork (Kabel) 155.9 Goldpeso f. 100 U.S.-D.

Rio de Janeiro: London (Kabel) 3 3/16 Pence für 1 Milreis; Berlin (Kabel) — Mk. für 1 Milreis; Neuyork (Kabel) 16.150 Milreis für 1 U.S.-D.

Züricher Devisen vom 19. Aug., 8,45 Uhr. Paris 2015,50, London 2497,50, Neuyork 514, Belgien 7160, Italien 2690, Spanien 4475, Holland 207,30, Wien 7225, Stockholm 137,55, Oslo 137,47, Kopenhagen 137,42, Sofia 372,50, Prag 1520, Warschau 5755, Budapest 9002,50, Belgrad 905, Athen 666, Konstantinopel 243,75, Bukarest 306, Helsingfors 1295, Privatdiskontsatz: Inland 2, Ausland 4,75. Buenos-Aires 146,50, Japan 254.

Amsterdamer Devisen vom 19. Aug., 10,40 Uhr. Berlin 5865, London 1204,68, Neuyork 247,94, Paris 971,75, Belgien 3453,50, Schweiz 4820, Italien 1297, Madrid 2190, Oslo 6637,50, Kopenhagen 6637,50, Stockholm 6632,50, Wien 3496, Budapest 4315 nom., Prag 735,50, Helsingfors 625,50, Bukarest 146, Yokohama 122, Buenos-Aires 7025, offiz. Bankdiskont 2. — Reportsätze: Pfund p. 1 Mt. 1202,62, Dollar p. 1 Mt. 247,87,50.

Bremer Baumwolle vom 19. August: 7,88.

Neuyorker Baumwollkurse (Notierungen in cts. per 100 lbs.) vom 18. Aug., Schluß. Loco 670, Aug. 761, Sept. 668, Okt. 682, Nov. 696, Dez. 703, Jan. 713, Febr. 722, März 731 bis 732, April 740, Mai 748 bis 749, Juni 756, Juli 764 bis 765. — Tendenz: Stetig.

Liverpooler Baumwollkurse (American, Universs. Stand. Middl.) vom 19. Aug., Anfang. Okt. 354 bis 55, Dez. 361, Jan. 365 bis 67, März 375 bis 76, Mai 385, Juli 390. — Tagesimport 10 000. — Tendenz: Stetig.

Aegyptische Baumwolle. Alexandria, 19. Aug., Anfang. Okt. Ashm. 748, Nov. Sak. 1088, Jan. Sak. 1132, Mai Sak. 1195, Juni Aahm. 850.

Berliner Produktenbörse vom 18./19. August

	18. 8.	19. 8.	
Weizen, neue Ernte	219.0—221.0	222.0—224.0	fest
Sept.	232.0—232.5	232.0—233.0	
Okt.	231.0—231.5	231.5—232.0	
Roggen, neue Ernte	165.0—167.0	169.0—171.0	sehr fest
Sept.	176.5—177.5	180.0—182.5	
Okt.	178.5—179.5	182.5—184.0	
Futt. u. Indgerste	150.0—160.0	152.0—162.0	stetig
Hafer, loco	—	147.0—156.0	fest
Hafer, neue Ernte	146.0—156.0	—	
Sept.	145.0—146.0	149.0—000.0	
Okt.	148.0—000.0	151.5—000.0	
Weizenmehl	27.00—33.50	27.00—33.50	fest
Roggenmehl	23.75—26.25	23.90—26.50	fest
Weizenkleie	11.25—11.75	11.50—12.00	fester
Roggenkleie	9.75—10.25	10.00—10.50	fester
Raps	140.0—150.0	140.0—150.0	ruhig
Erbsen Vikt.	24.00—31.00	24.00—31.00	
Futtererbsen	18.00—20.00	18.00—20.00	
Kl. Speiseerbsen	—	—	
Peluschken	—	—	
Ackerbohnen	—	—	
Wicken	—	—	
Lupinen	—	—	
Rapskuchen	—	—	
Leinkuchen	13.20—13.30	13.20—13.30	
Trockenschnitzel	7.00—7.10	7.00—7.10	
Soyaschrot	11.90—12.60	11.90—12.60	
Speisekartoff., w. Sa.	—	—	
„ rote	—	—	
„ and. gelbfl.	—	—	

WG. **Köln,** 18. August

Produktenbörse. (Notierungen in RM. für 100 kg. Frachtlage Köln): Weizen rheln., neue Ernte 23,75—24, dito ausl. 35—37,25, Roggen rheln., neue Ernte 20,75 bis 21, dito ausl. 22—23, Hafer hiesiger 19,50, dito norddeutscher 20—21, Hafer ausl. 21—22, Futtergerste ausl. 19—19,75, Wintergerste inl., neu 17,75—18, Sommergerste inl., neu 15—18,50, Mais grober 20,50—21, dito kleiner 21—21,50, rheln. Weizenbäckermehl (mit Auslandweizen) 29,25, Roggenmehl 70 Proz. inl. 28,50, dito 70 Prozent (mit Auslandroggen) 29, Roggenschrot inl. 23, dito von Auslandroggen 29,50, Weizenkleie, brutto mit Sack 9,75—12, Roggenkleie, brutto mit Sack 8,50—9, Biertreber, brutto mit Sack 16—16,75, Leinkuchenmehl 36 Prozent, brutto mit Sack 14—14,50, Erdnußkuchenmehl 50 Prozent, brutto mit Sack 12—12,25, dito 36 Prozent brutto mit Sack 13—13,25, Sojaschrot (extrahiert) 46 Prozent, brutto mit Sack 13—13,25, Rapskuchen 36 Prozent 9, Palmkernkuchen lose 21 Proz. 11,25—11,50, Trockenschnitzel lose 5,50—6, Zuckerschnitzel lose 9,25—9,75, Rohmelasse 4,50—5, Wiesenheu inl. lose, neu 3,80—4,40, Kleeheu inl. lose, neu 5—6.

Berliner Metalle vom 19. August

Elektrolytkupf. (wirebars), prompt, p. 100 kg	74.50
Raffinadekupfer, loco	64.00—66.00
Standardkupfer, loco	61.00—63.00
Standard Blei	22.50—23.50
Original Hütten-Aluminium (98—99%)	170.00
dito in Walz- oder Drahtbarren	174.00
Reinnickel (98—99%)	350.00
Antimon, Regulus	52.00—54.00
Silber in Barren, ca. 900, fein, per Kilo	37.75—39.75

Amtliche Terminpreise an der Berliner Metallbörse vom 19. Aug. Kupfer: Aug. 62,50 B 61 G; Septbr. 62 bez. dito B 62,75 G; Okt. 63,50 B 62 G; Nov. 63,25 B 62,75 G; Dez. 63,25 bez. dito B 63 G; Jan. 63,50 u. 63,75 bez. 63,75 B 63,50 G; Febr. 64,25 B 63,75 G; März 64,75 B 64,50 G; April 65 B 64,75 G; Mai 66 B 65,25 G; Juni 66 B 65,50 G; Juli 64,50 B 66 G. — Tendenz: Stetig.

Londoner Metallbörse vom 19. August

Kupfer p. Kasse	32.43—32.50	Zinn Settlementspreis	114.00
„ p. 3 Mon.	33.31—33.37	„ Banka	118.50
„ Settlementspreis	32.50	„ Straits	115.50
„ Elektrolyt	35.50—36.50	Blei prompt	11.62
„ best select	33.25—34.50	„ entfernte Sichten	11.75
„ strong sheets	—	„ Settlementspreis	11.12
„ Elektrowirebars	76.50	Zink prompt	11.37
Zinn per Kasse	113.87—114.00	„ entfernte Sichten	12.00
„ per 3 Mon.	116.25 116.37	„ Settlementspreis	11.37

Sorgen um den 1931er.

Einbeziehung des Weines in die Erntefinanzierungsmaßnahmen gefordert.

WG. **Koblenz**, 18. Aug. Unter der Leitung seines Vorsitzenden, des Grafen von Plettenberg (Bretzenheim-Kreuznach), tagte hier der Gesamtausschuß des Verbandes preußischer Weinbaugebiete. Die Aussprache drehte sich in erster Linie um die bestehenden Schwierigkeiten des Weinbaues und die Gefahr, die der Verwertung der 1931er Weinernte droht. Im Gegensatz zu den meisten süddeutschen Weinbaugebieten lagern in Preußen noch sehr große Weinvorräte in den Kellern der Winzer. Die 1930er Ernte ist fast ganz, der 1929er Wein noch zum großen Teil unverkauft. Platz für die neue Ernte wie auch das nötige Faßmaterial fehlten überall. Ohne ausreichende Hilfe wird im kommenden Herbst eine ganz verzweifelte Lage entstehen, wenn die Winzer mit ihrem Produkt vor der Unmöglichkeit stehen, es überhaupt verwerten zu können. Um Reichs- und Staatsregierung auf die Gefahr aufmerksam zu machen und um Unterstützung zu bitten, wurde folgendes Telegramm an die zuständigen Regierungsstellen gerichtet: „Notlage im preußischen Weinbau derart krisenhaft, daß Erntebergung durch Normalherbstverkauf völlig ausgeschlossen ist. Daher fordern wir Aufnahme des Weinbaues in die Erntefinanzierungsmaßnahmen der Reichsregierung, Mittel zur Faßbeschaffung und Erlaß der Zuckersteuer für Weinzucker, um Auswirkungen der Katastrophe wenigstens abzuschwächen."

Der Berliner Magistrat ändert die Besoldungsordnung ab.

Berlin, 18. August. (Drahtb.) In einer sehr ausführlichen Mitteilung teilt das Nachrichtenamt der Stadt Berlin mit, daß der Oberbürgermeister entschlossen ist, die Anordnung zu treffen, daß mit Wirkung vom 1. Oktober ab die Besoldung der Beamten und Angestellten nach Maßgabe des Beschlusses des Oberpräsidenten vom 3. Juli geändert werden soll. Bekanntlich hatte der Oberpräsident von Berlin durch Erlaß vom 25. Juni 1931 eine Abänderung der Berliner Besoldungsordnung verlangt. Gegen diese Anordnung hatte der Oberbürgermeister als gesetzlicher Vertreter der Stadt Berlin am 27. Mai Widerspruch erhoben. Auf diesen Widerspruch hatte dann der Oberpräsident unter Abänderung des bisherigen Erlasses neue Grundsätze für die Besoldungsordnung aufgestellt. Auch hiergegen hatte der Oberbürgermeister Einspruch eingelegt, so daß nunmehr das vorgesehene Schiedsgericht in Funktion zu treten hat. Der Oberbürgermeister hat jetzt seinen bisherigen Standpunkt in der Angelegenheit der Besoldungsordnung auf Grund des Druckes aufgegeben, den der Oberpräsident unter Berufung auf die zweite Notverordnung für Sicherung von Wirtschaft und Finanzen vom 5. Juni ausgeübt hat.

Der Oberbürgermeister von Berlin hat nunmehr mit Wirkung vom 1. Oktober die Besoldungskürzung der Beamten und Angestellten verfügt, und zwar bis zum 31. Dezember 1931 nicht mehr als 5 v. H. und vom 1. Januar bis 31. März 1932 nicht mehr als 7 v. H. der bisher zuständigen besoldungsplanmäßigen Bezüge (ohne Berücksichtigung der reichsrechtlich angeordneten allgemeinen Kürzungen). Die über den Betrag von 7 v. H. hinausgehende Herabsetzung soll erst am 1. April 1932 in Kraft treten.

Die Sperrung der Wohlfahrtsgelder.

Berlin, 18. August. (Drahtb.) Gegenüber Pressemeldungen, die von einem Konflikt zwischen der Stadt Berlin und dem Oberpräsidenten berichten, erfährt die Telegraphen-Union, daß der Oberpräsident die Zahlung von Beträgen aus dem Fonds für Erleichterung der Wohlfahrtslasten für Gemeinden an die Stadt Berlin zwar abhängig gemacht hat von der Zustimmung zu seinem Beschluß, der die Änderung der städtischen Besoldungsordnung vom 3. Juni betrifft, nicht aber von einer Zurückziehung des Einspruchs gegen diese Besoldungsordnung, den der Magistrat beim Landesschiedsgericht eingereicht hat.

Für Schuldenrevision während des Hoover-Jahres.

Sachverständigen-Aussprache im Institute of Politics.

Williamstown, 18. August. (Drahtb.) Im Institute of Politics fand heute eine Aussprache über die Finanzprobleme der Welt statt. Die amerikanischen und englischen Finanzsachverständigen betonten hierbei übereinstimmend die dringende Notwendigkeit einer durchgreifenden Revision der Kriegsschulden und Reparationen während des Hooverjahres. Ebenso waren sie sich darüber einig, daß Amerika und England beim Wiederaufbau der internationalen Finanzstruktur eng zusammenarbeiten müßten, namentlich soweit Europa und Südamerika in Frage kämen. Der frühere amerikanische Handelskommissar in London führte aus, daß die freie Bewegung des Kapitals zwischen Nationen durch politische Einmischung fast hoffnungslos kompliziert worden sei. Auf dem Kontinent habe jetzt Frankreich die Oberhand, während die Kriegsschulden und Reparationen den Betrieb der komplizierten Finanzmaschinen störten, die in der Vorkriegszeit im großen und ganzen gute Dienste geleistet haben.

Geheimrat Cuno über die Nöte der deutschen Schiffahrt.

Hamburg, 18. August. (Drahtb.) Die Vertreter des Vereins der ausländischen Presse zu Berlin, die seit Montag in Hamburg weilen, waren am Dienstag Gäste der Hamburg-Amerika-Linie an Bord des Dampfers „Albert Ballin". Nach einem Rundgang durch das Schiff begrüßte Geheimrat Cuno die Gäste. Anknüpfend an das Bild der im Hamburger Hafen auflaufenden Schiffe, das eindringlicher als alle Worte die Nöte der deutschen Schiffahrt aufzeige, wies Geheimrat Cuno auf die besonderen Verhältnisse in der Passagierfahrt hin, die durch die Einwanderungsbeschränkungen und -verbote stark gehemmt werde. Um die Bestrebungen des Präsidenten Hoover zur Behebung oder zumindest Linderung der Weltwirtschaftskrise zu unterstützen, hätten die in der Nord-Atlantik-Konferenz zusammengeschlossenen Passagier-Reedereien kürzlich in Paris die Passagier-Raten herabgesetzt. Ebenso wie im Passagierverkehr werde in der Frachtfahrt das Geschäft durch die niedrige Rate infolge des starken Ladeangebots ungünstig beeinflußt. Schwierigkeiten und Beschränkungen aller Art hemmen den internationalen Warenaustausch, da nur allein in der Zusammenarbeit aller Völker und in der Pflege der Wechselbeziehungen die Gesundung liege.

Flugzeugabsturz in Kanada.

Vier Tote.

Toronto, 19. Aug. (Drahtb.) Bei dem Absturz eines Verkehrsflugzeuges in Rainy River (Ontario) sind vier Personen getötet worden.

Ein böser Reinfall.

Dortmund, 19. Aug. Einen bösen Reinfall erlebte ein Dortmunder Fleischermeister, der wenig Vertrauen zur deutschen Währung hatte. Um sein Geld sicher anzulegen, händigte er am 9. April ds. Js. dem Kaufmann Franz K. den Betrag von 33 500 Mark aus mit dem Auftrag, für ihn in Holland Devisen zu kaufen. Nach seiner Rückkehr aus Holland brachte der Kaufmann aber weder Devisen, noch das Geld des Fleischermeisters zurück. Angeblich will er das Geld in Holland verloren haben. Er wurde festgenommen, da er im dringenden Verdacht steht, die 33 500 Mark unterschlagen zu haben.

Ehetragödie um einen Napfkuchen.

Einen Mord- und Selbstmordversuch unternahm in der Nacht zum Montag die 25jährige Ehefrau Martha G., die in einer Kolonie in dem Berliner Vorort Wittenau wohnt. Der Ehemann erwachte durch das Weinen seines kleinen 1¼ Jahre alten Töchterchens. Er sprang aus dem Bett und kam noch rechtzeitig dazu, seine Frau zu verhindern, dem Kinde die Kehle durchzuschneiden, wozu sie sich eines Rasiermessers bediente. Sie selbst hatte sich schon die Pulsadern durchschnitten. Er entriß der Frau das Messer und sorgte für sofortige Ueberführung der Frau und des bereits verletzten Kindes in das Krankenhaus. Beide werden mit dem Leben davonkommen.

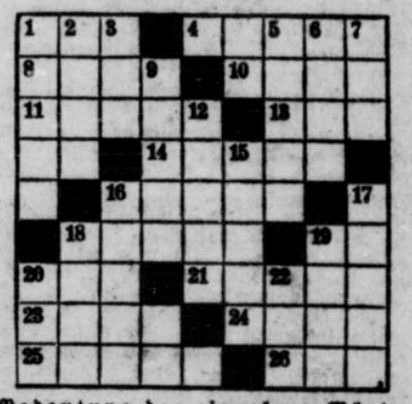
Den Anlaß zu der unglückseligen Tat gab ein Napfkuchen, den die Schwiegermutter, mit der sich die junge Frau nicht vertragen kann, ins Haus gesandt hatte. Die Ehefrau selbst hatte ebenfalls einen Kuchen gebacken, aber es hat geschienen, als ob dem Ehemann der mütterliche Kuchen besser geschmeckt habe. Wie dem auch immer sei, es entspann sich ein Streit zwischen den Eheleuten, und die anscheinend schwer nervöse Frau beschloß, aus dem Leben zu scheiden und ihr Töchterchen mit in den Tod zu nehmen, was umso seltsamer erscheinen muß, als die Ehe bis auf den Punkt „Schwiegermutter" durchaus glücklich ist.

Ehrung eines Deutsch-Amerikaners.

Berlin, 18. August. (Drahtb.) Die Vereinigung Karl Schurz veranstaltete heute nachmittag anläßlich der Anwesenheit des aus dem Wuppertale stammenden Deutsch-Amerikaners Gustav Oberländer, der im Vorjahr eine Stiftung im Betrage von einer Million Dollar (4,2 Mill. RM.) für Studienreisen nach Deutschland gemacht hat, einen Tee. Der Reichskanzler hatte dafür die Repräsentationsräume und den Garten der Reichskanzlei zur Verfügung gestellt. Der Vorsitzende der Vereinigung, Anton Erkelenz, würdigte den Ehrengast und den gleichzeitig anwesenden Schatzmeister der amerikanischen Karl-Schurz-Vereinigung, den New Yorker Bankier James Speyer, in einer Ansprache, auf die Gustav Oberländer in launigen Worten erwiderte. Vizekanzler und Reichsfinanzminister Dr. Dietrich gab zugleich im Namen des durch Amtspflichten verhinderten Reichskanzlers seiner Freude über den Besuch und der Hoffnung Ausdruck, daß die von Oberländer verfolgten Ziele der Annäherung und der Deutschland-Erkenntnis in Amerika in vollem Umfange erreicht werden.

Rätsel-Ecke

Kreuzworträtsel



Bedeutung der einzelnen Wörter.

a) von links nach rechts: 1 Stadt in Finnland, 4 germanischer Gott, 8 Blume, 10 römischer Staatsmann und Redner, 11 Baumwollgewebe, 13 männlicher Vorname, 14 heißer Wüstenwind, 16 Längenmaß, 18 persische Münze, 20 plötzlicher Windstoß, 21 Verkaufsraum, 23 Nebenfluß der Elbe, 24 Tonzeichen, 25 Frucht, 26 altgermanisches Getränk;

b) von oben nach unten: 1 chemischer Grundstoff, 2 Figur aus dem Buch Ruth, 3 Himmelsrichtung, 5 Schöpfung, 6 Ur-Teilchen, 7 die ewige Stadt, 9 Metall, 12 ehemalige englische Kolonie in Afrika, 15 Kurort in Tirol, 16 Getreidestapel, 17 französischer Maler, 18 Deckelkäppchen, 19 rote Rübe, 20 Sportgerät, 22 Gotteshaus.

Versteckrätsel.

Man suche einen Sinnspruch, dessen einzelne Silben der Reihe nach versteckt sind in nachfolgenden Wörtern ohne Rücksicht auf deren Silbenteilung:

Kleid — Kanne — Blei — Orden — Bremen — Agent — Schaufel — Grobian — Füße — Stummel — Pfennig — Stab.

Vexierbild



Du mußt gehen. Hier ist Tantchens Kätzchen, da ist Tantchen selbst in der Nähe. — Wo denn?

Lösungen der Rätsel in der nächst. Mittwochnummer!

*

Lösungen aus Nr. 187

Kreuzworträtsel: Senkrecht: 1 Boa, 2 Au, 3 Ar, 4 Tor, 6 Ha!, 8 so, 9 du, 11 Bor, 12 Dan, 13 Ra, 15 Au, 16 Hel, 17 He!, 19 Nan, 21 Od. — Wagerecht: 1 Bon, 3 Amt, 5 Uhr, 7 As, 9 Dr., 10 Öd, 12 du, 14 na, 16 Ha!, 18 Ur, 20 Leo, 22 Lot, 23 Don.

Versteckrätsel: Die Wahrheit kann man begraben und sie lebet doch.

Geheimschrift: Eile mit Weile (Elli, Meile, Mittel, Welle).

Denkproblem: Es kam einer geritten, der einem, der ein Bein verloren hatte, ein künstliches Bein brachte.

Vermietungen

Schwelm Industrie-Grundstück ca. 2500—4500 qm, mit ca. 100 m Eisenbahnanschluß zu vermieten. Angeb. unter B 261 Geschst. Barmen, Neuerweg 57. †

Großer Laden, neuzeitlich eingerichtet 5929 für Bäckerei oder Metzgerei-Filiale geeignet in unserer Siedlung sofort zu vermieten. — Näheres Montags u. Donnerstags von 19—20 Uhr und Sonntags von 10—12 Uhr im Büro Barmen, Im Springen 14.

Herrschaftliche Etage 9-Zimmerwohnung einschl. Badez. u. Küche, m. gr. überd. Veranda, Balkon u. 2 Z. m. Erker, 2. Etg., p. 1. Sept. z. verm. Die Etage kann auch geteilt in 4- u. 5-Zimmerwohnung, beschn.-frei, abg. werd. * Vogel, E., Aue 94, a. d. Breitestr. F. 31895

Herrsch. Wohnung Hohenzollernstraße, Elberfeld, 2. Etage, 5 große Zim., Küche, Bad, Mädchenzim., Zentralheiz., elektr. Licht, Gas, sehr große Veranda mit schönem, freiem Blick, per sofort zu verm. Anfragen unter E 9075 an die Geschäftsstelle d. Bl. b3169

Neuzeitlich eingerichtete 5928

3- u. 4-Zimm.-Wohng. mit Badeeinrichtung, Neubauten, Ecke Springer- u. Jaegerhausstr., sofort. Näh. Auskunft: Büro Im Springen Nr. 14. Barmen. Montags u. Donnerstags von 10—12 Uhr. Sonntags von 10—12 Uhr.

Büro- und Lagerräume mit elektr. Licht u. Heizung zu vermiet. Geiler, Barmen, Unterdörnerstr. 61. 5790

Barmer Anlagen Mod. Einfam.-Haus 6 Räume, Garage u. Zubeh., 1. 10. zu v. Ang. B 3375 Barm. †

Ladenlokal, E., Bachstr. 54, evtl. mit Wohng., 40 qm, sof. zu vm. Hüchter E., Albrechtstr. 1. *

*Laden m. Backstube, Einrichtg. u. Hinz. z. v. Näh. E., Loogstr. 11, I.

Ladenlokal, für Metzgerei geeign., in Neubauhäuserblock, bill. per 1. 9. zu vm. Ang. B 3321 Gst. Barm. †

Kleinerer Laden, Barm., Allee 189, zu vm. T. 503 15. 583b

Abgeschl. 6-Zimm.-Wohn. gr., helle Räume, elektr., mit Badez. u. Mans.- im Mittelp. Eth. sof. zu v. Ang. E 9201 Gst. *

Land-Wohnung 5 Zimm., Bad, Heizung, Warmwasser, Gas, in bess. Hause günstig p. 1. Sept. zu verm. b3168 Oscar Müllensiefen Vieltstein, Rhld.

Schöne, abgeschl. 1. Etage, in best. Zust., in ruh. H. Elbf., Breitestr., 6 gr. Zimm., evtl. 1 Sprch., elektr. Licht, günstig zu vm. Näh Tel. 529 86. r180

Abgeschlossene 4-Z.-Wohn. 1. Etg. mit Bader. zu verm., evtl. mit Garage. B., Obere Lichtenplatzerstr. 333 Telephon 538 98. *

Herrschaftliche 1. Etage B., Siegesstr. 80, 5 Zimm., Küche, Bad, 2 Mans., p. 15. 9. od. 1. 10. günst. zu verm. Näh. Schulz, Barm., Siegesstr. 80. 7635a

Wegen Geschäftsverlegung sind meine bisherigen **Büro- und Lagerräume** zu vermieten, und zwar Bergstr. 48, Erdgeschoß und 1. Stock, sowie große Garage für 2 Wagen. Die Räume eignen sich besonders gut für bessere Büros und die 1. Etg. auch für Wohnzwecke. k3741 August Arnz, W.-Elbf., Bergstr. 48.

Moderne Etagen. In einem unmittelb. a. d. mit. Barmer Antag. zu errichtenden Eta.-Wohnhaus, umfass. Wohnungen v. 4—6 R., sind noch Wohnungen frei. — Ang. B 3394 an d. Gst. Barmen. 7714a

Herrsch. 1. Etage i. Hse. Ottenbruchersst. 55, best. aus 5 R., 1 Bade- u. 1 Spchz., z. 1. Okt. zu verm. Näh bei F. Klein, E., Marienstr. 107. *

Untersch., 5 Räume, m. 2 Abstellr., el. Licht, Gas, ab 1. 9. zu Mk. 65 geg. gr. Karte zu verm. * Barm., Oberdörnerstraße 28, 1. Eta

E., Kölnerstr. 48, II Abg. 5 R., Gas, Wass., el. Licht, sof. zu vm. Pr. 85 Mk. *

Freie 4-Zimmer-Wohnung mit u. ohne b5747 **Pferdestall** zu verm. E., Bleichstraße 1 (Fabrik).

In bester Lage am Rothen 7712a **4-Z.-Wohn.** einschl. Küche u. b. Zentralh., Balk. u. Spchz. etc. Ang. u. B 322 Gst. Barmen

Mod., sonn. 1. Et., 4 Z., Bdz., B.-Nieschelb. † Ang. B 3322 Barm.

Freie 3-Zim.-W. part., sof. zu verm. Näh. in Gst. 131 †

Bohwinkel. 3 Zimmer, abgeschl., in schön., ruh. Lage sofort zu verm. Angeb. unt. V 213 an Filiale Bohwinkel. *

3-4-Z.-W., Humboldtstr., 2 Et., bill. Miete, b. Rf. gb. mod. Küche umstd. abz. Ang. E 9076 Gst. *

3 moderne Parterreräume besonders geeign. f. Arzt oder Anwalt sofort zu verm. B., Uferstr. 2 (Werther-brücke). 5819

Im schön. Oberberg. (Bröhltal), R. Wiehl moderne 3-, 4- od. 5-Z.-Wohnung mit Bad u. el. Licht, p. 1. Okt. günst. zu vermiet. Ang. unter B 272 Barmen. †

B., Nordst. (Nord) gr., sonn. 2- u. 3-R.-W. m. Glasdier., Balk. u. Erker sof. zu vm. Ang. B 3350 an Gst. Barmen. †

Abgeschl. 3 Zimmer mit Bad im Dönberg zu verm. Ang. u. E 8919 an Gst. *

3 sch. Zim. m. Ber. in bess., abg. H. Nähe Mirk. Bhf. an 1 o. 2 Mit., ruh. B. ob. Radio m. gr. K. sof. Ang. E 9195 Gesch. *

3 sch. Mansarden Neubau, Südstadt, Miete 40 Mk. an Braut- od. Kinderlos. Ehep. z. verm., wenn Möbel gekauft werd. Ang. E 9047 Gst. t5763

2 Zim. u 1 Mans. 15. 9. geg. gr. Kt. od. Tausch B., Marienstr. 11. II. 7710a

Beschlagn. fr. 2 Zim. a. Brautp. b. Möbelkauf pr. w. Möbelh. Schultz, B., Allee 190.

2 und 3 Zimmer in Sonnborn z. vermiet. Näh.: Elberf., Königstraße 396, Tel. 359 20. t5746

2-od. 3-Zimmer-Wohnung Riedblatt, z. 1. Okt. zu verm. Angeb. u. E 973 an Gst. b3166

\+ Wohnungstausch. Suche 2- od. 3-Z.-W. Näh. Südstadt. Biete sch. 2-Z.-W. m. Badez., Wichl., Ang. B 3337 Gst. Barm.

Anst. Dame find. b. Beamtenw. leer. 3. m. Balk. Ang. u. G 23 Fil. E., Burgstr. 7. *

Lager m. Rampe, 575×930, zu vermieten. 7643a Näheres Barmen, Siegesstraße 100.

Wuppertal—Bohwinkel. Größere Lagerräume und Keller günstig zu vm. c230 B. Dickel, W.-Bohwinkel, Königstr. 51.

Mittelpunkt Elberf. Part.-Büro, Lager, Keller, ca. 220 qm, unt. Friedenstr. 3. p Ang. E 9055 Gst. *

Eine Einzel-Garage, Barm., Allee 187/9, frei. T. 503 15. 583b

Mietgesuche

Wohnung, 4 Zimm. m. Küche u. Bad, möglichst in Bohwinkel f. sofort gesucht. Ang. unter E 957 Geschst. c230

Beamter f. z. 1. 10. **mod. 5-Z.-W.** in freier, ruh. Lage Barm. Höchstmiete ca. 80 Mk. Grüne Karte vorh. Ang. u. E 969 an Gst. f381

Bess., kinderl. Ehep. f. 1. 9. 10. abgeschl. **5-Zim.-Wohn.** mögl. m. Bad, in herrsch. Hause. Miete ca. 100 Mk. Ang. u. E 9065 an Gesch. *

4- od. 5-Z.-W. in guter, ruh. Lage zu miet. ges. Ang. B 3390 Gst. Barm. †

4 Zimm. abg. Etg. v. kl. Fam., 3 Ver., z. 1. 10. ges. Evtl. kommt günst. Hauskauf in Frage. Pr.-Ang. B 3396 Barm. †

4- od. 5-Z.-Wohng. v. kl. Fam., 15. 9. ges. Ang. m. Preis B 3374 Gst. Barm. †

Bess. älter. Ehepaar sucht p. sof. schöne Etage, 4 od. 5 Z., Briller-viertel oder Südstadt. Ang. unt. E 9067 an Gesch. *

Suche 2 leere Zimm. geg. Vergütg. Ang. u. E 9189 an Gst. *

Gesucht für sofort oder später c230 **7-Zimmer-Wohnung** evtl. kl. Einfamilienhaus, mit Zentralhzg. u. l. w., in nur bester Lage Barmens. Angeb. mit E 961 an die Geschst. ds. Bl.

Briller-Viertel 4- oder 5räumige Wohnung mit Bad und Küche, mögl. mit Veranda u. Gartenmitbenutzung per bald gesucht. — Angebote mit Preisangabe unt. E 8997 erbeten. 7644

Geschäftslokal nicht unter 100 qm, mit großem Schaufenster, in bester Geschäftslage, von solv. Firma gesucht. Angebote mit Mietpreis unter E 9104 an die Geschst. d. Bl. f5657

Abgeschlossene 3-Zimmer-Wohng. von alleinsteh. Dame zu miet. ges. Ang. u. E 8857 Gst. *

2 od. 3 Z. sof. ges. Ang. E 9220 Gst. *

Rub., kdrl. Ehep. f. 2-Zim.-Wohn., auch sch. Mans. Gr. K. vrh. Ang. E 8921 Gst. *

Rub., kdrl. Ehep. f. 2-Zimmer-Wohng. ev. m. Abstellr., möbl. Zentr. Gr. Kte. vorh. Ang. E 9239 Gst. *

2 od. 3 Z. v. kdrl. Ehep. geg. lang. Mietvorauszahl. ges. Ang. E 9176 Gst. *

2 od. 3 Zimmer v. rub. Mieter ges. Angeb. m. Mietpreis u. E 9196 an Gst. *

Für ältere Dame 2 Zimm. u. Küche, auch Mans.-Räume, mögl. m. Heizg. in bess. Hause in Barmen od. Elberf. ges. Gefl. Ang. m. Preis-ang. u. Bezugstdgt. B 3367 Gst. Barm. †

Jg. Brautp. f. 2 Z. mit od. ohne Kt. † Ang. B 3378 Barm.

Abgeschl., freie 2- u. 3-Z.-Wohn. mit Küche u. Bad, in besserem Hause, 1. od. 2. Etage, in Elb od. Barmen v. 1. 10. zu miet. ges. Angeb. unt. E 966 an die Gst. b3162

2 Zimmer mit Gas, Elektr. u. Wasser, Miete höchstens 25 Mk., Vorausz. sucht verh. Ingenieur. Mietberechtigung vorh. Ang. B 3324 Gst. Barm. †

2 Zimm. m. Gas, Elektr. u. Wasser, Miete bis 25 Mk., Vorausz. sucht verh. Ingenieur. Mietberechtigung vorh. Ang. B 3324 Gst. Barm. †

2 Zimm. m. Gas, Elektr. u. Wasser, Miete bis 25 Mk., Vorausz. sucht verh. Ingenieur. Mietberechtigung vorh. Ang. B 3324 Gst. Barm. †

2 Zimm. m. Gas, Elektr. u. Wasser, Miete bis 25 Mk., Vorausz. sucht verh. Ingenieur. Mietberechtigung vorh. Ang. B 3324 Gst. Barm. †

2 Damen suchen 1 leeres Zimmer (sof.) im Str. d. St. Ang. E 8923 Gst. *

*1 S. od. 2 Mans. ges. Ang. E 9070 Gst.

Groß., sonn., leeres Mans., evtl. 2 kl., d. prompt. Zahl. frei zu m. ges. Südstadt bvz. Ang. E 9075 Gst. *

Werkstatt, 30—50 qm, nebst 3- od. 4-Z.-Wohng. in Barmen ges. Ang. u. B 312 Barmen. f176

Möbl. Zimmer

Elberfeld: * Alfenstr. 57: Frdl. möbl. Zimm. z. v.

Ane-schnitt, 18: Gut möbl. 3. sof. od. sp. *

Aue 51: Gut möbl. B.- u. Schlafz., 2 Bett., el. Licht, priv. f5757

Bachstr. 14, pt.: Möbl. Zimmer zu verm. *

Bankstr. 4, I: Schön möbl. S. m. g. Pl. *

Baustr. 61, II. s. Mitty. Gut möbl. Zimm. *

Bergstr. 26, I: Möbl. 3. l. Pers. Et. 2. *

Bleichstr. 13, II: Sch. m. 3. sof. od. 1. 9. Et. 2. *

Bömerberg 27, II: Frdl. möbl. 3. mit sep. Eing. a. sol. Miet. kom.

Bollenb. 26, II. a. Bhf. Gem. Zimm., sep. Eg.

Brauerstr. 1, II: Möbl. Zim., 1 u. 2 Bett. *

Gesundheitstr. 9, I: Möbl. Büro, Schlaf-Wohn., elektr. Licht

Gesundheitstr. 25: M. W.- u. Schlafz. bill. *

Gombscheiderstr. 6, III: Gut möbl. 3. frei. *

Karlstr. 46, III l. o. l. Möbl.: Möbl. 3. *

Karlstr. 52, II: Möbl. 3. m. 2 Bett. an 2 H. ob. D. z. 1. 9. *

*Kirchstr. 8, II, Str.: Gut möbl. Zim. bill.

Kl. Klosbahn 14, I: Einf. Schlafstelle. *

Laurentiusstr. 33, II: Ab 1. 9. 31 verm. 2 schön möbl. Zimmer, geeignet für jung. Ehepaar. Zu sprech. nachm. zwischen 2 u. 4 Uhr. *

Ludwigstr. 77, part.: Möbl. Zimmer. *

Nordst. 37: Sch. Schl. f. H. p. Nacht 1 M. *

W.-Rathenaustr. 2, Mietkamp: Möbl. Kü. u. Schlafz., sep., sof. od. 1. Sept. 6—8 bez. *

Scheidenstr. 8, p. (Nähe Breiter.): Gr. B., einf. möbl. a. sol. berufst. Frl. *

Schleusenstr. 5, Gring: 3. mit 2 Betten. *

* **Wiesenstr. 14, II:** Gut möbl. 3. bill.

*Möbl. Mans. in r. H. an anst. H. o. D. 15 M. Näh. in Geschst. f175

Barmen:

B., Emilienstr. 47: Schön, gr. 3. m. fl. Wasser, el. L. u. Hzg. i. Einf. H. an berufst. Dame o. Herrn. †

B., Jägerstr. 45, II: Bevorz. sonn. Zim. *

Schlafs. o. Schlafst. Wohng. i. best. H. z. verm. Schützenstr. 2. Tel. 55026 v. 12—4. †

3. Str. g. mbl. B. u. Schlafz. u. 1 Einzelz. ab 1. 9. zu v. Ang. B 3323 Gst. Barm. †

Gesuche

Ja. Mann f. 1. 10. möbl. Zimmer m. elektr. Licht u. Zentralheizg., mögl. fließ. Wasser. Näh. Gewerbeschulstr. †† Ang. B 3358 Gst.

1 oder 2 Zimmer mit o. ohne Pension ges. Ang. u. B 327 Lüttge, Barm. f5a

4000 rheinische Kinder im Ausland

„Landaufenthalt für Stadtkinder" hat wieder viele Kinder aufs Land vermittelt

Sonderzüge ins Ausland

Die Organisation „Landaufenthalt für Stadtkinder", deren rheinische Geschäftsstelle sich im Düsseldorfer Landeshaus befindet, hat auch in diesem Jahre eine große Zahl erholungsbedürftiger Kinder während der augenblicklichen Schulferien in deutschen und ausländischen Landorten untergebracht.

Die Zahl der mit Hilfe der Bezirksfürsorgeverbände und der freien Wohlfahrtsorganisationen in eigentlichen Heimen untergebrachten Kinder hat infolge der Not der Kommunen bedeutend abgenommen. Dagegen ist man in diesem Jahre immer mehr dazu übergegangen, den Kindern einen Aufenthalt in Landpflegestellen (bei einzelnen Familien, Gutsbesitzern usw. zu beschaffen. Diese Landpflegestellen bereiten der Organisation „Landaufenthalt für Stadtkinder" keine größeren Kosten, da die Familien, Gutsbesitzer usw. die Möglichkeit haben, ebenfalls ihre Kinder ins Rheinland zu entsenden. Die Arbeit der Organisation wird durch das Entgegenkommen der Deutschen Reichsbahngesellschaft sehr erleichtert: der Fahrpreis für die Kinder unter 16 Jahren in der dritten Wagenklasse braucht nur zu einem Viertel bezahlt zu werden; die Vergünstigungen gelten auch für das Begleitpersonal.

Die Auslandentsendung von rheinischen Kindern hat in diesem Jahre außerordentlich zugenommen. Die Erschwerung der Grenzüberschreitung (100-RM.-Gebühr) hatte lediglich zur Folge, daß die Zahl der nach Österreich geschickten Jugendlichen vermindert wurde, weil die Transporte noch nicht heraus waren. Die Auslandentsendung geschieht ebenfalls im Wege des Austausches in Gemeinschaft mit der Organisation „Sozialer Deutsch-Ausländischer Jugendaustausch" unter weitgehenden Vergünstigungen der Eisenbahn. Zu Beginn der diesjährigen Sommerferien wurden Sonderzüge aus den rheinischen Großstädten nach Holland, Polen, Jugoslawien, Italien und zur Schweiz geleitet. Insgesamt etwa 4000 rheinische Kinder nahmen an diesen Fahrten teil.

Für die nächsten Jahre ist zu erwarten, daß die Auslandentsendung von deutschen Kindern noch größere Bedeutung als bisher gewinnt. Der Reichsminister des Innern hat vor kurzem die „Reichsarbeitsgemeinschaft für Jugenderholungs- und Heilfürsorge" in Berlin beauftragt, in Verbindung mit der „Deutschen Pädagogischen Auslandstelle" und dem „Deutschen Archiv für Jugendwohlfahrt" die deutsche Teilnahme an der vom 26. bis 29. August in Genf tagenden Internationalen Konferenz für Ferienkolonien und Freiluftkuren vorzubereiten. Es handelt sich um die Ausführung eines bereits im Jahre 1929 gefaßten Planes, auf breiterer internationaler Basis Fragen der Erholungsfürsorge und des Kinderaustausches zu behandeln.

Die Reichszentrale „Landaufenthalt für Stadtkinder" weist die Entsendestellen darauf hin, daß bei der Beurteilung der Hilfsbedürftigkeit im Sinne ihrer Richtlinien nicht die allgemeinen Grundsätze des Fürsorgerechtes angewandt werden dürfen. Hilfsbedürftigkeit liegt vor bei erholungsbedürftigen Kindern, wenn ihnen die Unterhaltungsverpflichteten die von einem Fürsorgearzt angeordnete Erholungskur aus eigenen Mitteln und Kräften nicht gewähren können, so daß Einrichtungen der öffentlichen und privaten Wohlfahrtspflege und sonstige soziale Fürsorgeeinrichtungen in Anspruch genommen werden müssen.

Alle Kinder, die im Rahmen der Organisation durch Vermittlung von Fürsorgeverbänden und Jugendämtern zur Erholung verschickt werden, sind einheitlich gegen Unfälle auf dem Transport und während des Erholungsaufenthaltes, die Begleit- und Betreuungspersonen gegen Unfälle und Haftpflichtansprüche weitgehend versichert. Die Zahl der Unfälle der Kinder hat in den letzten Jahren leider zugenommen. Aus der Übersicht für das Jahr 1930 geht hervor, daß von den insgesamt gemeldeten 916 Unfällen mehr als 300 sich beim Spielen, Turnen und bei sportlicher Betätigung ereigneten. So verunglückten z. B. im vergangenen Jahre beim Rodeln 18 Kinder und beim Fuß- und Faustballspiel 61 Kinder. In größeren Heimen und Anstalten sind die Unfälle häufiger als in kleineren Heimen. Der Grund dafür ist, daß in einem kleineren und mittleren Heimbetrieb die Beaufsichtigung und Beschäftigung der Kinder einfacher durchzuführen ist. Die Kinder bzw. deren Begleitpersonen sind vom Tage der Ausreise bis zur Rückkehr ins Elternhaus versichert. Der Versicherungsschutz erstreckt sich also ohne Rücksicht auf die Dauer des Erholungsaufenthaltes auf die Gesamtzeit der Unterbringung, jedoch längstens auf ein Jahr. Das ist von Wichtigkeit für Kinder, die beispielsweise in Landpflegestellen durch Vereinbarung mit den Pflegeeltern länger als ein Jahr verbleiben. In der Haftpflichtversicherung ist die Haftung für das Abhandenkommen von Reisegepäck der Kinder miteinbezogen.

Ausstellung in der Barmer Kunstgewerbeschule

Neue Plakat-Kunst und Ornamentkomposition

Schüler Wiethüchters zeigen ihre Kunst.

Die sich über die drei Geschosse des eindrucksvollen Lichthofes der Barmer Kunstgewerbeschule sich wirksam ausbreitende Schau von Plakatentwürfen und Ornamentalentwicklungen ist ein Erfolg. Ein jedenfalls ganz erheblich über das gewohnte Maß hinausreichender Erfolg!

Wiethüchter hat nicht nur starke Talente in seiner Fachklasse, sondern er weiß Neues und Eigenartiges zu bringen. Er selbst zählt zu den selbständigsten und wohl auch umstrittensten Erscheinungen unter den Wuppertaler bildenden Künstlern. Wohl an die dreißig Jahre wirkt er als Lehrkraft der genannten Anstalt, und die Wandlungen, die er als Künstler an sich selbst vollzogen hat, sind vielgestaltig. Etwas vom faustischen Drange nach dem Urgrund der Dinge steckt in seinem Künstlertum, das sich immer wieder auf neue Erundlagen stellte.

Ein Stück von diesem faustischen Drange steckt auch in Wiethüchters Auffassung von der Ornamentalkomposition. Er geht nicht von der Anschauung des Naturbildes aus und „stilisiert" es nach mathematisch-ornamental Grundsätzen, sondern er macht es umgekehrt. Beginnt in seinem Unterricht mit eben diesen Grundprinzipien, nach denen sich von alters her alle Schönheitsbegriffe ordnen. Der Urgrund aller künstlerischen Anschauung liegt in den Begriffen horizontal und vertikal. Aus ihnen sowie aus den Tönen Schwarz, Weiß und Grau — letzterer ist die Verbludung bezw. Mischung aus Schwarz und Weiß — läßt er Ornamente sozusagen aus der primitivsten Urform entwickeln. Dabei gibt er dem Schüler vollständige Freiheit über das „Wie". Denn eben dadurch erzieht er ihn zur Persönlichkeit, daß er ihm seine, des Lehrers, Wesensart niemals aufzwängt. Zunächst aus kleinen Linienschnörkeln, etwa Buchstaben oder Zahlen, nachempfunden, in dichtem Nebeneinander sowohl horizontal als vertikal gesetzt, wird eine lebendig wirkende Graufläche erzielt. Die freie Phantasie spielt ihr Spiel, und bald werden die Formen, spielerisch, unbewußt zu Figuren, die wir aus der Natur kennen. Auf diese Art überträgt Wiethüchter das musikalische Urgesetz vom Rhythmus als dem Anfang aller Dinge auf die Entwicklung des Ornaments im zweidimensionalen Sinne nach den Gesetzen der Kon- oder Exzentrik. Die Schwergesetze des „Aufbaus", auf denen die Architektur fußt — die Moderne tut es leider Gottes nicht immer —, diese Schwergesetze kann das lediglich auf Flächenwirkung berechnete Ornament ausschalten.

Hand in Hand mit der Entwicklung des Rhythmischen läßt Wiethüchter die der Töne (Farben) gehen. Hier, auf diesem Gebiete, sind die sogenannten Papier-Reißversuche bemerkenswert. Die Ornamente werden in freien Phantasien, wie oben geschildert, aus Papierfetzchen entwickelt. Durch die hinzutretende Farbe erhalten diese Entwicklungen ihre besondere Note. Diese Technik ist namentlich für Tapetenvorentwürfe geeignet.

Hierzu gehören auch die Motivgewinnungen mit Hilfe der Photomontage, die namentlich für Packungen nutzbar zu machen sind. Man sieht da Bindfadenstücke, Kaleidoskopgebilde, Grasbüschel, Leimklecse mit Pinselhaaren darin zunächst photographiert, in Vervielfältigungen aneinandergesetzt und so motivisch verarbeitet. Im gleichen Sinne findet man z. B. Schwebebahnkonstruktionsteile, eine Zeppelinluftschiffspitze oder das Objektiv einer Photokamera bearbeitet und verwertet. Sehr interessant sind auch die aus Papierschnitten oder anderswie hergestellten plastischen Ornamente, die namentlich für Schaufensterschmuck bestimmt sind.

Von starker Bildwirkung, in die Augen springend, wie es der Zweck des Plakats ja erheischt, sind die Verarbeitungen von Naturstudien. Hier tritt der absolute Künstler, die „Persönlichkeit", im stärksten Maße in die Erscheinung. Aber dennoch ist alles aus dem Gesichtspunkt der Praxis geschaffen. Da sieht man Tierköpfe in verblüffender Monumentalwirkung, Paviane, Marabus, Zebras, Tukane, Lamas, Pelikane und was noch sonst, die wohl als Reklame für den Wuppertaler Zoo gedacht sind. (Die Leitung des Tiergartens sei auf diese zugkräftigen Bilder ganz besonders aufmerksam gemacht.) In diesen Tierplakaten leistet Jockel Montenbruck ebenso Hervorstechendes wie auch auf anderen Gebieten. Weitere Leistungen, die besonders in die Erscheinung treten, bieten Anauft Kiekert, Heinz von Hofer, Rudi Bauer, Ilse Stein, Gustav Striebeck, Heinz Schmelzer, Ingeborg Mollenbauer. Es ist nicht unsere Gepflogenheit, Schülerarbeiten zu erwähnen, aber hier sind es durchaus ernst zu nehmende Leistungen, die dem Besucher Achtung abzwingen.

Und so kann man diese Ausstellung von „Schüler"arbeiten als eine künstlerische Tat bezeichnen. Sie verdient es, von den weitesten Schichten beachtet zu werden.

K.—

Wetterbericht.

Mittwoch den 19. August, 8 Uhr morgens.

Station	Luftdr. reduz.	Wind	Wetter	Temp. Cels.
Borkum	756.1	SSW leicht	Nebel	13
Hamburg	757.2	SW schwach	ziemlich heiter	13
Swinemünde	754.0	WNW stark	bedeckt	15
Königsberg	752.8	SW mäßig	bedeckt	15
Aachen	757.0	S schwach	Regen	14
Frankfurt-M.	758.7	NO leise	Regen	14
Hannover	758.6	SW leicht	bewölkt	14
Berlin	756.5	W leicht	bedeckt	14
Breslau	760.4	SW schwach	heiter	14
München	761.1	SW schwach	bedeckt	16
Zugspitze *)	581.0	NO frisch	bedeckt	16
Brocken *)	—	—	—	—
Kahler Asten	673.4	WSW frisch	bedeckt	10
Vlissingen	755.7	S leicht	bedeckt	14
Brüssel	755.2	SSO leicht	Regen	16
London	752.5	S schwach	Regen	15
Harmouth	753.7	S schwach	Regen	13
Dilmouth	749.2	SSW stark	bedeckt	16
Paris	757.2	SSW schwach	Regen	18
Toulouse	759.0	SSW leise	klar	20
Madrid	760.5	W leise	bewölkt	17
Zürich	761.3	SSW leise	heiter	16
Genf	761.7	S leise	klar	16
Lugano	760.8	N leise	klar	16
Genua	761.9	S leise	klar	22
Rom	761.4	NO leicht	klar	23
Messina	761.3	NNW schwach	ziemlich heiter	26
Wien	—	—	—	—
Budapest	—	—	—	—
Warschau	—	—	—	—
Kopenhagen	754.8	WNW schwach	bewölkt	15
Stockholm	751.0	NNW leise	bedeckt	15
Haparanda	751.7	still	bedeckt	11

*) Luftdruck der Höhenstationen nicht reduziert.

Beobachtungen in Wuppertal.

	Gestern 2½ Uhr nachm.	Gestern 9½ Uhr abends	Heute 7½ Uhr morg.
Luftdr. (red.)	757.0	758.9	756.9
Temperatur	18.1	13.6	13.6
Wind	W leicht	W leicht	SW leicht
Wetter	z. heiter	z. heiter	bedeckt

Niederschlag der letzten 24 Stunden . . — mm
Höchste Temperatur gestern 19.2
Niedrigste Temperatur heute früh . . . 10.1

Das skandinavische Tiefdrucksystem zerfällt in einzelne schwache Kerne, die sich bei ihrem nordostwärts gerichteten Kurs rasch auffüllen. Anhaltende Warmluftzufuhr vom Mittelmeer her über Frankreich nach England hat mit der kühlen Ozeanluft an der Westseite von Irland einen kräftigen Wirbel herausgebildet, der sich langsam ostwärts vorschieben wird. Die Warmluft erzeugt bei ihrem Aufgleiten über Nordfrankreich, der Kanalgegend und Belgien ein zusammenhängendes Regengebiet, das mit seinen Ausläufern bis in das Maintal reicht. Dieses wandert nordwärts und wird auch unserem Bezirk zeitweise Regen bringen. Das neue Tiefdruckgebiet dürfte sich später ähnlich wie in der vergangenen Woche zu einem Sturmwirbel herausbilden.

Wetteraussichten für Donnerstag:

Auffrischende südwestliche Winde, dabei wechselnde starke Bewölkung und zeitweise Regen oder Regenschauer; warm, vereinzelt lokale Gewitter.

Wahrscheinliche Weiterentwicklung:

Frischer böiger Südwest, etwas kühler, unfreundlich und regnerisch.

Kein anderes Werbemittel gestattet in dem Maße wie das **Inserat**, sich ebenso kurz wie verständlich und ausreichend deutlich auszudrücken. Und der

Phantasie

sind bei der Gestaltung der Anzeige keinerlei Grenzen gesetzt. Bildhaft und textlich läßt sich in der Anzeige Überzeugendes sagen.

Statt Karten

Fritz Henrich
Elisabeth Henrich geb. Tilly
Vermählte

Wuppertal-Barmen, 20. August
Ottostraße 39

Familien-Anzeigen
finden weiteste Verbreitung durch den
General-Anzeiger der Stadt Wuppertal

Statt besonderer Anzeige.

Heute morgen um 10 Uhr entschlief nach langem, schwerem, mit großer Geduld ertragenem Leiden mein lieber Mann, unser guter Vater, Bruder und Schwiegervater

Herr Hermann Peppinghaus

im Alter von 56 Jahren.

Um stille Teilnahme bittet im Namen der trauernden Hinterbliebenen:

Familie Hermann Peppinghaus.

W.-Nächstebreck (Löhrerlenstraße 22), den 18. August 1931.

Die Beerdigung findet am Freitag 21. Aug., nachm. 3½ Uhr, auf dem Friedhof in der Heide, W.-Nächstebreck, statt.

Danksagung.

Nach dem Heimgang unseres einzigsten Kindes Ursula gestatten wir uns, allen den lieben und mitfühlenden Menschen für die in so unbegrenztem Maße erwiesene Liebe, für die so reichen Kranz- und Blumenspenden unsern aufrichtigsten Dank zu sagen. Insbesondere dem hochverehrten Pfarrer Kolling von der Herz-Jesu-Kirche U.-Barmen für die so lieben und mitfühlenden Worte sowie dem verehrten Herrn Lehrer Bayer und den lieben Kindern für das wohltuende Geleit und das letzte Lied unseren tiefgefühlten Dank.

Wilhelm Schmitz u. Frau.

W.-U.-Barmen, den 19. August 1931.

Statt jeder besonderen Anzeige.

Am 15. August wurde unser herzensguter, geliebter Sohn und Bruder, Enkel, Neffe und Vetter

Hans Joachim

im 19. Lebensjahre von seinem schweren Leiden durch einen sanften Tod erlöst.

In tiefer Trauer:

Artur Höltring
Käthe Höltring
geb. Schroeter
Ruth Höltring.

Wuppertal-Barmen, Berlin, Kleinwittenberg, Hamburg, den 19. August 1931.

Die Einäscherung erfolgte in Berlin. 7708a

Heute früh erlöste der treue Gott unseren geliebten Vater, Schwieger- und Großvater, den Gutsbesitzer

Friedrich Schmidt

aus Haan i. Rheinl., im 74. Lebensjahre, in Leipzig von seinem mit Geduld ertragenen Leiden. Er folgte, nur ein halbes Jahr später, unserer guten Mutter in die Ewigkeit nach.

Leipzig-Stötteritz (Weißestraße 16), und Riesa-Gröba in Sachsen, den 18. August 1931.

Dies zeigen hierdurch schmerzerfüllt an:

Anna Hensel geb. Schmidt
Fritz Schmidt, Drogeriebes.
Robert Hensel, Ziegeleibes.
Hedwig Schmidt geb. Winkler
und 6 Enkel.

Die Beerdigung erfolgt in Haan/Rheinland, wohin der Heimgegangene überführt wurde, Freitag den 21. August, nachm. 3 Uhr, vom Trauerhause, Elberfelder Straße 6, aus.

Für Sie

haben wir unsere Fernsprecher-Anzeigen-Annahmestelle eingerichtet. Zwischen 8 bis 19 Uhr stets annahmebereit. Sie sparen Zeit, wenn Sie für die Aufgabe Ihrer Anzeigen den Fernsprecher benutzen. — **Ruf-Nummer des General-Anzeigers der Stadt Wuppertal**

21701

135d
Zurück
Dr. Dörken
Facharzt für innere und Nervenkrankheiten.
Wuppertal-Barmen, Heidterstraße 22

Nähmaschinen Mk. 130.-
Weltmarke fabrikneu, ohne Anzahlung. Lieferung sofort frei Haus. Wochenrate Mk. 1.50. Zahlungsbeginn 1. Oktob. Nähkursus im Hause kostenlos. Altmasch. nehme in Zahlung. Angeb. u. E 9103 Geschst.

DRUCKSACHEN
Industrie und Handel. Werbeblätter nach Künstlerentwürfen, illustrierte Kataloge, Preislisten. - Anfertigung von Entwürfen für Werbe-Drucksachen
W. GIRARDET, ESSEN

Bergischer Gang

Nr. 193 — 1931 | Beilage zum General-Anzeiger der Stadt Wuppertal | Mittwoch, 19. August

Stresemanns musikalisches Vermächtnis

„Mein Leben ist weniger harmonisch gewesen, seitdem ich nicht mehr gesungen habe. Wenn ich an die Zeiten denke, da in den „Drei Raben" mein Eintritt in die Dresdener Liedertafel erfolgte, dann sehe ich die Jahre noch lebhaft vor meinen Augen und mir klingen in den Ohren die Melodien alter Volkslieder, die wir damals gesungen haben, alter deutscher Volkslieder mit jenem Einschlag von Sentimentalität, den man so oft in heutiger Zeit als weichlich hingestellt und der doch weit mehr deutsch ist als der Zynismus, über den sich so viele heute hinwegsetzen. Wir haben damals einfache Lieder gesungen: „Es steht ein Lind' im tiefen Tal", „Es war ein Sonntag hell und klar" und Lieder von Waldesrauschen, und haben als die Kinder der Steingräber der Großstadt uns hineinversetzt in jenes, wonach der moderne Mensch sich sehnt, nach der Zusammengehörigkeit mit der Natur, nach den Sagen seines Volkes, nach den Märchenträumen, ohne die eine deutsche Seele nicht leben kann, weil das Leben nicht lebenswert wäre, wenn es anders sein würde und nichts übrig ließe als das Sehnen über den Alltag hinaus. Und diese ganze Empfindung, die uns Deutschen eigentümlich ist, die hat sich oft ausgewirkt in der Geschichte unseres Volkes.

Ich habe so oft über die deutsche Geschichtsentwicklung nachgedacht und mich immer gegen die Auffassung gewendet, als wenn die Einheit des Deutschen Reiches lediglich das Ergebnis der Schlachten oder der Diplomatie gewesen sei. Die Diplomatie eines Bismarck konnte die Einheit nicht nach Hause tragen, wenn nicht vorher der Gedanke der deutschen Einheit in die Herzen jedes Deutschen eingeprägt worden wäre. Zählt er doch den Chorgesang zu den Imponderabilien, die die deutsche Einheit geschafft hätte. Dazu haben die Sängerfeste vielmehr beigetragen, als es sich die Schulweisheit mancher Leute träumen läßt. Damals war es verboten, von deutscher Einheit zu sprechen, die über die deutschen Grenzen hinausging. Schon damals hat man empfunden, daß am Anfang jeder Entwicklung die Seele und das Gemüt eines Volkes steht. Diejenigen, die auf geistigem Wege gekämpft haben, und nicht zuletzt die Sängerbünde, haben ebensoviel zur Erringung der deutschen Einheit beigetragen wie die Kämpfer von Sedan. In der Paulskirche zu Frankfurt am Main und in Versailles wurde im vorigen Jahrhundert deutsche Geschichte geschmiedet, und heute stehen wir vor derselben Aufgabe.

Inzwischen haben wir einen furchtbaren Zusammenbruch erlitten. Zweifelnd fragen wir uns, ob dieses deutsche Volk eine Zukunftshoffnung haben kann und haben darf.

Wir sprechen viel von deutscher Wiedergeburt, von deutschem Wiederaufstieg. Dieser deutsche Wiederaufstieg wird nur möglich sein, wenn die Seele des deutschen Volkes ihn vorbereitet. Es wird ein geistiger Wiederaufstieg sein oder er wird es nicht sein. Ich bin durch die Wirtschaft gegangen in einem Lande, in dem, wie kaum in einem anderen, ein Schornstein neben dem anderen steht, aber trotzdem habe ich nie vergessen, daß die Wirtschaft nur Mittel und nicht Selbstzweck ist.

Es gibt einen geistigen Wiederaufstieg des deutschen Volkes oder es gibt überhaupt keinen. Diese Dinge berühren mich in der Gegenwart so sehr, weil ich eine Jugend kommen sehe, die manches als Firlefanz ansieht, was wir als ernst ansehen. Ich verstehe die Bemühungen um die körperliche Ertüchtigung, die Bemühungen, den Körper zu stählen, aber ich wünsche, daß man bei dem Sport den Geist nicht vergißt!

Ich wünsche, daß wir bald wieder die Jugendchöre, die einst die deutsche Seele widerspiegelten, hören könnten. Werdende sind wir bis zu dem Augenblick, wo wir die Augen schließen. Die Jugend, die da glaubt, fertig zu sein, wenn sie die ersten Phrasen sogenannter politischer Weisheit von anderen aufgeschnappt hat, die wird nie führend sein.

In unserer Hast und Unruhe suchen wir die schönsten Stunden hineinzuflechten, in denen Melodien in unserem Inneren erklingen. Nur wer dieses Gleichgewicht hat zwischen Tagesarbeit und Ausruhen, der wird sich als einzelner verbunden fühlen mit einer Gesamtheit, die sein Ideal trägt als Glied eines Volkes, in dem das, was aus vergangenen Jahrzehnten in ihm selbst lebt, zum Ausdruck kommt. Wenn das deutsche Volk seine Seele nicht verliert, wenn wir unser Gemüt behalten, wenn wir beherzigen: Laß von kleinen Geistern der Seele Trunkenheit nicht meistern, dann wird es auch im Zeitalter der Millionenstädte und der Maschinen einen Wiederaufstieg geben, dann werden sich auch immer Männer finden, die selbst in dunklen Zeiten das Steuer durch all' die Stürme, die sie umbrausen, führen, dann werden auch die Menschen, die am Ufer stehen, ruhig bleiben können, auch wenn das Schiff nicht gleich den Kurs zwischen Scylla und Charybdis einschlägt, den sie sich mathematisch ausrechneten; dann wird auch dieses vom Schicksal so schwer getroffene Volk seine Zukunft wieder haben."

Der Sonnborner Quartett-Verein in Vallendar.

Vor kurzem weilten die Sänger des Sonnborner Quartettvereins bei dem ihnen befreundeten Männergesangverein „Germania" Vallendar. Nach lustiger, mit bergischem Humor durchwürzter Fahrt ging es dem Rheinstrom entlang in rascher Fahrt dem Ziele zu, wo nach herzlichem Empfang die Unterbringung der Teilnehmer mit ihren Damen in die Quartiere erfolgte. Der freundlichen Aufnahme durch die Bevölkerung sei dankbar gedacht. Abends fand dann im Restaurant „Zur Stadt Cochem" ein Sängerkommers statt, der die Sänger lange in fröhlicher Stimmung zusammenhielt und reichlich Gelegenheit bot, das Band der Freundschaft beider Vereine enger zu schließen.

Bei schönem Wetter ging am Sonntagmorgen die Dampferfahrt nach Koblenz vonstatten, wo am Deutschen Eck der Gesang des trutzigen Liedes „Bleib' deutsch, du herrlich Land am Rhein" bei den zahlreichen Zuhörern reichen Beifall fand. Dann folgte die weitere Besichtigung der Sehenswürdigkeiten von Koblenz, nicht zu vergessen das schöne Weindorf, wo die Bekanntschaft mit dem Vorsitzenden des Bundes Koblenz gemacht wurde.

Bergische Heimat- und Rheinlieder wechselten in bunter Folge bis zur Rückkehr über Ehrenbreitstein nach Vallendar, wo nach gemeinsamem Mittagessen nachmittags eine Feier auf der bekannten „Humboldthöhe" folgte. Doch allzu schnell schwanden die schönen Stunden dahin, und es hieß an den Aufbruch denken. Vom gastgebenden Verein zum Bahnhof geleitet, trug nach herzlichem Abschied der Zug die Gäste wieder zum Wuppertal.

Volkswettsingen in Traunstein



Eine Gruppe trägt bei dem Sangeswettstreit im Festsaal zur Zitherbegleitung ihre Volkslieder vor. — Zu dem großen Volksliederwett singen, das am letzten Sonntag in Traunstein stattfand, waren aus allen Teilen Bayerns landsmannschaftliche Abordnungen zusammengeströmt. Die mundartlichen Volksgesänge wurden vom Schauplatz des Wettsingens aus aufs Mikrophon übertragen.

Konzertreise des Wiener Lehrer-a-cappella-Chores.

Der Wiener Lehrer-a-cappella-Chor unternimmt in der Zeit vom 31. August bis 16. September d. Js. unter der künstlerischen Leitung seines Gründers und Leiters, Regierungsrats Professor Hans Wagner-Schönkirch, seine 11. Auslandskonzertreise nach Deutschland, Holland und dem Saargebiet, in deren Verlauf 17 Konzerte in verschiedenen Städten gegeben werden. In Wuppertal kann ein Konzert leider nicht stattfinden.

Gau-Sängerfest Hagen-Schwelm des Westf. u. Deutschen Sängerbundes

Feier des 25jährigen Bestehens des Bürgergesangvereins Milspe.

Aus Anlaß seines 25jährigen Bestehens ist dem Bürgergesangverein Milspe die Feier des 5. Gausängerfestes des Gaues Hagen-Schwelm des Westf. und Deutschen Sängerbundes übertragen worden. Die Veranstaltung findet vom 29. bis 31. Aug. ds. Js. statt. Die Vorbereitungen zum guten Gelingen dieses Festes stehen vor dem Abschluß, und der festgebende und rührige Verein hat keine Mühen gescheut, um der Bevölkerung des oberen Ennepetales zu zeigen, wie stark der Sängergau Hagen-Schwelm ist. Die Feier ist gleichzeitig als werbende Kundgebung für den deutschen Männergesang gedacht. Nahezu 25 namhafte Vereine haben ihre Teilnahme zugesagt.

Ein Wuppertaler Bezirksdirigent beim Sängerfest in Buffalo.

Für das im nächsten Jahre stattfindende Arbeiter-Sängerfest der Vereinigten Staaten von Amerika wurde Chorleiter Artur Benz zum Bezirksdirigenten gewählt. Artur Benz ist der Sohn eines bis vor einigen Jahren in Elberfeld ansässigen Elberfelder Bäckermeisters. Das genannte Sängerfest wird in Buffalo (NJ.) stattfinden. Man rechnet mit einer Teilnehmerzahl von 10 000 Sängern. Artur Benz wird bei dem Sängerfest sechs Vereine dirigieren.

Deutsche Sänger bei den Hochzeitsfeierlichkeiten in Sinaia.

Bei den Hochzeitsfeierlichkeiten für die Prinzessin Ileana haben, wie die „Kronstädter Zeitung" berichtet, auch die Kronstädter deutschen Gesangvereine auf spontane Eingebung König Karls hin mitgewirkt. König Karl hatte sich zweimal an den deutschen Unterstaatssekretär, Minister Brandsch, gewandt und ihn um seine Vermittlung ersucht, und obgleich die Kronstädter Gesangvereine erst am Vormittag um 10 Uhr von dem königlichen Wunsch erfuhren, waren sie zwölf Stunden später mit einem ausgezeichnet einstudierten Programm in Sinaia. Im Florentinischen Saale, der unmittelbar an die große Galerie sich anschließt, in der die Festtafel stattfand, sangen die Sänger unter Leitung des Musikdirektors Nowack zunächst den Sängergruß des Deutschen Sängerbundes: „Grüß Gott, Grüß Gott mit hellem Klang, Heil deutschem Wort und Sang". Dann folgten Mozarts „Bundeslied", „Am Brunnen vor dem Tore" und viele andere Lieder.

80jähriger Sängerveteran. Am 24. August vollendet Konrad Rudolph, Elberfeld, Höchsten Nr. 80a, das 80. Lebensjahr in seltener geistiger und körperlicher Frische. Mehr als sechzig Jahre war der Jubilar ununterbrochen in mehreren Gesangvereinen als Sänger tätig. Seit 52 Jahren ist er aktives Mitglied des Männergesangvereins Elberfelder Liederkranz, zugleich der einzige unter den noch lebenden Gründern dieses Vereins. Konrad Rudolph ist, als goldener Sängerjubilar, Inhaber der bronzenen Denkmünze sowie des Ehrenbriefes vom Deutschen Sängerbund.

Aus dem Rheinischen Bundesleben.

Sitzung des erweiterten Vorstandes.

Die Mitglieder des erweiterten Vorstandes im Rheinischen Sängerbund fanden sich in Köln zu einer Sitzung zusammen, in der wichtige, das Innenleben des Bundes betreffende Fragen besprochen wurden. Der Bundesvorsitzende Mirbach begrüßte zur Eröffnung der Sitzung die Vertreter des Gaues Eifel-Maifeld und Pellenz, der vor vier Jahren gegründet wurde und nunmehr dem Rheinischen Sängerbunde beigetreten ist. Seit der letzten Sitzung hat sich wiederum eine Anzahl rheinischer Gesangvereine zum Beitritt gemeldet, die restlos aufgenommen wurden. Auch die Vertreter des Hunsrücker Sängerbundes, der die bekannten Loslösungsbestrebungen des Rhein-Nahe-Gaues nicht mitmacht, war anwesend und gab wertvolle Aufschlüsse über die Erstehung der Loslösungsbestrebungen des Rhein-Nahe-Gaues und des Trierer Gaues und Anschluß an den Saarsängerbund, die in schroffstem Widerspruch zu den Erklärungen stehen, die bisher von diesen Seiten abgegeben worden sind. Der Niederschlag dieser Aeußerungen soll an den Deutschen Sängerbund weitergeleitet werden. In den ersten Versammlungen, die die Loslösung zum Ziele hatten, wurde betont, daß die beiden Gaue sich selbständig machen wollten, und daß man, wenn der Anschluß an die Saar nicht gutgeheißen werde, aus dem Deutschen Sängerbund austreten wollte. Interessant war die Mitteilung, daß fast ausschließlich finanzielle Fragen den Impuls zu der Loslösung gegeben hätten und daß man, nachdem bekannt wurde, daß das Barmer Sängerbundesfest mit einem Defizit abgeschlossen, den Austritt forcierte. Wie bereits bekannt, wollen am Sitze des Rhein-Nahe-Gaues die größeren Kreuznacher Vereine dem benachbarten hessischen Sängerbunde zugeteilt werden, während in Trier, dem Hauptsitze des Moselbundes, eine Anzahl größerer Vereine beschlossen hat, im Rheinischen Sängerbunde zu verbleiben. Die Sachlage ist heute sehr verwickelt. Auf jeden Fall dürfte es auf der Mitgliederversammlung des Deutschen Sängerbundes zu scharfen Auseinandersetzungen kommen. Weiterhin wurde in der fünf Stunden umfassenden Beratung die finanzielle Lage des Bundes einer eingehenden Besprechung unterzogen. Ein ausgesprochenes Sängerdorf ist Lindenholzhausen im „Goldenen Grund" (Lahntal). Da ist kein Haus, das nicht einen oder mehrere Sänger stellt, und alles singt, die Jungen und die Alten, die Frauen und die Männer. Der Pfarrer des Ortes, der Rektor, die Lehrer, der Bürgermeister, alle sind sie musikalisch interessiert. Zwei tüchtige blühende Chöre sind vorhanden, der eine davon ist die „Harmonie". Ihr Leiter F. Dernbach ist eine vorbildliche Chormeistergestalt. Er ist die treibende Kraft für dieses wundervolle musikalische Leben im Dorf, und sein Einfluß reicht weit über den „Goldenen Grund" hinaus. Er macht sich Lahn auf und ab bemerkbar im künstlerischen Wollen und Können der Vereine der ganzen Gegend. Der Name der „Harmonie" fiel zum ersten Male auf, als zur Zeit berichtet wurde, daß acht junge Sänger aus ihren Reihen zu Fuß nach Hannover zum Bundesfest gepilgert wären.

„Das Lied, das aus der Kehle dringt, ist Lohn, der reichlich lohnet!"

Vor kurzem fand in Erbenheim im Nassauerlande ein Wettstreit statt, bei dem neben den bekannten „Kunstgegenständen" auch Geldpreise im Betrage von RM 5750 zum Austrag kamen, darunter ein erster Preis von RM. 700. Da rede man uns nicht mehr von der Not der Zeit und namentlich nicht auch von der Not der Gesangvereine. Wieviel erniedrigende Bittgänge und wieviel bloßstellende Bettelbriefe mögen getan und geschrieben worden sein, bis das Geld beisammen war!

Die neue Kalman-Operette.

„Der Teufelsreiter."

Emmerich Kalman, der bekannte Wiener Operettenkomponist, hat neben einem Tonfilm, betitelt „Ronny", soeben eine neue Operette beendet. Sie heißt „Der Teufelsreiter", spielt im Jahre 1835 und bringt den durch seine Reiterkünste bekannten ungarischen Husaren Graf Moritz Sandor auf die Bühne, der sich die Liebe der Tochter des mächtigen Kanzlers Fürsten Metternich erobert. Rudolf Schanzer und Dr. Ernst Welisch haben das Libretto geliefert. Die Kaiserin Karoline Pia von Sardinien, Honorius, der Fürst von Monte Carlo und auch andere Personen, die zu dieser Zeit eine große Rolle spielten, charakterisieren die Epoche, in der die Operette spielt, und diese Personen stehen denn auch im Rollenverzeichnis der neuen Operette. Der erste Akt spielt nach Mitteilungen des Komponisten in der berühmten spanischen Reitschule in Wien, der zweite und der dritte Akt in Preßburg, das im Anfang des vorigen Jahrhunderts die größte Rolle im gesellschaftlichen und Hofleben Ungarns gespielt hatte. Der letzte Akt hat einen der berühmten ungarischen Komitatsbälle zur Szene. Die Uraufführung der neuen Operette Kalmans wird zu Weihnachten im Theater an der Wien stattfinden.

Rundfunk-Programm

Donnerstag, den 20. August

Langenberg (Aachen, Köln, Münster)

6.45—7.00: Leibesübungen. Dr. Ludwig Bach.
7.05—8.00: Schallplattenkonzert.
10.15—11.55: Schallplattenkonzert.
12.10: Schallplattenkonzert.
12.55—14.00: Konzert, Leitung: Eysoldt; Solistin: Marga Reith-Ernst (Sopran), Begleitung: Ella Conrad. Die Geheimnisse der Etsch, Walzer (Carene). — Ouvertüre zu „Prinz Methusalem" (Strauß). — Serenade (Chaminade). — Angelus (Michels). — Nell Gwyn, Suite (German). — Lieder für Sopran (Ramraß): a) Erwartung, b) Dort; c) In der Kirschenblüt'. — Melodien aus „Faust" (Gounod). — Morgenständchen / Abendständchen (Müller). — Potpourri aus „Drei alte Schachteln" (Kollo).
15.50—16.20: Elß Vordemberge: Lustiges Allerlei.
16.20—16.40: Französische Landschaften. Dr. W. Sundermeyer: Orange, Avignon und Arles.
16.40—17.00: Anna Beckmann: Aus der Praxis einer gemeinnützigen Eheberatungsstelle.
17.00—18.00: Konzert. Westdeutsches Trio: Else Maschenborn (Klavier), Steffi Koschate (Violine), Käthe Babst-Heß (Cello). Trio G-Dur, Opus 1 Nr. 2 (Beethoven). — Trio A-Moll, Opus 50 (Tschaikowsky).
18.00—18.20: Oberpastor Grüner: Dorpater Studentenleben in alter und neuer Zeit.
18.20—18.40: Menschenkenntnis (3). Universitätsprofessor Dr. J. M. Verweyen.
18.40—19.00: Aus der Welt des Tieres. Professor Dr. Bastian Schmid: Affen.
19.25—19.55: Dr. A. Voigt: Die Notlage des deutschen Handwerks und ihre Ursache in der Geschichte.
20.00: Abend mit Robert Koppel. Leitung: Eysoldt; Begleitung: Bielich. Ouvertüre zu „Eine Nacht in Venedig" (Joh. Strauß). — Lieder mit Klavier: a) Cataloska (Waldau); b) Mutters Hände (Clauberg); c) Du stille Stadt am schönen Rhein (Redl); d) Das Lied von den drei Frauen (Erwin Straus). — Potpourri aus „Wenn Liebe erwacht" (Künneke). — Lieder mit Klavier: a) Der alte Herr (Hans Hermann); b) Ein Glas voll mit Wein (Meiner und Menarak); c) Man müßte wieder (Rich); d) Die Sterne (Clauberg); e) Der Verkäufer (Erwin Straus). — Wenn die Füßchen sie heben, Walzer (Gilbert). — Rezitationen: a) Wo sind meine Schuhleisten (Banter); b) Elektrisches Lichtbad (Zeiterström); c) Gespräch mit einem Schweigenden (Appelt). — Versuchung, Step (Lodge). — Tanzschlager mit Jazz-Orchester: a) In meinem grünen Garten (Reisfeld und Marbot); b) Du sollst nicht traurig sein (Cowler); c) Marie, Marie (Roland); d) Im Café zur grünen Laterne (Krome); e) Meine Wirtin verlangt keine Miete (Tramer und Wengraf); f) Die Frauen sind für mich eine Walzermelodie (Straßny); g) Du bist verrückt, mein Schatz, du denkst an Liebe (Rotter und Kaper); h) Ein kleines Häuschen in Oberammergau (Theuriet und Karl); i) Laß mich deine Carmen sein (Hollaender); k) Ein zartes Tangomärchen (Arlan); l) Schreibt deine Liebste dir (Benes); l) Ein spanischer Tango (Rotter und Jarmann); m) Mein liebes Mädel, du sollst nicht weinen (Raymond); n) In Berlin (Raymond).
Anschließend (etwa 22.15—24.00): Tanzmusik.

Lebensretter-Klubs am Badestrand.

In keinem andern Lande macht man wohl in der Hitze des Hochsommers von dem Genuß des Bades einen so ausgiebigen Gebrauch wie in Australien. An dem weiten Meeresstrand in der Nähe von Sydney und anderen Großstädten des Erdteils sind ganze Städte entstanden, luftige Häuschen, die sich amphitheatralisch an den Hügeln erheben. Alles geht im Sommer in Schwimmkostümen herum, und der Geschäftsmann, der aus seinem Stadtbureau nach Hause kommt, nimmt vor dem Essen ein Bad, so selbstverständlich, wie man sich sonst die Hände wäscht. Den ganzen Tag über wird gebadet, und selbst des Nachts tauchen Zahllose infolge der unerträglichen Hitze in die kühlen Fluten. Dieses Badeleben konnte sich in Australien erst seit dem Jahre 1902 entwickeln, in dem das Verbot des Badens am offenen Strand aufgehoben wurde. Nun ist die Brandung an den Meeresküsten sehr heftig, und die Schwimmer sind auch bisweilen durch Haifische bedroht, so daß früher eine große Anzahl von Unglücksfällen vorkam. Daraufhin haben sich zahlreiche Lebensretterklubs gebildet, von denen Dr. Geoffrey Morey in der Leipziger „Illustrierten Zeitung" erzählt. Zunächst taten sich einige junge Leute zusammen, um ihren Mitmenschen freiwillig und unentgeltlich im Fall der Not zu Hilfe zu kommen. Da es keine Klubs dieser Art in der Welt gab, mußten sie ihr eigenes Verfahren der Ausbildung und Ausrüstung finden. Sie sammelten Gelder, um die nötigen Mittel dafür zu gewinnen und fanden Aerzte, die sie in der Kunst der Wiederbelebung unterrichteten. Heute gibt es mehr als siebzig solcher Klubs in Neu-Südwales, die über 5000 Mitglieder haben. Aufgenommen werden nur kräftige Männer, die sich nach strenger Prüfung als gute Lebensretter erwiesen haben, jeder muß ein hervorragender Schwimmer sein. In letzter Zeit bekommen die Klubs eine kleine Unterstützung von der Regierung und stellen während der Wochentage, in denen die Mitglieder beruflich beschäftigt sind, bezahlte „Lebensretter" zur Bewachung des Strandes an. Sofort wenn der erste Ton der Rettungsglocke, die an jedem Strand angebracht ist, ertönt, dann stürmt ein Trupp dieser Lebensretter an die Winde der Rettungsleine. Sie bilden eine lebende Mauer, um die Menge abzuhalten, und fünf Mann entfalten eine eifrige Tätigkeit an der Maschine: einer nimmt den Rettungsgürtel um und eilt ins Wasser, drei lassen die Leine in ihren hoch über den Kopf gehaltenen Händen ablaufen, und einer reguliert die Winde. Auch Rettungsboote stoßen sofort ab. Auf diese Weise haben die Lebensretter-Klubs bereits mehr als 13 000 Menschenleben den Fluten entrissen.

Zahnärztliche Ausbildung am Gummikiefer.

In Verbindung mit dem 8. Internationalen Zahnärztekongreß, der eben in Paris abgehalten wurde, hat man eine umfassende Ausstellung im Grand Palais veranstaltet, die dem Laien höchst seltsame Eindrücke hinterläßt. Er glaubt sich in eine Art „Schreckenskammer" versetzt, wenn er die zahlreichen Operationsstühle sieht, bei deren Anblick ihn Erinnerungen an schmerzliche Stunden beschleichen; die gleichen Gefühle werden in ihm erweckt, wenn er all die unzähligen „Marterinstrumente" betrachtet, wie Zangen, Bohrer usw., die hier aneinandergereiht sind. Aber die moderne Zahnheilkunde wartet nicht nur mit solchen Schreckensbildern auf, sondern sie eröffnet auch tröstliche Aussichten, und viele der ausgestellten Vorrichtungen dienen dazu, die Qual der Zahnbehandlung zu lindern und auszuschalten. Besonders interessant ist die Vorführung eines neuen in Lyon ausgearbeiteten Verfahrens zur Ausbildung von Zahnärzten. Die Studenten müssen nämlich an den Gummi-Modellen menschlicher Schädel arbeiten, die in der Ausbildung der Mundhöhle und dem Gebiß vollständig der Wirklichkeit entsprechen. Sogar die „Muskeln" dieser Gummikiefer und Gummilippen sollen dieselbe Widerstandskraft aufweisen, wie bei einem durchschnittlichen Menschen. Der angehende Zahnarzt kann also in diesen künstlichen Mündern nach Herzenslust an den Zähnen herumbohren, ohne daß unglückliche „Versuchskaninchen" dadurch unnötige Schmerzen erleiden. Die Zähne entsprechen in ihrer Härte durchaus den natürlichen. Auch die lästige Beobachtung von Patienten, durch die den Lehrer bei Operationen umstehenden Schüler wird vermieden. Während nämlich der Professor eine Behandlung vorführt, sitzen die Studenten in einem anschließenden Raum und sind durch ein System von Ferngläsern in die Lage versetzt, auf einer Leinwand das Bild des Mundes des Patienten in sechsfacher Vergrößerung in natürlichen Farben zu beobachten. Sie folgen also der ganzen Behandlung, ohne daß der Behandelte selbst etwas davon weiß.

Die Prinzessin und der Leopard

Von Ralph Bergengrün

(Berechtigte Übertragung von Carl Wehner)

Fräulein Marietta Bailey — „Prinzessin Perdita, die Königin der Leoparden" auf den Anschlagzetteln genannt — saß im Ankleideraum und nähte an einem Hemdleibchen, um sich die Zeit bis zum Auftreten zu vertreiben.

Über eins hatte Marietta von jeher ihre Mutter, die sie seit Jahren nicht mehr gesehen hatte, im unklaren gelassen. Die gute alte Dame war der Anschauung, die Leoparden seien so harmlos wie junge Katzen, wenn man sie nur zu behandeln verstehe. Was wußte sie schon von Betsy und Nero, was davon, daß sie immer in ihren Transportboxen bleiben mußten und den großen Vorführungszwinger nur dann zusammen mit den Artgenossen betreten durften, wenn Marietta zur Aufsicht mit dabei war.

Marietta warf einen flüchtigen Blick auf die Uhr, nahm Eisen und Peitsche zur Hand und wandte sich ein letztes Mal dem langen Garderobenspiegel zu. In diesem Augenblick hörte plötzlich unten die unruhige Bewegung auf, die von den vielen Füßen der hereinströmenden Besucher herrührte. Eine Sekunde gespannter Ruhe . . . dann Schreckensrufe, der schrille Aufschrei einer Frau, das Durcheinander und der Lärm davonstürzender Menschen. Etwas Schreckliches mußte in der Zelthalle vorgefallen sein!

Bevor Marietta die Tür erreichte, wurde diese aufgerissen und ihr Stallbursche stand auf der Schwelle. Sein Gesicht war kalkweiß, seine Hände zitterten, und er bedurfte einiger Anstrengungen, um sich in Gewalt zu bekommen.

„Nero ist ausgebrochen!" stieß er schwer atmend hervor. „Aus dem Käfig heraus — ich weiß selbst nicht wie . . . Urplötzlich war er draußen . . ."

Marietta rauschte an ihm vorüber und betrat den Treppenabsatz, von wo aus man das Zirkusinnere gut übersehen konnte. Im ersten Augenblick schien der Raum leer. Marietta stieß einen Seufzer der Erleichterung aus. Gott sei Dank, es war niemand verletzt! Trotz der ausgebrochenen Panik hatten sich die Zuschauer der verschiedenen Ausgänge zu bedienen gewußt, und jemand war vernünftig genug gewesen, die Türen wiederum zu schließen.

Drei der Leoparden strichen in dem gemeinsamen Zwinger hin und her und rieben ihre weichen, geschmeidigen Körper an den Eisengittern. Gelassen und gleichgültig schaute Betsys katzenförmiger Schädel aus dem einen Sonderkäfig heraus. Aber Neros Verlies daneben war unbewohnt.

Aber jetzt wurde Mariettas Aufmerksamkeit durch ein Etwas gefesselt, das sich in einer Loge zwischen zwei Korbsesseln hin und her bewegte. Sie erkannte Neros aufgeregt herumschlagenden Schweif. Auf einer Leiste war von einem unachtsamen Bedienten ein Staubwedel liegen gelassen worden, der im Windzug eines elektrischen Ventilators leicht erzitterte. Diese Bewegung hatte Neros Aufmerksamkeit erregt. Während Marietta behutsam die Treppe hinabstieg, vernahm sie ein gedämpftes Knurren; ein gefleckter Körper schoß unter dem elektrischen Licht in die Höhe — und Nero kugelte sich am Boden, den Staubwedel zwischen den Tatzen.

Die anderen Leoparden hatten ihr rastloses Hin- und Hertraben eingestellt; sie brüllten vor Erregung laut auf. Aber Nero kümmerte das nicht. Der Länge nach auf dem Boden ausgestreckt, liebkoste er sein Opfer, stieß es von sich, streckte eine riesige Tatze danach aus und holte es mit der Spielwut und der Genugtuung einer jungen Katze wieder herbei.

„Bleib hier," flüsterte Marietta ihrem Gehilfen zu. „Wenn sich Nero mir zuwendet, dann gehst du an den Zwinger und öffnest die Tür."

Als Nero seiner Herrin ansichtig wurde, hob er den mächtigen Schädel und entblößte das Gebiß. Er war an die Prinzessin gewöhnt und machte sich aus ihrer Gegenwart nicht viel mehr als aus der eines seiner Genossen. Aber er wollte sie wissen lassen, daß er sich gerade jetzt niemanden ins Gehege kommen lasse. Der rote Funke verdachtgeladenen Zornes glühte in seinen Augen, als Marietta sich sorglos bückte und die Hand an den langen Stiel des Staubwedels legte.

„Amüsiert dich wohl gut, alter Knabe?" fragte sie.

Ihre Eisenstange und die Peitsche mit der Linken haltend, ließ sie sich auf die Knie nieder und bewegte vorsichtig den Wedel. Dabei lächelte sie in die runden, scheinenden Augen Neros hinein und spielte mit ihm wie das Kind mit dem Kätzchen. Jetzt streckte sie ihm den Wedel entgegen, dann wieder zog sie ihn ganz, ganz unmerklich ein Stückchen zurück, während sie blanken Augen der großen Katze voll Inbrunst beobachteten, und die starken Krallen dann und wann einen Schlag nach dem Spielzeug führten. Einmal schoß die Tatze über das Ziel hinaus und traf Mariettas Hand, wo sich drei große blutige Striemen bildeten.

Bis zum Leopardenzwinger war es ein mühebeladener Weg. Marietta zog sich um einige Zentimeter zurück, die Katze kroch um einige Zentimeter hinterher, streckte die Pfote aus und nagelte den Wedel fest. Eine volle Minute wartete das Mädchen, während das Tier auf der Lauer lag. Dann entzog sie ihm den Gegenstand wieder und strich damit kühn über seine grausamen Tatzen. Der Leopard schlug danach, der Wedel entging ihm gelenk, und Nero folgte den Kapriolen mit tiefem, doch nicht überlautem Brummen oder katzenhaft glücklichen Schnurrtönen.

Stückchen um Stückchen lockte Marietta den Leoparden an den Zwinger heran, bis sie endlich den Staubwedel einen Augenblick lang fallen lassen und die Tür mit der freien Hand aufwerfen konnte, worauf sie eintrat. Mit dem Rücken stand sie nun gegen die drei darin befindlichen Tiere, aber die mit Eisen und Peitsche bewehrte Hand war hinter ihr, und außerdem waren die Bestien viel zu nahe zum Sprung. Sie verkrochen sich in einer Ecke und fauchten die Peitsche an. Marietta nahm mit schneller Bewegung den Wedel an sich und warf ihn lässig in den Käfig hinein. Einen langen, langen Augenblick lang lag Nero draußen auf der Lauer — dann sprang er geschmeidig auf den Wedel zu. Das Schnappschloß der Tür sprang hinter ihm ein. Mit der Peitsche ging Marietta sofort auf die drei Leoparden zu und trieb sie in eine Ecke. Die Tiere gehorchten fauchend und unzufrieden. Aber Nero wollte von Gehorsam nichts wissen. Sein riesiger Körper schmiegte sich eng an den Boden, sein Schweif schlug bösartig hin und her. In kleinen Wellen liefen ihm die Muskeln den Rücken herunter, und er sprang seine Herrin an.

Behend trat Marietta zur Seite. Der gelenkige Körper schoß an ihr vorbei. Bevor sich die Bestie zum zweiten Sprung aufraffen konnte, hielt sie ihr die Eisenstange auf die Brust und ließ die Peitsche auf sie niedersausen. Nero wich zurück, um wiederum zum Sprung zu kommen. Aber Marietta ließ nicht ab, ihn zu verfolgen und trieb ihn stetig vor sich her, der Zwingertür zu, die der Gehilfe mittlerweile wieder geöffnet hatte, indem er Neros Boxe mit der offenen Tür dagegen schob.

Des Direktors Gesicht ließ sich vorsichtig im Türrahmen sehen. Unwillkürlich schloß der Beobachter die Augen, denn Nero hatte sich auf die Hinterbeine erhoben und schlug mit den Riesentatzen nach dem Gesicht des Mädchens. Aber der Schlag ging auch diesmal fehl. Marietta war außer Reichweite, während die Peitsche grausam in die Flanken des Leoparden einschnitt, bis er auf alle Viere zurückging und mit einem letzten Fauchen in seine angeschobene Boxe hinüberkroch. Marietta schenkte ihm einen mitleidigen Blick und warf ihm den Staubwedel in den Käfig hinein.

„Armer Kerl, hast dich so schön damit unterhalten!"

Von alledem wußte die alte Dame im Westen nichts, als sie wenige Tage danach der unvermutet nach so langer Abwesenheit eingetroffenen Tochter den Katzenkorb zeigte, in dem sich fünf putzige Junge um die Mutter scharten.

„Meine Leoparden solltest du sehen, Mutter," hatte Marietta gemeint, „fast so brav wie deine Kätzchen."



(22 Fortsetzung.)

Ich muß ihm eine Geige schenken! dachte Uhde und spielte leise weiter. Und dann ließ er Heiner in die Register greifen und kam mit keinem Gedanken darauf, daß hier vielleicht die Eignung lag, die er einst mit Inbrunst in seinem Sohn gesucht hatte.

Sie sprachen über alle Gebiete, wie sich ein Thema ergab, und hatten auch jetzt, nach dem Choral, noch ein bedeutsames Gespräch in Großvaters Studierstube, in der sie abends gern saßen. Es ging schon fast auf Mitternacht; elf hatte es schon vom Turm geschlagen.

„Kannst du dich erinnern", begann Heiner da noch, „daß du mir einmal gesagt hast: „Von Gott wollen wir ein andermal reden — alles zu seiner Zeit?" — Wir haben beide nicht wieder daran gerührt. Könnte es jetzt nicht eine passende Zeit sein, Großvater? Das Wort „Gott" fällt eigentlich nie zwischen uns."

„Es ist ein zu großes Wort für den Hausgebrauch", äußerte Uhde sich.

„Mein Vater", meinte Heiner, „würde ungefähr gesagt haben: „Bargeld kannst du mir nicht geben."

Uhde dachte einen Augenblick nach. Dann antwortete er: „Doch, Heiner — ich kann dir auch etwas Bargeld geben, wenn dir damit gedient ist. Es ist mit dem Beruf des Geistlichen wie mit der Berufung des Dichters. Sie können nur zünden, wenn sie ehrlich sind. Dann zünden sie aber unweigerlich. Ob es sich dabei um eine Kerze handelt oder um eine lodernde Flamme, damit soll nicht gerechnet werden. Das schlichte, reine Wort, mein Junge, das aus dem Herzen fließt, das kommt von Gott. Was kein Mensch uns sagen kann, was in uns selbst geboren wird aus Empfindung und Erkenntnis, kommt aus Ewigkeiten und bleibt in Ewigkeit."

Heiner blieb nun still; er war blaß und sagte seinem Großvater gute Nacht.

Und Uhde hielt den Jungen nicht zurück. Er lag mit gefalteten Händen wach im Bett und dachte: Was für ein ausgereiftes Kind! Wie war er ergriffen! Kein Wort gibt er mehr heraus, als es ihm nicht geschlossen genug erscheint. Vor allem soll er seine Zeit haben. Vielleicht wird er einmal Helfer für viele . . .

Uhde dachte an Großes dabei. Am Ende gar ein Staatsmann. Ein Mensch, der, wie er sich selbst ausdrückte, Bargeld auf den Tisch zu legen hatte. Keine Köpfe verwirrte und nicht mit Redensarten besoffen machte, sondern einfach sagte: Hier führt ein Weg — ich habe ihn genau bis in Sinn und Zweck ausgemessen . . „Ja", sagte der durchgediente Pastor vor sich hin, „was macht es aus, himmlischer Vater, daß ein paar einzelne Menschen Leid tragen, wenn es für deine Aussaat notwendig ist?"

Reinhard Uhde hatte heimgefunden. Und ob es sich um ein Kreuz handelte oder um einen Korb voll Rosen — er beugte den Rücken, wie er sein Herz öffnete. Tage ging er noch unter diesen und ähnlichen Gedanken umher, und zu Frau Thiessen sagte er während einer Unterhaltung darüber: „Es ist mehr als bemerkenswert, wie früh sich hier etwas klären will. Das hat im Keim gesteckt. Den Jungen braucht man nur zu nehmen, wie man die Jahreszeiten zu nehmen hat. Man muß abwarten können — und weiter nichts."

Mit der Frau Nachbarin hatte es sich nun von selbst so gemacht, daß sie ganz ins Haus gekommen war. Sie hatte Tante Tille gepflegt und war dann, ohne viele Worte von beiden Seiten, einfach unter Dach geblieben.

Es dachte sich auch kein Mensch im Dorf etwas dabei. Nicht einmal dachte jemand, daß Nikoline Thiessen nicht sein genug sei, gelegentlich mit Herrn Pastor und Heiner übers Feld zu gehen. Was sollte sich dabei ein vernünftiger Christenmensch denken?

Die Hand durch Herrn Pastors Rockärmel ziehen, das hätte freilich auf einem andern Blatt gestanden. Herr Pastor und Schmied Thiessens Frau Arm in Arm? Darauf wäre das ärgste Klatschmaul nicht verfallen.

Der Mond dachte sich gar nichts dabei. Eines Tages war Tante Line in der Stadt gewesen und hatte allerlei Einkäufe gemacht. Nicht zum geringsten Teil bei Trude Ott. Sie hatte es eingerichtet, daß sie bei Otts Endstation machte, und dabei war es später geworden, als sie sich vorgenommen hatte. Die Nichte saß abends meistens allein, oft noch bei den Büchern, und freute sich allemal, wenn sie in Ruhe noch ein Stündchen mit einem Menschen haben konnte, der es ehrlich meinte. Sie hatten sich denn auch ziemlich festgeschnackt, die beiden Frauen, und auf einmal schlug es zehn.

„Nun wird es aber Zeit!" sagte Tante. „Herr Pastor wird ja hoffentlich zu Bett gegangen sein."

Trude lachte. „Die Federn brauchst du ihm ja nicht aufzuschütten, Tante Line!"

Anzügliches dachten sie sich weiter beide nichts dabei. Im gleichen Augenblick sprachen sie auch schon von der Mondscheibe. Was für eine schöne, stille Laterne die Tante für den Weg hätte!

Die Ware sollte Tante Line bei Fahrgelegenheit mitgeschickt kriegen. Sie hatte nur das Notwendigste im Arm und schritt rüstig aus. Sie kam aber nur bis eben hinter den Ziegelhof, als ihr ein gehöriger Schreck durch die Knochen schoß. Da kam wahrhaftig Herr Pastor an . . .

Uhde mußte stillvergnügt ein bißchen lachen und nahm ihr das Paket aus dem Arm. „Der liebe Gott hat es mir ja selbst gesagt. „Sieh mal, Reinhard Uhde", sagte er, „hab' ich meinen Himmel nicht schön angeputzt heute abend? Geh deiner getreuen Hausversorgerin nur entgegen und zähl bei der Gelegenheit die Sterne mal!"

Jetzt mußte auch Nikoline lachen. Und im Grunde: Warum sollte Herr Pastor sie nicht abholen? Es war alles so selbstverständlich und geruhsam vor sich gegangen mit der Übersiedlung unters Pfarrdach.

Sie gingen in Freude an dem schönen Abendhimmel weiter. „Wie gut die aufgeworfene Erde riecht!" sagte Tante Line. Sie gingen an frisch gepflügtem Land vorbei.

„Ja", antwortete Uhde, „ich habe auch immer gern Erde riechen mögen. Und wenn man dann noch so klar und still den Himmel dazu sieht, hat man jegliche Gewißheit und kann beinah gar nicht mehr an Kanonen glauben."

Das gab Line Veranlassung, von Trude zu sprechen. „Die Kanonen . . . Nun sitzt sie spät abends nach den Büchern noch an der Nähmaschine, die kleine Frau. Bloß, daß sie sie nachts im Schlaf nicht so viel donnern hört. „Bei der Arbeit bin ich immer tapfer, Tante Line", sagte sie; „ich darf nur nicht zur Besinnung kommen und nachts nicht träumen."

Uhde schüttelte nur den Kopf, und sie gingen ein ganzes Stück still weiter. Dann sagte er: „Mit zwei Menschen, das ist das Schönste." Weiter nichts. Und ob er an seine verstorbene Frau dachte oder an seine langjährige Frau Nachbarin und jetzige Hausversorgerin — er zog ihren Arm durch den seinen und dachte weder an einen Dorfbewohner, noch hörte er den Nachtwächter schnarchen, der im Sprithenhaus saß und schlief.

Nikoline aber saß nachher auf der Bettkante und kriegte die Strümpfe nicht aus. Nicht einen solchen Abend hatte sie mit Thiessen verlebt. Nicht einen. Man brauchte also nicht einmal jung zu sein — es mußte nur passen . . .

*

Daß es mit der Passerei immerhin allerhand auf sich hat, fiel Frau Thiessen nicht ein. Es brauchte „nur" zu passen. Wenn das Wörtchen zu Recht an der Stelle stünde, brauchte die ganze Knallerei kaum zu sein. Bei der großen Abrechnung jedenfalls paßte noch nichts, und die sich den Schluß zu Weihnachten ausgerechnet hatten, konnten von vorn beginnen mit ihrer Mathematik. Es ging erst richtig los.

Und wenn Fritz Ott auch auf Urlaub kam — die Gesamtlage wurde um nichts gebessert dadurch. Höchstens wurde im Hause Ott selbst vorläufig Sein aus Schein. Von den beiden Jüngsten gar nicht zu reden, schrie alles durcheinander. Man glaube sich unter Wilde versetzt. Vati mußte erst mit der Faust auf den Tisch schlagen, um zunächst sich selbst Geltung zu verschaffen. Er war es doch, der aus dem Felde kam!

Und das muß man sagen: Der Vati war ein Kerl! Und kein Wort hatte er davon verlauten lassen, daß ihm sowohl Zweites als Erstes auf der Brust prangte. Kunststück!

„Fehlt nur noch der Pour le mérite!" erklang es von Hans und Klaus aus einer Kehle.

„Wird auch noch geschafft", erwiderte der Vater.

Sie rissen sich um Vati — jeder wollte zur Ablösung vor. Nur Wiesche roch mal hinten an der Uniform, ob Vati nicht vielleicht Schokolade mitgebracht hätte. Die „Lade" wurde schon höllisch knapp. Mutti hatte rechtzeitig zu hamstern angefangen; denn sie sagte, diese bräunliche Substanz sei jetzt mehr für die Vatis als für das Kleinvolk.

Wiesche kriegte denn auch eine lange Nase gedreht und schnitt Fratzen mit. Es war ein Betrieb, wie er kaum im Hause Ott vorgekommen war. Nur, als die Tanne dann brannte, womit doch der eigentliche Höhepunkt erreicht sein sollte, wollte sich etwas einschleichen, das nicht zur Sache gehörte. Vati hatte alle Hände voll zu tun, um immer wieder genügend Schaum zu schlagen. Er selbst schien ja nicht lahm zu werden, obzwar die Kraftproben immer größer wurden.

Gere zum Beispiel wollte einen Handel mit ihrem Vati eingehen. Sie hatte ein unglaubliches Geschenk erhalten, vor dem beinah Heiner versank. Für ihre beiden jüngsten Puppen hatte sie sich eine Ziege gewünscht, damit sie selbst nach Belieben Milch entnehmen könnte, und hatte wahrhaftig ein lebendiges Zicklein bekommen. Sie durfte es für einige Minuten auf dem Arm hereinholen in den Bescherungsraum, war mehr als selig und bot es doch ohne Zögern ihrem über alles geliebten Vati dafür an, wenn er nicht mehr fortgehen wollte.

(Fortsetzung folgt.)

Stellen-Angebote

Wer

in der Not unserer Zeit seine Existenz zu erhalten

sucht

aus eigener Kraft und Fähigkeit, der findet

hohe Verdienst-möglichkeit

durch angenehme Werbetätigkeit bei gutem Mittelstande. Herren mit guten Manieren und ordentlicher Garderobe werden gewissenhaft eingearbeitet und von erfahrenen Fachleuten betreut. Alles Nähere erfahren Sie Elberfeld, Berlinerstr. 23 pt.

Wir suchen eine geeign. Persönlichkeit als

Geschäftsführer

in Lebensstellung mit hohen Bezügen. Erforderl. Interessen-einlage 1000 RM. * Allgem. Verband der Rundfunkhörer e.V., Bez.-Elberfeld, Schlenkenstr. 4, am Klusen-bahnhof.

Reisender f. Markenartikel der Lebensmittelbr. ges. in Wuppert. u. Umg. Ang. m. Lichtbild. Bef. u. Ges.-Anspr. u. E 2029 Gst. f5754

Inhr. Herren die Autobesitzer, Garagen etc. besuchen, können d. leichte Tätigkeit (kein Vert. od. Vers.) a84

Vertretung erhalten. Nur ausführl. Angebote an A. Stende, Frankfurt a./M.-Süd

Install.-Geschäft z. Übernahme elektr. Anl. gesucht. Persönl. Ang. B 33989. 7720a

Tücht. Chauffeur für Fernlastzug, der in der Lage ist, RM 1500 mit einzubringen, sof. ges. Ang. u. B 328 an Gst. Barmen 7718a

Lackierer gesucht. a227 AUTOMESSE, Königstr. 103.

Kriegsbeschädigter Restaurateur u. Hotel in Elberfeld sucht per sof. einen jüngeren, gewandten Kellner. b505

Kellner. Es wollen sich nur gelernte, wirkl. tüchtige Kellner melden. Angeb. mit Lebenslauf, Zeugnisabschr. und Bild erb. unt. E 2031 an die Gst.

Konditorgehilfe, firm in Eis-Imitationen und Schaustücken, sowie reiche Erfahrg. im gesamt. Backgeschäft, sof. ges. Ang. mit Gehaltsanspr. unt. E 9045 an die Gst. f5762

Junger f5756

Metzgergeselle unt. 19 J., sof. ges. Elb., Berlinerstr. 33

Kriegsbeschädigter od. Invalide z. Verkauf eines leichtverk. Artikels ges. Hoher Verdienst. Ang. unt. R 473 an die Filiale in Remscheid, Bismarckstr. 35. f311

Jg. Mann m. Führerschein stundenw. ges. Ang. u. B 3377 Gesch. Barmen. f187

Jung. Hausbursche gesucht. Brenne, Hasslinghausen.

Suche einen jungen

Volontär für Bäckerei u. Konditorei. Näheres in der Gschft. e189 [173

Altrenommierte Bäckerei sucht zum baldigen Eintritt einen

Lehrling nur aus ordentlicher Familie. Ang. unt. E 8922 an d. Gst.

Weibliche

Kassiererin u. Buchhalterin sof. ges. Alter 20—22 J. Meldung. Donnerstag von 10—12 Uhr W.-E.-Grünstr. 24. *

Gelernte Friseuse u. Wasserwellerin ges. Ang. B 3356 a. d. Gst. Barmen †

Pers. Friseuse für Aushilfe sucht: Spezial-Dam.-Friseur Salon Oskar Hilger, Lennep, Telephon 884. b3158

Per sofort ein

Lehrmädchen für Büro ges. f5761 Ang. E 9044 Gschft.

Damen,

die über gute Beziehungen zu gebildeten Kreisen verfügen, bietet sich Gelegenheit zu gutem Einkommen bei vornehmer, leichter Werbetätigkeit im Interesse einer Kulturbewegung. Auch nebenberuflich gut auszuüben. Als Arbeitsgebiet kommt das gesamte Wuppertal in Betracht. Schriftl. Angebote unter E 962 a. d. Geschst. b3155

Kleine Kaffee-Filiale! Geeignete Persönlichkeit

Dame oder Herr zur Belieferung der Kundschaft mit feinstem Kaffee, Tee, Kakao gesucht.

Gute Existenz, Reisender Verdienst.

Seltene Gelegenheit, sich bei geringem Betriebskapital eine grundsolide Existenz zu schaffen (evtl. nebenberuflich). Eilbewerbung. an

Bremer Kaffee-Import und Großrösterei

Bremen, Postfach 808. b3156

Eilt! Eilt!

Mehrere tüchtige tntell. f5748

Damen und Herren zum Vert. eines neuen, gängb. Artikels sof. ges. Erforderl. 30—50 Mk. Zuschr. unter E 9041 an die Geschst. ds. Bl.

Sprechstundenhilfe ges. v. Arzt i. Wupp. z. 1. 10. ev. früher. Bedingg.: Vertraut i. Diabet und Höhens.: Maschinenschr. und Schreibm. erw. Ang. m. Ang. d. Ausbildg. u. Gehaltsanspr. unter E 9066 an die Geschst. d. Bl. *

Filialleiterin

per 1. 9. gesucht.

Es kommen nur Damen in Frage, die aus der Lebensmittelbranche sind und eine ähnliche Stelle bereits mit Erfolg bekleidet haben. Angebote mit Gehaltsansprüchen und Lichtbild unter E 975 an die Geschäftsstelle dieses Blattes. f75

Zur kommend. Saison werden † 10 Gesellschafts-Tänzerinnen und 1 Einkünger per sof. od. 1. Sept. ges. — Zu melden: „Watapo", Bes.-Barmen, Winklerstr. 26, Vorst. zw. 12 u. 2 Uhr mitt. u. 7—9 abends

Lehrmädch. f. Büro aus guter evgl. Familie per 1. Okt. ges. Schriftl. Angeb. mit Lebenslauf unter E 9062 Geschst. *

Lehrmädchen, nicht unt. 18 J., für Feinkost gesucht.* Ang. u. E 9204 Gst.

Lehrfräulein ohne gegenseit. Vergütung sucht: b3131 Frau Zulauf, Wilhelmst.-Krebsöge

Hauspersonal

Bergm., Wwr., 32 J., 1 Kind, sucht anst. haust. Mädel, als Haushaltierin. Ang. m. Bild u. Rückporto erb. a. Gschst. Besbert u. Nr. 8123 E.R. e189

Zum 15. 9. suche ich nach Elb. perfektes, selbständiges *

Küchenmädchen, nicht unt. 25 J., m. besten Zeugn., das auch Hausarb. übernimmt. Haushalt 2 Pers. Zweitmädchen vorh. Schriftl. Ang. m. Zeugnisabschr. a. Frau W. Bürhaus, Mediem am Rhein, Rodlenzerstraße 3. Vorzustell. in Elb.: Sonntag v. 30. 8., zwischen 16—17 Uhr, Brüllerhöhe 4a.

Wegen Erkrank. des jetzig. Mädch. suche ich mögl. sofort für m. Eisgrendhaus. (2 Kinder, 11 u. 12 J.) ein braves, erf. *

Mädchen mit gut. Zeugn. Frau Rich. Brinkmann, E., Goethenstraße 26.

Zum 1. 9. wird ein in jeder Beziehung zuverl. u. selbständ. Mädchen mit guten Zeugn. für ein Einfamilienhaus als

Alleinmädchen gesucht. *

Frau Otto Hoff, Elbf., Kaulbachstr. 7.

Dienstmädchen, 16—20 J., sof. ges. Konditorei Rohlfing, Elberfeld, Elisabethstraße 23. f5762

Stellen-Gesuche

Chauffeur sucht Stelle als Wagenpfleg. Führt alle Repar. selbst aus. Ang. E 9197 Gst. *

Wer bietet jg. Mann **Dauerstellung** mit 2—3000 M. Einlage? Angebote an die Filiale d. Bl. in Berg.-Born. b3161

Weibliche

† Jg. Stenotypistin † Beschäftigung f. Abendstunden aller Kontorarbeit. Ang. B 3349 Gst. Barm.

Büglerin f. Stärke- u. Leibwäsche sucht noch einige Stellen für nachm. * Ang. u. E 9113 Gst.

Tüchtige **Haushälterin** f. d. Wirtungskreis. Ang. E 8916 Gschst.

Fräulein, 30 J., m. dtsch. Empfehl., das lange J. frauenl. Hsh. führte, s. Stelle b. einz. H. od. in frauenl. Hse. Ang. E 9069 Gesch.*

Geschäftsgewandtes Fräulein, repräsentable Erscheinung, sucht Filiale z. sonstigen Vertrauenspos., auch m. Café zu pachten. Sicherheit vorhanden. Angeb. unter E 963 an die Geschäftsst. ds. Bl. *

Kochlehrstelle in Hotel, Pension od. Herrschaft f. 19j. Beamtentochter ges. a269 Stieglitz, Wiesbaden, Helenenstr. 1.

Zur Erweiterung eines bestehenden rentablen Betriebes und zur Errichtung von Zweigstellen in den verschiedenen Städten des Rhein- und Ruhrgebietes werden für die einzelnen Städte a84

Partner gesucht.

Es handelt sich um ein Genußmittel, welches in großer rheinischer Stadt bereits erfolgreich verkauft wird. — Näheres unter E 964 an die Geschäftsstelle dies. Blattes.

Arbeits-Gesuche

Fachm. tapez. u. fr. Decke, 3. 9 Mk., Ia Möbel-Aufstr. Angeb. u. E 9117 an Gst.*

Trocken-Leserin † spart. Deckenstr. u. Tapez. — J. H. Richter, B., Schafbrückst. 18, T. 58874

Fachm. tap. u. str. Decke 3.10 M., saub. u. gt. Arb. Ang. E 9240 Gst. *

Aufstr. tap., str. Decke 3. 10 M., Ia Arb.* Ang. u. E 9027 Gst.

Tapz., Decke str. 3.8 M. Ia Möbel-Aufstr. * Ang. E 6096 Geschst

Geldmarkt

Hypotheken, ferner Darlehn bis RM. 3000.— zu 1 Proz. üb. Reichsbk.-satz, höchst 9 Proz. Ernst Schade, B., Ob. Sedlhofstr. 4. Sprechst. vorm. 7715a

Hypotheken- beschaffg., Finanzierung b. Heimstätten usw. Hierüber erhält jedermann kostenlos Aufklärungs-Material durch die Heimstätten-kurierdienst, a872 Berlin-Tegel.

Zinsloses Geld zum Neubau, Umbau, Ablösung teurer Hypothek. erhalten Sie von uns unter günstigen Bedingungen bei kürzester Wartezeit. Gefl. Anfragen unt. E 2032 an die Geschst. b3163

Auf Geschäftshaus mit 2 Läden u. Anbau, Mietseinnahme 3000 Mk., an erster Stelle f243

18000.- Mk. ges. Ang. v. Geldgeber unt. E 968 an die Geschst. ds. Bl.

300 M. a. Privath. geg. gute Zins. sof. ges. Rückz. monatl. Beste Sicherh. vorh. Ang. E 9179 Gst. *

Heirats-Gesuche

40erin, geb., gebildet, Frau, bietet erbar. Herrn b. 50 J. geb. Eigentum, möll. ausgest., zw. Heir. Bed.: Bild Bes. geb. Bild. Br. u. E 9064 an Gst.*

Teilhaber Vertreter

Als Teilhaberin intell., gesunde Dame in der Reformküche erf., z. Vervollständig. a. Erweiterung d. Vertrag. ges. Kl. Kapital erforderl. Ang. u. E 9063 an Gesch.*

Vertreter, bei der Malerkundschaft gut eingeführt, für Rheinland und Westf. v. Schablonen-Fabrik sofort ges. — Ang. an J. H. Hofmann, Geld. i. Bay.

Gelch. Fuhrunternehmer etc. beteiligt sich an einem gutgehend. Kohlengeschäft mit eigen. Lagerplatz mit Einlage v. 8—10 000 Mk. Ang. u. B 3364 Gst. Barm. †

Lohnende **Vertretungen** für Pommern sucht B. Guse, Kolberg, Baustraße 33.

Vertreter. Damen u. Herren finden durch Verkauf v. Mate. echt. Brasil-Tee, gut. Verdienst. Wilh. Hahn, Mate-Importhaus, Hamburg 36. a189

WAS HEISST NÜRBURG

H N

NÜRBURG ist nichts anderes als die alte Schreibweise des Wortes Neuerburg. In der Wahl dieser Bezeichnung liegt die Gewähr, dass Haus Neuerburg bereit ist, für die Qualität der neuen 4 Pfennig-Zigarette mit dem Namen der Firma einzustehen.

H N

Nürburg

eine echte NEUERBURG ZU 4 Pfg

Haus Neuerburg G·M·B·H

Grundstücks-Markt

Blittersdorf bei Bonn
Baugrundstücke
in jeder Größe zu ganz billig. Preisen zu verkaufen. a282
A. Linden,
Immobilien,
Brühl, Bezirk Köln.

Im Auftrage d. Erben wird das Haus
Brillerstr. 24
verkauft. Auskunft erteilt W. Klawonn, Elb., Moltkestr. 34. Tel.-S.-Nr. 22264. *

Kapitalanlage! Zweifamilienhaus
herrl. Lage a. Rh., niedr. Steuern, gr. Garten, alle Bequ., mit fl., vollst. einger. Fahr., hervorr. Sache, vom Bes. wegen Krankh. bill. zu verk. Ang. u. E 972 an die Gst. b3164

Etagenhaus
Südst. (Ravensbergerstr.) bill. b. einzig. Mille Anz. umstd. zu verk. Einzugsmöglichkeit. Ang. u. E 9202 an d. Gst. *

Etagen-Haus in Barmen.
(Erdgesch. u. 3 Et.), 24 Zim., für 24 000 Mk. bei 10 000 Mk. Anzahl. zu vk. durch F. J. Böker, Immobilien, Essen, Rellinghauserstr. 2 (neb. d. Parkhotel). p131

Bad Honnef a. Rh. Gut.-Haus, 5 Z., Bad, Heiz., 12,5 ar gr. Obstobstgart. f. 14 500 M. z. v. Hausz. frei. † Ang. B 3395 Barm.

Gesuche

Einige Morgen Acker- oder Wiesenland zu pacht. od. zu kf. ges., mögl. Nh. Dönberg. Ang. B 3365 Barm. †

Grundstück
als Lagerplatz a. bar i. Wohngeg. ges. Br.-Ang. E 9178 Gst. *

B.-Wichlinghausen: **Grundstück** m. Einfahrt u. ca. 200 qm bell. Arbeitsr. u. Hof, f. Lackiererei passd., sof. zu kaufen ges. * Ang. u. E 9078 Gst.

Kleines Haus oder Gut a. Stadtrande
v. Elberfeld z. kf. ges. Ang. E 9106 Gst. *

Bess. Wohnh. i. Bodwink, zw. Hammerst. u. Bruch ges. Gen. Angab. üb. Lage u. Pr., wann Einzugsmögl. E 9177 Gst. *

Kleineres Haus mit Ladenlokal, an der Bahn Elbf.-Hagen acl., mit 4 Mille Anzahlung sofort zu kaufen ges. Ang. u. E 9072 an Geschft. *

Haus mit 6—8 Z. u. Garten bei 5000 Mk. Anz. zu k. ges. Preisangeb. mit genauen Angaben u. E 9115 an d. Gst. *

Haus zu kf. ges. bei 6000 M. Anzahl. auf Sparkassenbuch. Ang. B 3370 Gst. Barm. †

Konkurs-Verkauf!

Das Wohnhaus u. Fabrikgebäude W.-Cronenberg, Bergbauserstraße 16, b103

(Wohnhaus m. Hofraum u. Hausgarten, Fabrikgebäude, Kesselhaus m. Lageranbau, Schleiferei und Lagerschuppen) ist sehr billig zu kauf.

Nähere Auskunft erteilt der Konkursverwalter Gerichtstaxator
Josef Wiedenfritt, W.-Elberfeld,
Friedrichstr. 40/42. Fernspr. 205 12.

Vohwinkel-Görtscheid
5 Minuten von der Schwebebahn, Baugrundstücke als Schrebergärten oder zur Errichtung von Wochenendhäusern preiswert zu verkaufen. Günstigste, zeitgemäße Anlage, bequeme Zahlungsbedingungen. Näh. Architekt Karl Saurenbach, W.-Vohwinkel, Solingerstr. 9, Tel. 383 72. e230

Maschinen

Elektromotoren
gebr., billigst. 5909
Mot.-Reparat. u. Anker-Wicklg.
Eugen Richter, Ing.,
W., Gewerbeschulstr. 6,
Telephon 542 06.

Neue u. gebr. *
Nähmaschinen
bei leicht. Zahlgs.-Beding. bill. Haftel, E., Kloppbahn 30, II
Sehr gute Nähmasch. f. 35 M, versendbar ganz billig. Zuckermann, Elisenstr. 124*

Schreibmaschinen
gebr., billigst: 558b
Adler.
Mercedes.
Ideal.
Continental.
Underwood.
AEG-Schreibmasch.
Barm., Neuerweg 3.

Schreibmaschine
abzug. ganz billig. Ang. E 9198 Gst. *

Für RM. 10.- mon. e. fabrikneue Schreibmaschine zur Miete. Bei ev. Ankauf volle Anrechn. der Miets. Ford Sie Sond.-Ang. Ang. B 3372 Barm. †

2 Schreibmasch. mit Tisch, gut erh., zus. für 25 Mk. zu verk. Tel. 260 82. f5760

Möbelmarkt

Speisezimmer,
Büfett 180 cm br., u. Kredenz zum Spottpreis von b317
425 Mark
zu verkaufen.
Möbel-Höfer,
Elberfeld,
W.-Rathenaustr. 20.

Achtung!

Möbelkäufer
Wer will billig kaufen?
Die beste Gelegenheit auch f. später!
Diverse
Küchen, Schlafzimmer und Speisezimmer
werden spottbillig abgegeben. b423
Besichtigen Sie im eigenen Interesse diese Zimmer-Einrichtungen.
Kraus
W.-Elberfeld,
Hofkamp 21—23.
Der sparsame Käufer kauft hier!

Gelegenheitskauf.
Wertvolles Geschäftshaus, Mittelpkt. der Stadt Elb., 2 Läden, i. jedes Gesch. geeignet, langjähr. Metzgerei, an solv. Käufer mit 10 Mille Kapital weit unt. Wert zu günstig. Beding. sofort zu verk. Ang. u. E 9071 an Gst. *

Werbe-Eröffnungs-Verkauf

der schönst. Möbel für's ganze Leben
konkurrenzlos billig
Küchen
mit allem Komfort und 4 Stühlen
175.- 215.- 265.-
325.- 385.- 430.-
Natur, Eiche, Schleiflack
Schlafzimmer
345.- 390.- 435.-
490.- 540.- 590.-
635.- 690.- 745.-
echt Eiche u. poliert
Speisezimmer
schwere Modelle
nirgends 800 preiswert
Ueberzeugen Sie sich!
Möbellager
Adam,
Elberfeld,
Königstr. 21

Gelt. Gelegenh.! Uebertrifft jed. Preisabbau!
Billiger als bei Ausverkäufen!
Billiger als bei Versteigerungen!
Vergleich. Sie Preise u. Qualität mit denen der Konkurrenz und Fabrikpreisen
Kommen Sie und überzeugen Sie sich von den Preisen m. Qualitäts-Möbel in 4 Stockwerken ausgestellt. Verlange ja jedem annehmbaren Gebot

Günstig für Wiederverkäuf.
Neue, mod., echt eich.
Schlafzimmer,
schw. Ausf., kompl., von 325.— Mk. an
Neu., schw., echt eich.
Speisezimmer,
kpl. v. 375 Mk. an
Mod., neu., schwer., echt Eichen-
Herrenzimmer,
kpl. v. 350 Mk. an.
Neu., hochmod., echt Birken o. afrik. Birnbaum poliertes
Schlafzimmer
v. 550 Mark an.
Neue moderne echt Caroline-pine (kein Kiefern)
Küche,
kpl. v. 190 Mk. an.
Vorsicht! Vorsicht! Achten Sie a. Qual. u. Ausführg., echt eich. u. echt poliert (nicht gerizt o. lack.) u. ob z. kompl. i.
Möbel-Selbach, Barmen,
Kleine Flurstr. 12, direkt bei Tietz und Ruhmeshalle †
3 Schaufenster
Sparkassenbücher werden in Zahlung genommen. Sämtl. Modelle w. eingetr.

und zuletzt Berlinerstraße 75, 75a, 75b,
dann wiss. Sie, wo Sie Ihre Entscheidung beim Möbelkauf treffen. g322
A. Runkel
das führende
Möbelhaus
Wuppertals.

Schweres, reich geschnitztes, eich. †
Herrenzimmer,
2,80 m Bücherschr., umstd. Räd. Gst. f30

Gelegenheitskäufe!
Vom Kunden zurückgenommene Küche, Schlaf- u. Herrenz. extra billig *
Möbel-Knülle,
Elbf., Nordstr. 45.

Gut erhaltene * komplette
Küchen-Einrichtung
für 75 M zu vk.
Möbelhaus Giesecke
Elb., Herzogstr. 39

Gelegenheitskauf. Schw. 1.60 Küche 250, schw. Schlafz. 390, 1.80 Kldrschrk 115, Einzelmöbel billig. Elbf., Löwenstr., 9, Schreinerei. *

Schönes, nußb.-pol. **Speisezimmer,** Büfett, Kred. Ausz.-tisch, 4 Polsterstühle, nur 525 M. 495.—.
Möbel vom Trocke,
E., jetzt Bleichstr. 5a, Kein Laden. b53

Eßzimmer,
„Eiche", in gutem Zust. z. kf. gesucht. Ang. m. Preis unt. N 100 an H. Häder, Wermelskirchen. e345

Gebrauchte 262b
Küche
gut erhalten,
sehr billig
zu verkaufen.
Rolfsmeyer & Co.,
Barmen,
Höhnestraße 12.

Unsere neuen 263b
Schlafzimmer-Modelle
sind eine
Sehenswürdigkeit.
Eine Höchstleistung der Möbelindustrie!
Schlafzimmer
aus echtem, afrikanischem Birnbaumholz in feinster polierter Ausführung.
1 Schrank, 200 cm, alles abgerundet,
2 Betten, alles abgerundet,
1 elegante Frisiertoilette,
2 Nachtkonsolen,
2 Stühle, 1 Hocker mit Bezug.
Reklamepreis, statt 1100 Mk.
nur Mk. 790.-
Rolfsmeyer & Co.,
BARMEN,
Höhnestraße No. 12

Das beliebte
Eichen-Schlafzim.
(Schrank 1.20 Mk. breit),
mit besond. stark abgerundet. Ecken u. bester Qualitätsarbeit, zu
Mk. 585.- *
für die komplette Einrichtung.
Möbelhaus
GIESECKE
Elberfeld,
Herzogstraße 39.

Gebrauchtes mod. schweres b317
eich. Schlafzimm.
zurückgesetzte
Küche
billig abzugeben. —
Möbel-Höfer
E., W.-Rathenaust. 20

Achtung! Brautleute! Möbelkäufer!
Geld z. Kauf v. Möbeln, Klav., Flügeln etc. Zinslos! Langfristig! Unkündbar!
Westdeutscher Mobiliar-Sparverband e. G. m. b. H., Köln, Bezirksleitg.: Hochheimer, Wuppert.-Elberfeld, Wilhelmstraße 3. Ser. Vertreter ges. f212

Achtung! Kassakäufer!
Küchen — Schlaf- und Speisezimmer zu billigsten Preisen.
Möbel-Knülle,
Elbf., Nordstr. 45. *

Möbel 2368
kauft man vorteilhaft bei
Reinhardt & Dickamp
Elberf., Kipdorf 69/71

Zurück. 1760
Schlafzimmer
Eiche m. Nußbaum, spottbillig abzugeb.
Möbelhaus Nacht
E., Neue Fuhrstr. 15

Nußbaum-Schlafzimmer
komplett,
Mk. 750.-
Außergewöhnlich schönes Modell, erstklassige Qualitätsarbeit.
1 Schrank, 2,10 m,
2 Bettst. m. Rahmen,
2 Nachtkonsolen,
1 Frisier-Toilette m. Manicureschränkchen,
2 gepolst. Stühle,
1 Gondel. *
Möbelhausliesecke
Elberfeld,
Herzogstr. 39 u. 37

* Gebr., gut erhalt. **Schlafzimm.** 160 M. E., Hochstr. 59, III, r.

Fabrikneues eichenes
Schlafzimmer
Umst. halb. für 395 Mark zu vk. Anfr. u. E 9192 an Gst.*

Bettst. m. gut. Matr., m. od. ohne Federbett u. kl. Kleiderschr. bill. E., Karlstr. 26, II*

* Mod. Eich.-Büfett Kleiderschrank 16,
Waschkommode 12,
Küchenschrank 12,
Bettstell. m. Matr. 12,
Möbel-Aufwermann, Elb., Bachstraße 50.

Wohnz.-Büfetts
in echt eiche, eiche ger. und nußbaum, billig zu verk. b317
Möbel-Höfer, Elb.,
W.-Rathenaustr. 20.

Auflege-Matratzen Draht-Matratzen Metallbettstellen
ab Fabrik zu verk.
Otto Lüb. Elberf.,
Nordstraße 3. 1728

Einzel-Möbel
Wohnzimm.-Büfetts i. nußb., eich. u. eich. ger., Bücherschrk. u. Schrbt., Küchenbüf., Kleiderschr. in ein-, zwei und dreitürig, Waschkomm., Bettst., Nachtsk. bill. zu vk.
Möbel-Höfer,
E., W.-Rathenaust. 20 u. Grünst. 16/18. b317

Kleiderschr. 18 u. 35, Waschk. 15, Nachtk. 7, Betten 15 und 25, kompl. Küchen 45, Sofa 15, Chaiselg., Sessel, Tische, Stühle, Schlafzim., Küchen, Herren- u. Speisez., neu u. gebr., billig.
Möbel-Breithardt, Barmen, Allee 182. †

Doppelter Schreibtisch
hell Eiche, m. Sessel, auch einzeln, zwei Schreibmasch.-Sessel, 2 Aktenständer, drei dopp. Kartothekkästen, kl. Geldschrank, div. Bürolampen u. Deckenbeleuchtg., gebr. Leit.-Ordner und Schnellhefter bill. zu verk. Ang. E 9046 an die Gst. f5758

Nußb.-Schrbt., Trum, 4 Stühle, Tisch, Büch.-Schr., Waschk. m. Mm., Photoapp., 13×18, mit Zubeh. Hdl. verb. E., Untergarnewidst. 12, I*

2 prachtvolle, echte
Knüpi-Teppiche
(neu), 3×4 u. 2½×3½ günst. abzug. Bm., Allee 212, part. †

Groß. u. kl. f5758
Dauerbrandofen
für Lager geeignet, bill. zu vk. Breuer, Elbf., Hofaue 23a.

Musik-Instrumente

Piano, gebr., 440,— zur Miete b. 10 M an. Menge. Elbf., Bahnhofstr. 52. 1763

Miet-Pianos 2368
Harmoniums v. M. 4 mtl. an
Bongardt, B., Alberstr. 25
früher Loherstraße

SPAETHE
Pianos
alle Preislagen
Sprechapparate
Schallplatten
Gebr. Pianos
vorrätig, vorteilhaft k5744
Sparkassenbüch. werd. in Zahlung genommen.
SPAETHE
W.-Elberfeld,
Herzogstraße 37.

Habe eine Anzahl gebr., gut durchrepar. Pianos a366
am Lager zu besonders günstig. Preisen, z. B.:
1 Bechstein-Piano, schw. pol. zu 500 M.
1 aus Miete zurückgekommenes modernes, kreuzsaitiges Piano zu 500 M.
1 älteres Piano 260 M;
außerdem, ebenfalls besonders günstig:
1 gebr. Harmonium mit eingebautem Spielapparat, gut repariert, in tadellosem Zustande, 300 M.
Ich nehme Sparkassenbücher in Zahlung.
Pianohaus
Gustav Weichert,
Elberf., Königstr. 23 (durchgeh. geöffnet).

Einige gebr. 254b
Pianos u. Harmoniums
sehr preiswert abzugeben.
Bernhard Koch,
W.-Barmen,
Paulstraße 13a,
Tel. 56556.
Stimmungen u. Reparaturen fachmännisch und billig.

Automarkt

AUTOMESSE
W.-Elberfeld,
Königstr. 103
Tel. 328 33. g
An- u. Verkauf
u. kommissionsw.
Schnellverkauf
gebr. Wagen zu den günstigst. Beding.

Bergische Automobil-Börse!
An- und Verkauf gebrauchter
Kraft-Fahrzeuge.
Wuppertal-Barmen,
Leimbacherstr. 87.
Telephon 592 45. 251b

DKW Automobile
General-Vertrieb
M. Magner,
W.-Elberfeld, g204
Aue 12. Tel. 339 23.

DKW, Frontrieb, zweisitz. Cabriolet, 1600 Km. gel., 20% Nachl. Battefeld, C., Königstr. 378. T. 38414*

6 Zyl. e230
Essex-Lim.
ca. 20 000 Km. gel., f. RM. 2000 abzug. — Albert Heister, G. m. b. H., Wpt.-Vohwinkel, Telephon 357 65.

4/16 Opel-Coupé
gut. Masch.-Zustand, für 380 Mark zu verk. Angeb. u. B 3362 Gst. Barm. †

4/20 PS.
OPEL-Limousine
noch nicht v. Werk geliefert, z. Preise von 2375 Mk. bei Zahlungserleichterg. zu verk. Ang. unt. B 329 an die Gst. in Barmen. 251b

Lieferwagen,
1½, 2 u. 2½ T., neu, zu verk. Anfrag. u. B 3391 Barm. 42b

7/34 PS. b324
Opel-Limousine
zu verk. oder gegen neuwertig. kleineren Wagen zu tauschen. Barmen, Tel. 60227

1¾ To. KIPPER
Chevrolet, 3 Seiten.
AUTOMESSE,
E., Königst. 103. e227

Käufer gebrauchter Kraftwagen
verlangt vor Kaufabschluß Vorlage des amtlichen Taxbriefes, dieser behütet euch vor Schaden.
Amtliche Taxstelle
I. A. Ziv.-Ing. B. D. C. I. **Alfred Everts,** Elberfeld, Köbohaus,
Telefon 22581. 251b

4/20 **OPEL**-Limousine, Motorw. 26 000, gegen Kasse 750.— Mk. Ang. u. E 9118 Geschft. g377

3½ To. DAAG,
5 To MULAG-Kipper
5 To VOMAG-Kipper
5 To BÜSSING-Kipp.
u. viele a. Lastwag. in gr. Auswahl nur
AUTOMESSE f5
E., Königstraße 103.

Ford-Limousine,
in best. Zustd., noch nicht 6000 Km. gel. Umstände halber sof. zu verkaufen. Gefl. Angeb. unt. B 325 Gschft. Barm. 7716a

2-Sitzer, off.
Opel, 4/14 PS.,
fahrbereit, billig zu verk. Ang. E 2030 an die Gst. f5758

Hansa
Lim., 4tür., 8/35 oder 13/50, e230
3980.-
Hansa-Lloyd
Pritschenwagen, kompl., 2 to. Nutzl.
4980.-
Pritschenwagen, kompl., 2½ to. Nutzl.
6500.-
Vomag
2, 4, 5 und 9 to., Zwei- u. Dreiachser
Generalvertretung
C. W. Ackermann,
W.-Vohwinkel,
S. A. 200 51.

Achtung Kohlenhändler!
2 To Hansa-Lloyd, Schnell-Lastwagen, prima bereift, in sehr gut. Zustand, preiswert abzugeb. Angeb. unt. E 326 Gschst. Barm. 167b

Anhänger

„Lindner", neu u. gebr. — Landwehr, Düsseldorf, Schwerinstraße 86. Telephon 303 65. b3127

Chevrolet
* Lim. als Lieferw. komb. M. 1000 bei Battefeld, C., Königstr. 378. Tel. 38414.

Motorrad,
600 ccm, Licht u. Horn bill. z. verk. Elbf., Fiesburgerstr. 19. *

Mehrere gebr. r183
Motorräder
sehr bill. unt. günstigen Bedingung. zu verk. Auf neue Motorräder bis zu 18 Mon. Kredit. Gebr. Masch. w. in Zahlg. gen. Motorradhaus Blomberg, Barmen, Fartmühlenstr. 4.

Fahrzeuge

Gr. Handwagen b. * E., Reichsbahnstr. 12, III

Kleider-markt

Bl. Anz. Anzüge 3.75, Beitbarch. Jeder d. 2.25, L.-E., Friedrst. 32, b. T.

Verschiedenes

Günstiger Bausparvertrag,
der in Kürze zugeteilt wird, zu verk. Ang. u. R 759 Fil. B., Berlinerstr. 62. †

Neues Meyer-Lexikon 12 Bände, preisw. z. vk. E., Blumenst. 19, i. Baden. *

Kleinhändler Fußbodenöl
für Läden, Lagerräume etc. p. Ltr. Mk. —.50. b87
A. Hagenkötter
W.-Elberfeld, Aue 6.

Metzgerei
in belebt. Geg., gute Exist., bes. Verhältn. weg. sof. m. Inventar u. Wohn. zu vk., evtl. zu verm. Ang. B 3389 Gst. Barm. †

Ia Farbkühe
Peitkan, Günther Wagner, w. Aufg. m. 25% Ang. Schließf. 110. C. *

Radio-Anlage bill. Ang. E 9043 Gst. f5750

Einfache f5758
Packtische
und Bretter-Regale bill. zu verk. Breuer, Elbf., Hofaue 23a.

Küchenb., Wäscheman gel., Asklania-Gash.-Of., mah. Tisch, Staubsauger, Fön wegzb. spb. E. Wirmhof 3. II*

Gasbadeeinrichtung. Elb., Moltkestr. 10. *

Brillant-Ring,
gold. Sprungdeckeluhr, 14kar. „Omega" u. Krawattennadel. Ang. E 9186 Gst. b3159

Gr. u. kl. f5758
Wanduhr
bill. zu vk. Breuer, Elbf., Hofaue 23a.

Dezimalwaage,
neuw., 500 Kg., 10 Kg. Laufgewicht, billig zu verk. Breuer, E., Hofaue 23a. f5758

Tiermarkt

* **Prima Rassefoxterd,** 6jähr. braun. Wallach, 1.65 hoch, fehlerfrei, weg. Anschaff. eines Autos z. vk. W.-Gt., W. Scheer, Kohlstr. 46.

Ia Schäferhund
m. Stammbaum zu verkaufen Daum, Wermelskirchen. e345

3 Drahth.-Terriers
Rüden, 10 W. alt, m. Stammb., zu vk. Erbardt, W.-Elbf., Jahnplatz Nr. 3. *

Kaufgesuche

Sahne-
Großhandlung in Wuppertal zu kaufen od. Verkäufer mit Kundsch. ges. f5749
Ang. E 9042 Gschft.

Bandstuhl-Mot. Drehstrom-Mot.,
1—5 PS. ges. Ang. B 3397 Barm. 7720a

† Gebr., gut erh.
Flachstrickmaschine
ges. Kirchberger, B., Neuerweg 38.

Gebr. Hobelbank zu kf. ges. Ang. unt. B 3369 Gst. Barm. †

Verbleifältigungs-Apparat
zu kaufen ges. Ang. unt. Nr. 354 an die Filiale in W.-Cronenberg. f21

Schreibmaschine
zu kf. ges. Preis-Ang. E 9199 Gst. *

Registrierkasse
mit 1 od. 2 Schiebladen, in bestem Zustand, zu kauf. ges. Angeb. unt. E 976 an die Gschft. f75

Gebr. Piano ges. Nr.-Ang. E 2026 G. 1762

Radioapparat
nur erstkl. Fabrikat, zu kf. ges. Preisangebote u. B 3368 an die Gesch. Barmen. †

Gebr. mod. Küche ges. Ang. E 9209 Gst. *

Gebr. Möbel kauft Kuppermann, E., Bachstr. 50, T. 236 70. 1759

Alter Kleiderschrank zu kf. ges. Ang. m. Preis E 8726 Gst. *

Küchenbüfett u. kl. Kleiderschrank ges. Ang. mit Preis E 8750 an Gschft. *

Berg. Geschirrschrank (gut erh.) zu k. ges. Ang. E 9109 Gst. *

Gebr. Möbel * kauft Tiefstmann, E., Bachstr. 7, Tel. 233 42

Kl. Kleiderschrank ges. Ang. E 9203 Gst. *

Gr. erh. Bücherschr. b. a. Ang. B 3373 Barm. †

Glas- od. Vereinsschrank ges. Ang. u. B 3320 Gst. Barm. †

† Ca. 50 gebr. Wirtschaftsstühle u. einige Tische sow. 1 zweitür. Vereinsschrank ges. Ang. B 3355 Barmen

Gbr., gut erh. Schreibtisch zu kaufen ges. Ang. E 9110 Gst. *

Gr., gut erh., amer. **Dauerbrenner** zu k. ges. Ang. mit Preis R 758 a. Fil. B., Berlinerstr. 62. †

***Kohlenherd** ges. E., Kais.-Wilh.-Allee 13, p.

Gebr. Badeeinr. u. **komb. Herd** gesucht. Ang. E 9112 Gst. *

Limousine
bis 6 PS. geg. Kasse zu kaufen ges. Ang. E 9040 an Gst. f5740

Cabriolet

oder Limous., 8—10 St.-PS, n. erste Marke, einwandfr., höchst. 1 Jahr alt, geg. bar zu kauf. ges. 7716a
Angeb. unt. B 324 a. d. Gschst. Barm

Suche b3160
Auto,
mögl. Limousine, 4—6-Sitzer, in gut. Zustande, gegen bar zu kaufen Ang. mit Preis E 965 a. Gst.

4-6 St. PS.

Limous. o. Cabriolet Baujahr nicht vor 1930 geg. Kasse zu kaufen gesucht. 7716a
Angeb. unt. B 323 an die Gschst. Barm.

Kaufe f381
gebrauchtes Motorrad.
Nur allerbilligstes Angebot bei Zweck. Ang. u. E 970 Gst.

Motorrad. Gut erh. Motorr., 3—500 ccm, aus Privathand geg. Kasse zu kf. ges. — Preisang. u. V 214 an Fil. Vohwinkel.*

* Leichte Zieh-Karre, Fahrrad-Glasaufsatz, Tafelwaage, Schnellwaage, Eisschrank, Gasherd, Eisbüste, Fischbratofen, gebr. bill. z. kf. ges. Ang. u. E 9205 Geschft.

† **Bäckerwagen,** geschl., z. kauf. ges. Angeb. m. Preis an Hugo Junge, Eiden b. Breckerfeld.

* Gebr., eleg., tiefs. **Kinderwagen** gesucht Ang. u. E 9116 Gst.

Gold- u. Silber-Gegenstände
kauft stets g123
L. Leeser, Elberf.
Kipdorf 108, 1. Etg.

Getragene
Herrenkleider kft. zu den höchsten Preisen
J. Sander,
Elbf., Wilhelmstr. 8,
Tel. 242 51. f765

Vermischte Anzeigen

Denken Sie daran,
daß Sie bei dreimaligem Erscheinen einer Anzeige in dieser Rubrik 5% Preis-Nachlaß erhalten. Machen Sie hiervon Gebrauch.
General-Anzeiger der Stadt Wuppertal.
Anzeigen-Annahme durch Fernsprecher
Ruf-Nr. 217 01.

Kaufm. Arbeiten
leistet erfahr. Herr geg. Warenvergütg. Ang. E 2027 Gst. f5745

Wir übernehmen d. Einzug v. ältere Forderungen, selbst ausgeklagte u. sogar solche, wo bereits Offenbarungseid geleistet ist. Angebote unt. E 9194 an Geschft. d. Bl. *

Wer liefert Polstermöbel geg. Schneider-Naharbeit? Angeb. E 9183 Gst. *

Mittelgroßer † Autolieferwagen für Stadtfahrten Montags u. Freitags je einige Stunden mit Fahrer zu leih. ges. Ang. B 3360 a. die Gst. Barmen.

Wer liefert Schubw. geg. Sichd. u. mon. Zahlg.? Ang. B 3388 Barm. 7709a

Kauft und zahlt für gett. Herren- u. Damenkleid., Schuhe Pfandscheine
Rosalie Perlis!
Pfännchen,
Elb., Wilhelmstr. 35,
Tel. 243 54.

Achtung!
Schreiben Sie uns sofort.
Am 25. Aug.
kommen wir nach
Elberfeld.
Wir kauf. v. Privaten
getragene
Joppen-, Smoking-, Frack- u. Gehrock-
Anzüge
b. zu 55 Reichsmark.
Bekleidungsgesellschaft Hansa m. b. H., Dortmund Münsterstraße 56. *

Teppich, 2½×3½, bill. ges. Ang. B 3393 Gst. Barmen. 7713a

Schnürriemen (Abfallw.) kiloweise zu kf. ges. Ang. m. Preis u. B 3363 an die Gesch. Barm. †

Gut erhalt. **Gemüsewaage,** b. 10 kg wiegend, ges. Ang. unt. B 3392 Gst. Barm. †

Klein-Garage
zu kf. ges. Ang. m. Maße u. Preis unt. B 287 Barm. 7618a

Hosenträger- und Sockenhalterband
in Lohn gesucht. Ang. u. B 3361 an d. Gst. Barmen. †

Wer fährt von r188
Saarbrücken mit Möbelaute
leer zurück? Preisang. unt. E 3376 *, Telefon 576 26.

Rheinbeleuchtg. m. Autobus
Am Samst. d. 22.8. durchs Berg. b. Godesberg, à Pers. 4.50 Mk. Rüger, B., Tel. 528 59. Anmeld. bis Freitag abd. 7721a

Erf. Selbstfahr. sucht f. ganze Tage, mögl. für längere Zeit, * Limousine zu leihen. Aeußerste Preisang. u. E 9119 an Gesch.

Isken's Eiltransporte,
Umzüge, Gesellschafts-Fahrten. 523b
Telephon 584 26.

Auto-Ruf †
W. 577 41.
Elegant. Privatwagen, 7-S., mit zuverl. Fahrer f. jed. Bedarf km 20.5

Autolastfahrten
konkurrenzlos billig — Ruf 524 22. —
Polstermöbel-Gesch. W. Hobaus, B.-B., Steinweg 20. 5806

1754 253 77
Privat-Autovermiet. Std. 2.50, Klm. 20 S

Eiltransporte,
1a T., Umzüge bill. Tel. 335 72. 1733

Eiltransporte
Umzüge, Sonntagsfahrten, Tel. 585 09.
Privat-Autovermiet. Hensberg. 1749
Teleph. 320 24.

Eiltransporte 1½ To. Tel. 314 07 1734

26927 1755
Privat-Autovermiet. Std. 2.50, Klm. 20 S

57626 -km 20 S 1756
eleg. Priv.-W. m. u. ohne Fahrer

Verloren Gefunden

Gold. Damen-Armbanduhr
zw. Hauptbahnh. u. Südstr. verl. Wdrbr. Bel. Abzug. Ostdorf. Barm., Wuppertaler Markt 4. 7719a

Jagdhund
entlaufen, deutscher Drahthaar-Rüde — „Lumps". Vor Ank. wird gewarnt. f5761
Gerhard, Elberf., Friedenshain.

Unterricht

Kyffhäuser-Technikum
Staatl. Fremdsprachenexamen (Ky 999.-) Programm anfordern.
Maschinenbau, Elektrotechnik, Landmaschinenbau, Flugzeugbau, Flugbetrieb, Automobilbau, Stahlbau, Eisenwasserbau.
Für Kaufleute eingehende technische Kurse. b150

Engländerin erf. engl. Unterr. Std. 1 Mk. Ang. u. E 8677 Gesch. 1750

Suche p. sof. seriösen Herrn, Nachhilfest. f. Tertianer. Ang. m. Preis E 9181 Gst.* **S. Brookfield** † Engländ., Anf.-, Fortgeschr., Konvers. bill. Zirkel B., Cleverstr. 79

Ingenieurschule Ilmenau b146
in Thüringen. Maschinenbau und Elektrotechnik. Wissenschaftliche Betriebsführung. Werkmeisterabteilung.

Achtung! Einbruch!
In der Nacht vom 16. zum 17. 8. wurden durch Einbruch in ein größeres Geschäftshaus in der Wertherstraße größere Mengen
Lederwaren, Parfümerien, Reise- u. Bijouterie-Artikel
gestohlen. Außerdem ein photogr. Apparat Ihage Ultra. Für Namhaftmachung der Täter und Wiederherbeischaffung der Beute wird — unter Ausschluß des Rechtsweges — eine
Belohnung bis zu 700 Mk.
ausgesetzt. †
Zweckdienliche Angaben, die auf Wunsch vertraulich behandelt werd., an Kriminal-Inspektion II, Barmen, Kleiner Werth oder an Allianz und Stuttgarter Verein, Versicherungs-Aktien-Gesellsch., Zweigniederlassung Köln — Fernsprecher 581 81.