General-Anzeiger

für Elberfeld-Barmen

128

Elberfeld
Hauptgeschäftsstelle u. Schriftleitung W.-Rathenaustr. 50
Fernsprecher Nrn. 7000–7007

(Allgemeine Zeitung für Berg und Mark — Bergische Nachrichten)

Barmen
Hauptgeschäftsstelle und Schriftleitung Neuerweg 57
Fernsprecher Nr. 714 und Nr. 4937

Beilagen: Die Wochenschau — Das Technische Blatt — Westdeutsche Sport-Zeitung — Für unsere Frauen — Haus, Hof und Garten.

Erscheint wochentäglich. — Bezugspreis halbmonatlich 1 Reichsmark. — Anzeigenpreise: für 1 mm Höhe (26 mm breit) 18 Pfennig, Familien-Anzeigen und Stellengesuche 10 Pfennig. — Reklamen für 1 mm Höhe (72 mm breit) 1 Reichsmark. — (Postscheckkonto Amt Köln 3362 B. Girokonto Filiale Elberfeld.) — Erfüllungsort Elberfeld

Berlin NW 7
Geschäftsstelle und Schriftleitung: Unter den Linden 59a
Fernsprecher: Amt Zentrum Nr. 1943, 13599 und 974

Für Aufnahme von Anzeigen an bestimmten Tagen und Plätzen und für telephonische Aufträge wird keine Gewähr übernommen. — Bei Störungen durch höhere Gewalt oder Streik können Ersatzansprüche nicht berücksichtigt werden. — Manuskripte werden nicht aufbewahrt u. nur zurückgesandt, wenn Rückporto beiliegt.

Nr. 25 – 42. Jahrgang. Montag den 30. Januar 1928 Einzelpreis 15 Pfg.

Tagung des Reichs-Landbundes.

WTB Berlin, 30. Jan. (Funkspruch.) Die heutige Eröffnungssitzung des 8 Reichslandbundtages, an der neben dem Reichsernährungsminister Schiele auch zahlreiche Vertreter der Reichs-, Staats- und Kommunalbehörden teilnahmen, wurde durch den Präsidenten des Reichslandbundes, den Grafen von Kalckreuth, eröffnet.

Graf Kalckreuth,

führte etwa folgendes aus:

Das wahrhaft Katastrophale an der Lage der Landwirtschaft ist die Tatsache, daß den sieben Milliarden neuer Schulden so gut wie keine investierten Mehrwerte in unseren Betrieben gegenüberstehen. Die Landwirtschaft hat in den letzten vier Jahren ein Drittel ihres Vermögens einfach verloren, und noch besteht keine entscheidende Aussicht auf eine Aenderung der Lage. Wenn sich der Landwirt heute etwas vorzuwerfen hat, dann ist es höchstens, daß er zu rasch mit zu großem Wagemute dem Ziele, das deutsche Volk auf deutscher Scholle zu ernähren, zugestrebt hat, ohne sich zu gleicher Zeit die notwendigen Absatzorganisationen zu schaffen, die auch ihrerseits auf den Preis des Produktes einen bestimmten Einfluß auszuüben vermögen, wie dies bei Industrie und Gewerbe durchgeführt ist. Solange nicht die Möglichkeit zu wirklich rentabler Wirtschaft gegeben ist, muß der Grundsatz jede Maßnahme des Landwirts beherrschen, alle irgendwie vermeidbaren Ausgaben zu unterlassen und nichts aufzuwenden, was zur Aufnahme neuer Schuldenlasten zwingt. Neben der Verstopfung der Entwertungsquellen muß endlich den Landwirten die Möglichkeit gegeben werden, auch den Preis ihrer Produkte der allgemein gesunkenen Kaufkraft der Mark im Inlande anzugleichen. Ein noch wichtigeres Mittel zur Sicherung angemessener Preise für die landwirtschaftlichen Produkte ist ein Zollschutz, der nicht nur die günstigeren Produktionsbedingungen des Auslandes ausgleicht, sondern auch die verschiedene Bewertung unserer Zahlungsmittel beseitigt. Wiederherstellung und Sicherung der Rentabilität ist auch die Grundlage einer erfolgreichen Siedlungstätigkeit. Daher ist es die wichtigste Aufgabe der preußischen Regierung, als Hüterin des deutschen Ostens eine Wirtschaftspolitik zu führen, die den Siedler auf seiner Scholle im armen Osten erhält.

Graf Kalckreuth betonte die Notwendigkeit einer Umschuldung, d. h. der Ueberführung der mit unerträglich hohen Zinssätzen belasteten Wechselschulden, die durch ihre Kurzfristigkeit eine akute Gefahr bedeuten, in eine für die Landwirtschaft tragbare Form. Auch trat er zum Schluß für Steuerabbau ein.

Forderungen des Landbundes.

WTB. Berlin, 30. Jan. (Funkspruch.) Die Vertreterversammlung des Reichslandbundes beschloß gestern einstimmig einen Aufruf, in dem es heißt:

„Der deutsche Bauer erhielt mit seinen Kindern den Städtern das Leben, des deutschen Bauern Grund und Boden rettete das deutsche Volk durch die Rentenmark. Jetzt ist der deutsche Bauer am Ende seiner Kraft. Er schafft an Früchten, was der Städter braucht, aber wirtschaftliche Unvernunft ebnet der ausländischen Ware den Weg. Ein Teil der Bauern ist bereits vernichtet, ein anderer wird es morgen sein. Noch einmal fordern wir von den Regierungen: Beseitigung aller Lasten, die das Landvolk den anderen Berufsgruppen vorauszutragen hat, Umschuldung des landwirtschaftlichen Kredits auf tragbare Zinssätze, Schaffung ausskömmlicher Preise für die Erzeugnisse der Landwirtschaft, Verhinderung aller Einfuhr, deren das deutsche Volk nicht unbedingt zum Leben bedarf, Schaffung der Möglichkeit, Löhne zu zahlen, die die Landflucht eindämmen, Umgestaltung des gesamten Sozialrechts in einer Weise, die der Landarbeit wieder ihren Wert gibt. Wir rufen alle, die das Wohl des Vaterlandes auf dem Herzen haben, zur Hilfe auf. Stirbt der deutsche Bauer, dann stirbt die Nation.

Nach einer weiteren Begrüßung des Vorsitzenden des brandenburgischen Landbundes, Rittergutsbesitzers Nicolas-Rostin, an die zur Tagung erschienenen 10 000 märkischen Landwirte, hielt Reichsminister für Ernährung und Landwirtschaft, Schiele, eine Begrüßungsansprache.

Die Hilfe für die Landwirtschaft.

BB. Berlin, 29. Jan. In einer amtlichen Mitteilung muß die Reichsregierung jetzt offiziell bekannt geben, daß die vom Landbund und den Deutschnationalen verlangte Uebernahme der Rentenbankgrundschuldzinsen auf die Reichskasse nicht in Frage kommen kann. Die Regierung erklärt sich gleichzeitig bereit, zur Behebung der gegenwärtigen außerordentlichen Notstände in der Landwirtschaft zwecks Sicherung der rationellen Fortführung der Betriebe einen einmaligen Betrag von 30 Millionen Mark zur Verfügung zu stellen. Es handelt sich dabei natürlich um dieselbe Summe, von der der Reichsernährungsminister bereits im Ausschuß gesprochen hat; sie ist wesentlich dazu bestimmt, der Organisierung des Marktes zu dienen.

Beschießung eines deutschen Dampfers in China

Eigener Drahtbericht.

WB. Paris, 30. Jan. Wie „Neuyork Herald" aus Peking drahtet, hat zwischen einem chinesischen Kreuzer und dem deutschen Dampfer „Praga" ein Feuergefecht stattgefunden, angeblich, weil die Besatzung des deutschen Dampfers sich nicht einer Kontrolle durch den chinesischen Kreuzer unterziehen wollte. Die Chinesen behaupten, daß die deutsche Weigerung eine Verletzung der chinesischen Souveränität bedeute, und daß Marschall Tschang Tsolin, der Diktator Pekings, gedroht habe, die deutschen Dampferladungen in Zukunft beschlagnahmen zu wollen.

In diplomatischen Kreisen Pekings ist man der Ansicht, daß der deutsche Dampfer im Recht sich befunden habe, da die deutsche Regierung die nationalistische Regierung Chinas noch nicht anerkannt habe. Auf jeden Fall dürfte dieser Zwischenfall auf diplomatischem und politischem Gebiet Weiterungen nach sich ziehen.

Die Politik des Zentrums.

Die Parteiausschußsitzung. — Eine programmatische Kundgebung. Die Auseinandersetzungen des Reichskanzlers mit seinen Gegnern. Der Wille zur Einigkeit. — Stärkung des Vertrauens zur Führung.

WTB. Berlin, 29. Januar. In der heutigen Sitzung des Reichsparteiausschusses des Zentrums, an der u. a. alle dem Zentrum angehörenden Mitglieder der Reichsregierung und der preußischen Regierung und die Abgg. Dr. Wirth, Imbusch und Stegerwald teilnahmen, erstattete Reichskanzler Dr. Marx als Parteivorsitzender einen längeren Bericht, in dem er ein Bild der Mitarbeit des Zentrums am Wiederaufbau des Reiches entwickelte. Das Zentrum habe sich seit 1919 nie der Mitarbeit entzogen. Niemals habe es sich in seiner Politik von parteiegoistischen Gründen leiten lassen. Die deutsche Außenpolitik werde im Reichstag jetzt von einer großen Einheitsfront getragen. Innerpolitisch sei unter Mitwirkung des Zentrums das Reich aus den Krisenzuständen zur Konsolidierung zurückgeführt worden.

Die deutsche Republik sei heute gesichert.

Langsam beginne sich der Wohlstand des Volkes zu bessern. Die deutsche Außenpolitik müsse auf dem in Locarno beschrittenen Wege fortgeführt werden. Das Zentrum werde dies stets als seine vornehme Aufgabe betrachten. Innerpolitisch stellte Dr. Marx mit besonderem Nachdruck fest, daß

das Zentrum die Weimarer Verfassung und die gegenwärtige Staatsform bejaht.

Es sei absolut falsch, wenn man in dieser Frage Meinungsverschiedenheiten innerhalb der Partei konstruieren wolle. Hinsichtlich der Wahlrechtsfrage wies Dr. Marx auf die Mängel des bestehenden Wahlgesetzes hin, wobei er erkennen ließ, daß diese Mängel von dem gegenwärtigen Reichstag nicht mehr geändert werden können. In bezug auf die kürzlich abgehaltene Länderkonferenz erklärte der Redner: Trotz allen Meinungsverschiedenheiten habe sich auch hier doch Einmütigkeit darüber ergeben, daß eine starke Reichsgewalt unerläßlich sei. Der vom Zentrum eingesetzte Ausschuß von neun Mitgliedern werde hoffentlich bald seine Vorschläge vorlegen können. Zur Frage der Beamtenbesoldung betonte Dr. Marx, daß unter allen Umständen am Berufsbeamtentum festgehalten werden müsse. Anderseits müsse aber auch die Arbeiterschaft ihr Recht haben. Was das Reichsschulgesetz betreffe, so werde das Zentrum mit aller Kraft daran festhalten, daß die in der Verfassung von Weimar festgelegten Rechte, vor allem das Elternrecht, gewahrt bleiben. Hier handele es sich um Grundsätze der Zentrumspartei, auf die nicht verzichtet werden könne.

An der sich anschließenden Aussprache beteiligten sich u. a. der Gewerkschaftsführer Kaiser (Köln), die Abgg. Imbusch und Stegerwald und Baumhoff sowie Reichsfinanzminister Dr. Köhler. An der weiteren Aussprache beteiligten sich die Abgeordneten Joos, Ulitzka, Schreiber, der preußische Wohlfahrtsminister Hirtsiefer und zahlreiche Delegierte aus dem Lande.

Wie wir aus Zentrumskreisen erfahren, ergab die Aussprache vollkommene Einmütigkeit über die Stellung des Zentrums zur republikanischen Staatsform. Die Spannungen innerhalb der Partei, die in offener Aussprache behandelt wurden, liegen nunmehr auf sozialem Gebiet, wie aus den Ausführungen, namentlich aus den Ausführungen der Arbeitervertreter, hervorgehe. Aus den Teilnehmerkreisen verlautet aber, daß von allen Seiten das ernste Bestreben in Erscheinung trat, über die gegenwärtigen Spannungen hinwegzukommen. Eine längere Entschließung, die diese Fragen und die im Vordergrund stehenden politischen Aufgaben behandelt, wurde schließlich unter dem lebhaften Beifall der Versammlung einstimmig angenommen.

In der Entschließung heißt es u. a.: „Die in der letzten Zeit innerhalb der Zentrumspartei entstandenen Meinungsverschiedenheiten haben dem heute versammelten Reichsparteiausschuß Veranlassung gegeben, die Gesamtlage auf die bevorstehenden Aufgaben in eingehender Aussprache zu klären. Diese Klärung ist mit dem Ernst und dem Verantwortlichkeitsgefühl erfolgt, die der Augenblick erheischt und hat klar erkennen lassen, wie

unerschütterlich die innere Verbundenheit in der gemeinsamen Grundeinstellung der deutschen Zentrumspartei

ist.

Der Ausschuß lenkt die Aufmerksamkeit der Gesamtpartei auf die Erfüllung der sozialen Grundgedanken, die von jeher das Fundament der Zentrumspartei gewesen sind. Die Zentrumspartei kann ihrem innersten Wesen nach

nur eine christlich-soziale Volkspartei

sein. Auch in der deutschen Republik hat sie die aus den gewaltigen Umschichtungen sich ergebenden Aufgaben entschlossen aufgegriffen und in den verschiedensten Koalitionen schrittweise zu lösen sich bemüht. Sie ist sich dessen bewußt, daß neue dringliche Fragen der Lösung harren. Weite Kreise des werktätigen Volkes in der Arbeiterschaft, im Mittelstand und in der Landwirtschaft haben in den Wirren der letzten Jahre den Anteil am Ertrag ihrer Arbeit nicht zu erringen vermocht, der ihnen zu ihrem Aufstieg und zur Erfüllung ihrer wirtschaftlichen Aufgaben im Volksganzen zukommen muß. Alternde Arbeiter und Angestellte sehen sich vor steigenden Existenzschwierigkeiten. Viele kinderreiche Familien haben nicht das zum Leben nötige. Noch immer ist eine halbe Million Familien im Deutschen Reich ohne Wohnung.

Die Urproduktion in Industrie und Landwirtschaft bedarf mit Rücksicht auf unsere schwierige Lage in der Weltwirtschaft einer besonderen planmäßigen Förderung. Durch sparsame Finanzwirtschaft und beschleunigte Verwaltungsreform muß namentlich für den Mittelstand und Handwerk, Handel und Gewerbe sowie für die Landwirtschaft eine Entlastung von den drückenden Steuern und Abgaben herbeigeführt werden. Die Zentrumspartei wird diesen dringlichen Zeitaufgaben mit allen ihr zu Gebote stehenden gesetzgeberischen Möglichkeiten gerecht werden. Gesetzgeberische Maßnahmen allein

Das Ergebnis der deutsch-litauischen Besprechungen.

Verständigung in vielen Punkten, auch in der Memelfrage. Abschluß von Verträgen allgemeinen und technischen Charakters.

WTB. Berlin, 30. Jan. (Funkspruch.) Während der Anwesenheit des litauischen Ministerpräsidenten Professor Woldemaras in Berlin sind zwischen ihm und dem Reichsaußenminister Dr. Stresemann eine Anzahl die politische und wirtschaftliche Gesamtlage zwischen Deutschland und Litauen berührender Fragen besprochen worden. Die beiden Minister haben eine

weitgehende Uebereinstimmung ihrer Ansichten

feststellen können. Als Ergebnis dieser Besprechungen ist zunächst die Verständigung über einen allgemeinen Schiedsgerichts- und Vergleichsvertrag zu erwähnen, der von den beiden Staatsmännern im auswärtigen Amt unterzeichnet worden ist.

Durch den Vertrag, der in seiner Einleitung auf die freundschaftlichen Beziehungen zwischen beiden Ländern hinweist, werden nach dem bekannten Muster alle Rechtsstreitigkeiten einem Gerichts- oder Schiedsgerichtsverfahren, alle politischen Streitigkeiten einem Vergleichsverfahren unterworfen. Die Gelegenheit ist ferner benutzt worden, um einige Verträge technischen Charakters zum Abschluß zu bringen, nämlich einen Vertrag über die Regelung der deutsch-litauischen Grenzverhältnisse, ein Fischereiabkommen, ein wasserwirtschaftliches Abkommen und ein Militärabkommen.

Auf dem Gebiete der Handelsvertragsverhandlungen, die im Juli vorigen Jahres eingeleitet wurden, ist ein wesentlicher Fortschritt dadurch erzielt worden, daß die Richtlinien für die Weiterführung der Verhandlungen festgelegt und verschiedene Punkte grundsätzlich geklärt werden konnten.

Endlich haben Herr Dr. Stresemann und Herr Woldemaras sich bemüht, die Schwierigkeiten auszuräumen, die zwischen den beiden Regierungen durch eine Reihe das

Memelgebiet

betreffender Fragen entstanden waren. Auch diese Bemühungen sind

von Erfolg gewesen,

da es gelungen ist, über die strittigen Fragen ein Einverständnis zu erzielen. Die beiden Minister haben sich hierbei auch über die praktische Behandlung von Meinungsverschiedenheiten verständigt, die etwa in Zukunft in Angelegenheiten dieser Art entstehen könnten. Auch in Sachen der noch im Memelgebiet verbliebenen Optanten ist eine befriedigende Regelung getroffen worden. Schließlich hat die Frage der Niederlassung des Aufenthalts und der Ausweisung der beiderseitigen Staatsangehörigen eine vorläufige befriedigende Lösung gefunden.

Woldemaras hat gestern Berlin wieder verlassen.

Auf der Spur eines furchtbaren Verbrechens

Die Explosion der Ahlhorner Luftschiffhallen das Werk eines Verräters?

TU. Bremen, 30. Jan. (Funkspruch.) Im Dezember 1917 wurden die vier Ahlhorner Luftschiffhallen auf unerklärliche Weise unter lautem Getöse in die Luft gesprengt, wobei 40 bis 50 Menschen ihr Leben lassen mußten. Jetzt nach 10 Jahren scheint sich zu klären, unter welchen Umständen die Explosion erfolgt ist. Aus Süd-Oldenburg wird einer hamburgischen Zeitung dazu berichtet: Ein gewisser W. aus der Ahlhorner Gegend soll die Ahlhorner Anlagen gegen zwei Millionen Mark an die Engländer verraten haben. W. war in Ahlhorn als Feldwebel stationiert und mit den dortigen Luftschiffanlagen vertraut. Wie verlautet, hatte er eine etwa zehn Meter lange Zündschnur mit Ladung an einem Gasrohr, aus dem die Luftschiffe, die nach England flogen, gespeist wurden, angebracht. Die Explosion ist gegen 8 Uhr abends erfolgt. Die als Attentäter in Frage kommende Person soll sich vor mehreren Jahren zwei Rittergüter gekauft haben. Nach längeren Beobachtungen scheint es jetzt gelungen zu sein, den Attentäter zu entlarven.

Fesseln nicht. Sie bedürfen einer Ergänzung durch eine Verwaltung, die sich nicht bloß an vorhandenen Gesetzen, sondern

am lebendigen Verständnis und am Mitgefühl für die Volksseele

orientiert. Gesetzgebung und Verwaltung können Früchte nur bringen, wenn verständnisvolles Mitwirken und Zusammenwirken aller Volksschichten im Lande sie tragen. Kastengeist und Klassenvorurteil finden in der Zentrumspartei keine Heimstatt. Die Zusammenfassung aller Schichten unter dem einigenden Gedanken einer christlichen Kultur, sozialer Gerechtigkeit und wahrer Volksverbundenheit im deutschen Volksstaat bleibt das unverrückbare Ziel der Zentrumspartei.

Der Reichsparteiausschuß erwartet von der Fraktion des Reichstages, daß sie sich für die baldige Verabschiedung eines Reichsschulgesetzes, das unseren kulturpolitischen Grundsätzen entspricht, mit aller Kraft einsetzt. Der Reichsparteiausschuß spricht der Gesamtparteiführung und den Fraktionen Dank und Anerkennung für diese verdienstvolle Arbeit aus.

Der Landesverratsprozeß Schreck.

Ein Gutachten des Wehrministeriums zu den Dokumenten. — Karl Mertens als Zeuge.

TU. Leipzig, 28. Jan. In der gestrigen Sitzung erstattete Major Hartmann vom Reichswehrministerium sein Gutachten. Sowohl die „Probleme der Landesverteidigung" wie auch die Schreckschen Protokolle seien samt und sonders Fälschungen, die Schreck unter Verwertung seiner Kenntnisse aus der Zeit seiner Schweizer Reise fabriziert habe. Dem Reichswehrministerium sei Schreck mindestens unter seinem richtigen Namen völlig unbekannt, und daraus sei zu erklären, daß seine Angaben über die innere Organisation des Ministeriums reich an Irrtümern seien. Zur Frage „Mobilmachung" betont der Sachverständige, Mobilmachungsarbeiten seien durch den Versailler Vertrag in Deutschland verboten, nicht dagegen Erwägungen über die bestmögliche Abwehr eines eventuellen feindlichen Angriffs. Solche würden selbstverständlich auch gepflogen. Schreck aber mußte sich darüber klar sein, daß er sich strafbar machte, wenn er mehr als das nach dem Versailler Vertrag Zulässige behauptete und insbesondere wenn er in seine Fälschungen authentisches Material mit hineinverwob. Der Ursprung der Unterlagen für Schrecks Dokumente ist im Reichswehrministerium unbekannt.

In der Nachmittagssitzung wurde unter großer Spannung der

Zeuge Karl Mertens

vernommen, gegen den bekanntlich wegen seiner Veröffentlichungen in der „Menschheit" über angebliche illegale Bestrebungen und Beziehungen der Reichswehr ein Verfahren wegen Landesverrats schwebt.

Mertens führte heute als Zeuge aus, er habe Ende 1925 in Berlin einen polnischen Herrn, angeblich Journalisten und Pazifisten, kennen gelernt, der ihm mitteilte, im Besitze des polnischen Generalstabes seien geheime Denkschriften aus dem Reichswehrministerium, die ein Ministerialrat des Ministeriums für kurze Zeit dem Polen zum Photographieren überlassen hätte. Unter diesen Akten befanden sich auch Schriften mit dem Titel „Probleme der Landesverteidigung". Er selbst habe darauf in einigen Zeitungen Andeutungen hierüber gemacht. Da Reichswehrminister Dr. Geßler daraufhin im Reichsausschuß erklärt habe, daß ein Mann, der gefälschte Protokolle und Akten veröffentlicht habe, hinter Schloß und Riegel sitze, habe er von dem polnischen Herrn einige Proben jener Dokumente verlangt und anfangs 1926 einige Blätter erhalten. Gleichzeitig sagte der Pole, die polnische Delegation wolle dem Völkerbund in Genf diese Dokumente vorlegen, um zu beweisen, daß Deutschland insgeheim gegen den Geist von Locarno rüste. Daraufhin habe er sofort die deutsche Delegation durch Hellmuth von Gerlach verständigen lassen. Auch Prof. Quidde habe angeblich von einem Reichswehroffizier einige Proben derselben Dokumente zugeschickt erhalten. Mertens erklärte weiter, da er den Verdacht hatte, daß diese Dokumente von einer bestimmten deutschen Behörde ausgingen, die die deutsche Liga für Menschenrechte bloßstellen wollte, habe er die Dokumente photographisch kopiert. Der polnische Herr erklärte auf eine Anfrage, er glaube nicht an eine Mystifikation. Der verhaftete Schreck sei auch nicht die Quelle der polnischen Regierung, deren Gewährsmann vielmehr in Frankreich sei. Kopien und Reproduktionen habe er einigen Pazifisten und u. a. auch dem Rundeutschen Orden zugehen lassen.

Mertens schilderte sodann, wie er nach Genf gekommen sei und dort von den Polen bespitzelt wurde. So habe sich an ihn ein polnischer Journalist Dr. Paciorkowski herangemacht, dem er auf den Kopf zugesagt habe, daß er ein Spion sei. Er habe sich deswegen auch bei der polnischen Delegation beschwert. Von einem englischen Journalisten sei dann festgestellt worden, daß Paciorkowski auch der Fälscher des Sinojew-Briefes sei, und zwar sei die Fälschung in der Anhaltstraße 1, wo Schreck gewohnt habe, vorgenommen worden.

35000 Meineide werden jährlich geschworen.

WB. Berlin, 28. Jan. Im Reichstagsausschuß für die Strafrechtsreform berichtete Abg. Emminger (Bayer. V.) über den ersten Abschnitt des Entwurfes, der den Meineid betrifft. Eidbruch ist als für die Praxis entbehrlich aufgegeben worden. Parteieid und Zeugeneid sind zusammengefaßt. Ueberall gibt es mildernde Umstände, so daß jetzt bei Meineid bei besonderen Milderungsgründen bis auf drei Monate Gefängnis (statt bisher ein Jahr Zuchthaus) heruntergegangen werden kann. Auf die Nebenstrafe der dauernden Eidesunfähigkeit ist verzichtet. Neu ist die Möglichkeit der Bestrafung der falschen uneidlichen Aussage. In Deutschland würde vom Eide übermäßig Gebrauch gemacht. Daher die vielen Eidesverletzungen. Man zählt auf rund 20000 Eidesverletzungen jährlich in Strafsachen, 35000 einschließlich der Zivilsachen. Das einzige wirksame Mittel sei Einschränkung des Eides, namentlich in Bagatellsachen.

Der Sturmlauf gegen Bazille.

Drei Mißtrauensanträge gegen Bazille im Württembergischen Landtag abgelehnt. — Lebhafte Aussprache.

Der Württembergische Landtag beschäftigte sich am Samstag mit der Rede des Staatspräsidenten Bazille, die er auf der Länderkonferenz zu Berlin gehalten hat. Die Sozialdemokraten hatten dazu eine große Anfrage eingebracht, besonders über die Ankündigung einer unmittelbaren Gefahr für den Bestand des Reiches.

Bazille antwortete

darauf, er habe die der Presse übergebene Rede im allgemeinen nach dem Manuskript gehalten, aber an einigen Stellen während des Vortrages Änderungen vorgenommen, und gerade an der Stelle, die Gegenstand der Anfrage sei, Erläuterungen eingefügt. Er habe u. a. wörtlich ausgeführt: „Die Sorge ist berechtigt, daß der Versuch gemacht wird, durch mehr oder weniger sanften Druck und auf Umwegen zum Einheitsstaat zu gelangen. Sollte dieser Weg beschritten werden, so wird eine unmittelbare Gefahr für den Bestand des Reiches heraufbeschworen. Denn nichts ist irriger und gefährlicher als die Meinung, die Länder werden sich schließlich in ihr unvermeidliches Schicksal fügen. So wie die Dinge in Europa liegen, kann dieses Spiel mit dem Feuer den ganzen Kontinent in Brand stecken. Längere Wirren ernster Art in Deutschland bilden einen Anreiz für unsere Nachbarstaaten, die ausfallenden Reparationen durch Stücke deutschen Landes zu ersetzen. Es kann sich wiederholen, was wir bereits einmal erlebten: die Besetzung der Rheinlande und des Ruhrgebiets durch Frankreich, aber auch die Wegnahme Ostpreußens durch Polen. Solchen Zugriffen könnten aber England und Rußland, vielleicht auch Italien, nicht ruhig zusehen. Schon oft hatten kleine Ursachen große Wirkungen." Der Staatspräsident fügte hinzu, seine Worte seien keine Drohungen, sondern nur eine Befürchtung gewesen. Niemand könne behaupten, daß er mit Landesverrat drohte. Der preußische Ministerpräsident habe auf der Länderkonferenz ausgeführt, daß eine Trennung des Reiches in zwei Teile, Süden und Norden, zu einem Auseinanderfallen des Reiches führen werde. Der preußische Ministerpräsident hätte also die gleichen innerpolitischen Sorgen. Er (Bazille) habe nicht den geringsten Anlaß, von seiner Berliner Rede auch nur ein Wort zurückzunehmen.

Mißtrauensanträge.

Die Sozialdemokraten brachten einen Mißtrauensantrag gegen den Staatspräsidenten ein, in dem es heißt: Die Ausführungen des Württembergischen Staatspräsidenten auf der Länderkonferenz in Berlin entsprechen nicht der Auffassung des württembergischen Volkes über das Verhältnis Württembergs zum Reich. Das württembergische Volk fühlt sich mit dem Deutschen Reiche untrennbar verbunden und weist jeden Gedanken der Möglichkeit einer Lostrennung Württembergs vom Reich als Folge einer Fortentwicklung zur künftigen Einheit des Reiches mit aller Entschiedenheit zurück. Die Androhung schwerster nationaler und internationaler Erschütterungen für den Fall der Verwirklichung des Gedankens der Reichseinheit durch den württembergischen Staatspräsidenten ist unvereinbar mit den Interessen Württembergs wie des Deutschen Reiches und wird vom Landtage auf das schärfste mißbilligt.

In der Aussprache über die sozialdemokratische Interpellation erklärte der Abg. Bock (Ztr.) sein Erstaunen darüber, daß nach den Erklärungen des Staatspräsidenten die Ausführungen der Sozialdemokratie noch möglich waren. Die Ausführungen des Abg. Dr. Schumacher zur Begründung der Interpellation seien viel eher Hochverrat gewesen als die Rede des Staatspräsidenten. Von rechts und vom Zentrum ertönten während der Rede des Abg. Bock die Rufe: Schmeißt den Abg. Dr. Schumacher hinaus, was ungeheuren Lärm verursache und den Präsidenten Körner zu der Drohung veranlaßte, die Sitzung zu schließen. Der Abg. Bock bezeichnete den sozialdemokratischen Antrag als ungeheuerlich und erklärte schließlich, das württembergische Volk habe die Unitarisierungsbestrebungen satt.

Von demokratischer Seite wurde folgender Mißtrauensantrag gestellt: Der Landtag mißbilligt die Rede des Staatspräsidenten, weil sie der Einstellung des württembergischen Volkes zum Reich und zum Reichsgedanken nicht entspricht und spricht ihm das Mißtrauen aus. — Ferner stellten die Demokraten einen Eventualantrag: Der Landtag ist mit den Ausführungen des Staatspräsidenten nicht einverstanden und bedauert, daß durch sie ein nicht zutreffender Eindruck von der Einstellung des württembergischen Volkes zum Reich und zum Reichsgedanken entstanden ist. — Auch von kommunistischer Seite wurde ein Mißtrauensantrag gestellt.

Staatspräsident Bazille

ergriff nochmals das Wort und erklärte, wenn entgegen der Verfassung eine Mehrheit des Reichstages einen Angriff auf die Existenz der Länder unternimmt, dann bestehe die Gefahr des Verfalls des Reiches. Das sei der Sinn seiner Rede gewesen. Er schütze deshalb die Reichsverfassung, während die Sozialdemokraten sie gefährden.

Nachdem noch mehrere Redner in die Debatte eingegriffen hatten, gab Abg. Rath für die Deutsche Volkspartei eine Erklärung ab, daß sie bei aller Achtung vor der Überzeugung Andersdenkender von der Form, in der Bazille seiner Ansicht Ausdruck gegeben habe, peinlich berührt worden sei. Der Staatspräsident habe jede staatsmännische Zurückhaltung vermissen lassen, wenn er die Werbung für den Einheitsstaat als ein Spiel mit dem Feuer bezeichnet und zum Ausdruck gebracht habe, daß dadurch unter Umständen der ganze Kontinent in Brand gesteckt werden könnte. Der Gedanke, daß der Süden unter Umständen dem Reiche die Treue kündigen könne, sei so abwegig, daß es schwer verständlich erscheine, wie ihn ein deutscher Staatsmann auch nur andeutungsweise in den Bereich seiner Erwähnungen habe ziehen können.

Nachdem noch verschiedene Redner das Wort ergriffen hatten, wurde zur Abstimmung geschritten. Der kommunistische Antrag, dem gesamten Staatsministerium das Mißtrauen des Landtages auszusprechen, wurde gegen die Stimmen der Kommunisten abgelehnt. Der sozialdemokratische Antrag und der demokratische Antrag wurden abgelehnt. Dafür stimmten Sozialdemokraten, Kommunisten und Demokraten. Der demokratische Eventualantrag wurde ebenfalls abgelehnt. Dafür hatte außer den genannten Parteien auch die Deutsche Volkspartei gestimmt.

Entscheidung des Staatsgerichtshofes gegen Bazille.

Staatspräsident Bazille hat vor etwa Jahresfrist eigenhändig ein Ministerpensionsgesetz geschaffen, in das er aus seiner Gegnerschaft gegen die Sozialdemokraten Blos und Heymann heraus auch die Pensionsrechte der bisherigen Minister des Volksstaates Württemberg einbeziehen wollte. Es ist ihm von dem Abgeordneten Dr. Schall damals eingehend nachgewiesen worden, daß eine solche nachträgliche Verschlechterung der Anstellungsbedingung eines Ministers unmöglich und verfassungswidrig sei. Die Regierung Bazille mußte deshalb notgedrungen eine Entscheidung des Staatsgerichtshofes für das Reich einholen. In dieser Eigenschaft hat nunmehr der dritte Zivilsenat des Reichsgerichts mit Urteil vom 5. September 1927 dahin entschieden, daß die Vorschriften der Artikel 12 und 13 des betreffenden Gesetzes vom 27. März 1927, soweit sie dem Gesetz rückwirkende Kraft geben wollen, mit der Reichsverfassung unvereinbar sind.

Deutsche Volkspartei und Schulgesetz

Keine Zugeständnisse an das Zentrum

TU. Halle, 29. Jan. (Drahtb.) In einer vom Landesverband Halle-Merseburg der Deutschen Volkspartei gelegentlich einer großangelegten Tagung der Kreisgruppe West in Eisleben veranstalteten öffentlichen Kundgebung sprach der Kulturpolitiker der Deutschen Volkspartei, der Reichstagsabgeordnete Runkel, über die volksparteiliche Mitarbeit am Reichsschulgesetz.

Er schilderte die Forderungen und bisherigen Erfolge der Deutschen Volkspartei im Kampf um dieses kulturpolitisch hochbedeutsame Werk, an dessen Verwirklichung im liberalen Sinne die Volkspartei über die erste Lesung hinaus mitzuarbeiten bestrebt sei. Sollten allerdings die durch die Presse bekannt gewordenen ultimativen Forderungen des Zentrums an die Volkspartei Tatsache werden, wonach zu den Paragraphen 9, 14 und 20 ihre von der Mehrheit des Ausschusses angenommenen Anträge zurückgenommen werden sollten, so müsse er, erklärte Geheimrat Runkel, auf das bestimmteste erklären, daß die Deutsche Volkspartei in diesen Punkten keine Zugeständnisse machen könne, da sie ebenso wie die anderen Parteien ihre grundsätzlichen Forderungen vertrete. Runkel sieht für diesen Fall den weiteren Beratungen über das Reichsschulgesetz sehr pessimistisch entgegen, da auch die Deutsche Volkspartei über die Forderung der ersten Lesung hinaus ihrerseits noch prinzipielle Forderungen erheben werde. Wenn das Reichsschulgesetz nicht zustande kommt, müsse die Deutsche Volkspartei die Verantwortung hierfür den Parteien überlassen, die ihre Minderheitsforderungen der Mehrheit aufdrängen wollen.

Die Reichsbeamtentagung der Deutschen Volkspartei.

Berlin, 29. Jan. (Drahtb.) In der heute abgehaltenen Reichsbeamtentagung der Deutschen Volkspartei führte der Parteivorsitzende Dr. Scholz u. a. aus: Die Deutsche Volkspartei hat durchaus kein Interesse an einem baldigen Wahlkampf. Es ist kein wünschenswertes Zeichen, wenn sich diesmal bereits lange Zeit vor den Neuwahlen eine Wahlpsychose bemerkbar macht. Staatspolitisch haben wir kein Interesse daran, solche Tendenzen zu fördern. Die Deutsche Volkspartei steht hier aber mit ihrer Auffassung nicht allein. Gerade die heutige Tagung des Reichsparteiausschusses des Zentrums, von dessen Beschlüssen es wesentlich abhängen wird, ob wir schon bald oder erst später in einen Wahlkampf eintreten müssen, beweist dies.

Es wurde eine Entschließung angenommen, in der die deutsche Beamtenschaft aufgefordert wird, die trotz unendlicher Schwierigkeiten zustande gebrachte Besoldungsreform nicht durch die zum Teil auf Wahlmanöver zurückzuführenden Schmähungen der Linksparteien und der Wirtschaftspartei verkleinern zu lassen. Ferner heißt es in der Entschließung: Der Vertretertag bedauert aufs tiefste, daß führende Politiker des Zentrums, also gerade die Partei, die der Verabschiedung des Reformwerks Schwierigkeiten bereitete, es nicht verschmähen, in falschen Darstellungen der Deutschen Volkspartei die Verantwortung für Mängel des Besoldungsgesetzes zuzuschieben.

Die Landtagswahlen in Mecklenburg-Strelitz.

Starke Wahlbeteiligung. — Im allgemeinen unverändertes Ergebnis.

WTB. Neustrelitz, 29. Jan. (Drahtb.) Im Freistaat Mecklenburg-Strelitz fanden heute die Wahlen zum Landtag statt. Die Wahlbeteiligung war sehr stark. Sie ist gegenüber der Vorwahl um 15 v. H. auf rund 80 v. H. gestiegen. Während die Deutschnationalen ihren Stand ungefähr gewahrt haben, gewannen die Sozialdemokraten rund 4000 Stimmen.

Das Ergebnis

ist im einzelnen folgendes (in den Klammern sind die Zahlen der Landtagswahlen vom 7. Juli vorigen Jahres angegeben):

Deutschnationale 10606 (10309), Deutsche Volkspartei 1825 (2031), Demokraten 2362 (3056), Sozialdemokraten 19261 (15306), Kommunisten 3564 (4172), Handwerker 5172 (4615), Bund der kleinen Landwirte 665 (1765), Hausbesitzer 1553 (1569), Völkische 1960 (2294), Wirtschaftspartei — (505), Aufwertungspartei 1886 (—), Pächter 1450 (—), Dorfbund 509 (—), Reformpartei 128 (—).

Die Mandate

verteilen sich folgendermaßen: Deutschnationale 9 (10), Deutsche Volkspartei 1 (1), Demokraten 2 (2), Sozialdemokraten 13 (12), Kommunisten 2 (3), Handwerker 4 (4), Hausbesitzer 1 (1), Völkische 1 (1), Aufwertungspartei 1 (—), Pächter 1 (—).

•

Das Ergebnis hat gegen die letzten Wahlen keine wesentliche Veränderung gebracht. Trotz noch immer starker Stimmenzersplitterung auf bürgerlicher Seite haben auch die bürgerlichen Parteien ihre Stimmenzahl erhalten können. Mandatsmäßig ist ein kleiner Rückgang der Linken zu verzeichnen.

Die Splitterparteien.

WB. Berlin, 30. Jan. Die Besprechungen der Regierungsparteien über Maßnahmen zur Einschränkung des Splitterparteiwesens sind in ihren Grundzügen zum Abschluß gekommen. Reichsinnenminister v. Keudell wird im Laufe der Woche den Parteien bestimmte Vorschläge unterbreiten, die dann von den Führern der großen Parteien des Reichstages, einschließlich der Sozialdemokraten und Demokraten, durchberaten werden sollen.

Kundgebung für Amnestierung der Fememörder.

WTB. Berlin, 28. Jan. Eine von der Vaterländischen Gefangenenhilfe veranstaltete Versammlung zur Freilassung der Fememörder faßte nach einem Referat des Rechtsanwalts Dr. Sack eine Entschließung, in der es heißt: Die Versammelten richten an den Herrn Reichspräsidenten die herzliche Bitte, seinen Einfluß dahin geltend zu machen, daß sofortige Begnadigung und Freilassung der in dem sogenannten Fememordprozeß zum Tode und zu Zuchthausstrafen verurteilten und aller sonstigen politischen Gefangenen erfüllt wird. Die Versammelten bitten, daß dieser Gnadenerweis auch auf alle politischen Gefangenen anderer Parteien ausgedehnt wird. Die Versammelten sind der Ueberzeugung, daß die Freilassung aller politischen Gefangenen zur Befriedung des deutschen Volkes beitragen werde.

Prügeleien.

WTB. Berlin, 27. Jan. Bei einer stark besuchten Kundgebung der Nationalsozialisten setzte sich Reichstagsabgeordneter Kube für die Freilassung der vier wegen Fememordes zum Tode Verurteilten ein und verlas nach seiner Rede eine entsprechende Resolution. Auf seine Aufforderung, daß niemand von den Anwesenden, der gegen die Resolution stimme, etwas geschehen würde, stimmten etwa 15 Personen gegen die Annahme der Entschließung. Sie wurden sofort überfallen und mißhandelt. Die Schutzpolizei sah sich zum Eingreifen genötigt, um zu verhindern, daß die Opponenten auch auf der Straße verfolgt wurden.

Neue Dienstkleidung bei der Reichspost.

TU. Berlin, 29. Jan. Der Reichspräsident hat auf Vortrag des Reichspostministers die Einführung der neuen Dienstkleidung für die Beamten der Deutschen Reichspost genehmigt. Damit ist eine von langer Hand vorbereitete Angelegenheit zu Ende gebracht, die einen doppelten Zweck verfolgt, nämlich die Schaffung einer einheitlichen Dienstkleidung der Postbeamten für das ganze Reichsgebiet und die Beseitigung der früheren zahlreichen Uniformvorschriften, die veraltet und durch die Entwicklung überholt sind.

Grundfarbe für Joppe und Mütze ist Dunkelblau, für Hose und Ueberkleidung Schwarz. Die Joppe kann künftig in zwei Formen getragen werden, entweder geschlossen wie jetzt oder offen mit Umlegekragen in der Form der Zivilkragen. Die Mütze erhält künftig an Stelle der bisherigen Besatzstreifen einen solchen aus dunkelblauem Samt mit orangefarbigem Vorstoß. In der Mitte des Besatzstreifens wird vorn die Reichskokarde (schwarzer Reichsadler mit roter Zunge und roten Fängen im goldenen Rundschild), umgeben von einem schmiedeeisernen Eichenkranz, darüber die Landeskokarde, angebracht sein. Die Ueberkleidung bleibt im wesentlichen unverändert. Die Achselstücke sind verschwunden, an ihre Stelle treten einfache Grabadzeichen auf Spiegel aus dunkelblauem Samt, die zur Kennzeichnung der Postbeamten den Reichsadler mit Posthorn aufweisen.

Ein Arbeitsgericht untersagt Streikunterstützung.

BB. Dresden, 29. Jan. Das Dresdener Arbeitsgericht hat auf Antrag der Arbeitgeber eine einstweilige Verfügung erlassen, wonach es den Gewerkschaften unter der üblichen Strafandrohung verboten wird, den streikenden oder ausgesperrten Arbeitern der sächsischen Hüttenindustrie Streikunterstützungen zu zahlen.

Neue Verhandlungen, die im sächsischen Arbeitsministerium zwischen den streitenden Parteien stattfanden, sind ergebnislos verlaufen, ebenso Verhandlungen zwischen den ausgesperrten Arbeitern und der Direktion der Sächsischen Gußstahlwerke Döhlen. Auch werden hier die Notstandsarbeiten nicht mehr verrichtet.

Vor Massenentlassungen im Saar-Bergbau?

Saarbrücken, 29. Jan. (Drahtb.) Die französische Bergwerksdirektion teilte heute nachmittag den Vertretern der Berg- und Metallarbeiterverbände mit, daß sie angesichts der schon seit Monaten andauernden Feierschichten zu einem weiteren Abbau der Belegschaften gezwungen werde. Insgesamt sollen zirka 5000 Arbeiter Ende Februar entlassen werden.

Lokales

Letzter Sonntag im Januar.

Kühl durchsonnt — von einer Luft erfüllt, die uns nach den bösen, windzerpflückten Regentagen förmlich aufatmen ließ. Es war schon so ein vorfrühlingshaftes Flimmern im Dunst der Fernen, der Tag von einer gewissen Frohheit erfüllt. Der Himmel spannte sich überm Stadtbild wie matte Seide, vom kühlen, meist stumpfsarbenen Wolkenspiel durchschossen und bemustert.

Es scheint, als wolle sich der Januar doch noch auf höfliche und annehmbare Art verabschieden. Er hat das neue Jahr nicht gerade in galanten Tönen eingeführt — ganz abgesehen von der Politik. Sein Ende war der Anfang kommunalpolitischer Debatten rund um die neue, beziehungsweise geplante Wupperstadt . . .

Der Reste-Verkauf hat die Inventur-Ausverkäufe abgelöst; manche Lücke im Haushalt, im Wäsche- und Geschirrschrank ist ausgefüllt — hier hat man gewissermaßen der Stimme der Vernunft gehorcht — na, und nun steht der Monat der Unvernunft bevor. Das Leben ist zwar ohnedies bunt genug — doch was macht das: Einmal im Jahre will der Mensch selbst Komödie spielen. Ganz öffentlich, versteht sich. Die heimlichen Komödien sind nicht an den Kalender gebunden. Und die Tragödien auch nicht. Die liest man jeden Tag in der Zeitung . . .

Was wird uns der Januar noch zu guter Letzt ins Gastbuch des neuen Jahres schreiben, wenn er morgen um Mitternacht viel stiller und unauffälliger fortwandert, als er angekommen ist. Begrüßt haben wir ihn wie eine hohe Persönlichkeit, begrüßt als den Bringer des neuen Jahres, den Verkünder neuer Hoffnungen, den Träger vieler Wünsche. Und nun sind wir froh, daß er abzieht — ja, die, welche die Hochkonjunktur der verrückten Tage nicht erwarten können, winken ihm spöttisch nach: Nun geh' auch schön, nun geh' auch schön . . .!

Er scheint jedoch zum Lebenskünstler geworden zu sein, dieser erste Monat im Jahr. Nachdem er sich ausgetobt hat, zeigte er gestern ein zwar kühles, aber doch heiteres Gesicht, sonnig und mit einem kleinen, philosophischen Nebenschimmer. Diese heitere, kühl überlegene Versonnenheit mag seinem Nachfolger, dem Februar gegolten haben. Und er wird sich gedacht haben: „Na, mein Junge, dich empfängt man ja auch mit allerlei Hallo und Klimbim! Warte nur, wenn erst der Rummel vorbei ist, dann wirst du es schon noch merken, wie schnell die Menschen dem Alten den Rücken kehren und sich dem Neuen zuwenden! Und wenn irgend etwas schief geht, dann sind sie's nie selbst schuld, sondern der böse, böse Kalender, der ausgerechnet auch so einen tollen Monat haben muß. Na, Schwamm drüber . . .“

Ja, wenn so ein Monat neunundzwanzig Tage alt geworden ist, wird er weisheitsträchtig, und wenn sich das in einer so sonntäglich-sonnigen Vorfrühlingshoffnung auswirkt wie gestern, so lassen wir's uns gern gefallen.

Elberfeld

Geheimrat Scheibe †.

e.— Geheimer Regierungsrat Ludwig Scheibe, der in Kassel seit dem Jahre 1911 im Ruhestand lebte, ist dort am 26. Januar ds. Js. im 83. Lebensjahre verschieden. Er hat von 1887 bis 1911 das hiesige Gymnasium kräftig geleitet und begonnen, der gymnasialen Anstalt eine realgymnasiale Abteilung an die Seite zu stellen. In Kreisen der Lehrer wie seiner zahlreichen Schüler hat er ein ausgezeichnetes Andenken hinterlassen.

e.— **Städtische Verdingung.** Die Ausführung von Fuhrleistungen für den städtischen Bauhof soll ab 1. April dieses Jahres neu vergeben werden. Angebote sind bis zum 15. Februar, mittags 12 Uhr, im Bureau des Bauhofes einzureichen.

e.— **80 Jahre alt.** Gestern vollendete Theodor Köhnen, Elberstraße 12, sein 80. Lebensjahr. Er ist noch gesund und geistig frisch.

e.— **Neuer Fluchtlinienplan.** Der Plan über die Abänderung der besonderen Baufluchtlinie auf der Ostseite der Treppenverbindung zwischen Hansa- und Danzigerstraße liegt im Rathaus, Zimmer 77a, zu jedermanns Einsicht offen. Einwendungen gegen den Plan müssen bis einschließlich 27. Februar im gleichen Zimmer schriftlich oder mündlich angebracht werden.

Fünfzig Jahre kommunaler Mitarbeit.

Zur Jubelfeier des Bürgervereins Elberfeld-Südost.

e. Es war in den ersten Tagen des Jahres 1877, als etwa 20 Bürger der Elberfelder Südoststadt zusammentraten, um eine Vereinigung zu gründen, die eine bessere und nachhaltigere Vertretung der Interessen dieses Stadtteils im kommunalen Leben erstrebte. Am 31. Januar 1877 wurde der Verein endgültig begründet und bereits am 7. Februar wurden die Statuten festgelegt, als Ausgangspunkt einer lebhaften kommunalen Arbeit. Den Gründungsdaten nach hätte man ja eigentlich schon im vergangenen Jahre das 50jährige Bestehen feiern müssen. Nun, was damals unterblieb, holte man in diesem Jahre mit umso größerer Festesfreude nach.

Der große Saal des „Handelshofs“ konnte kaum die festlich gestimmte Zahl der Festteilnehmer fassen. In seinen Begrüßungsworten konnte der Vorsitzende des Vereins, Karl Ziegler, der schon lange Zeit im Elberfelder kommunalen Leben tätig und jetzt schon 41 Jahre im Südoststädtischen Bürgerverein führend ist, u.a. begrüßen den Beigeordneten Dr. Roth als den Vertreter des Oberbürgermeisters, der auch ein herzliches Glückwunschschreiben gesandt hatte, den Vertreter des Elberfelder Verkehrsvereins, Stadtv. Wülfing, und die große Zahl der Delegierten der anderen Elberfelder Bürgervereine, endlich auch den Vertreter des Unterbarmer Bürgervereins als erfreuliches Beispiel freundnachbarlicher Gesinnung. Kurz ließ Ziegler die Gedenkstunden in der Geschichte des Vereins vorüberziehen. Und wenn auch von den Gründern heute kein einziger mehr lebe, ihr Geist und Streben wirke fort in der heutigen und kommenden Vereinsarbeit. Einen raschen Aufschwung habe der Verein genommen. Gerade auch in den ersten Zeiten des Bestehens habe man nicht die gemütliche Geselligkeit vergessen, die damals noch ganz im Zeichen der langen Pfeife gestanden habe. Bedeutungsvoll sei schon bald die kommunale Arbeit des Vereins geworden, und viele Bände könne man allein mit der in Form von Anfragen und Anzeigen an die Stadtverwaltung geleisteten Arbeit anfüllen. Aber nicht nur durch Eingaben, auch durch praktische Mitarbeit, ja durch Geldunterstützungen habe der Verein gewirkt, z. B. bei Straßenpflasterungen und bei der Errichtung des Armenpflegedenkmals. Und nicht nur für die Südoststadt, auch für das Interesse aller Elberfelder habe der Verein gearbeitet, u. a. gelegentlich von Aenderungen in der Ronsdorferstraße und bei Durchführung der Unterführung an der Kluse. Mit Erfolg habe man zum Beispiel gerade in letzter Zeit auf die Abschaffung der Kurve an der Dessauer-Brücke gearbeitet. Eingehender werde man sich jetzt auch mit der Frage der Umgruppierung im Wuppertal beschäftigen. In all diesen Arbeiten wisse man sich frei von Eigenbrödelei.

Im Namen der Stadtverwaltung überbrachte Beigeordneter Dr. Roth im Namen des Oberbürgermeisters Dank und Glückwunsch. Mit seinem 50jährigen Bestehen sei die Notwendigkeit des Bestehens gerade dieses Vereins bewiesen, der immer großes Interesse und rege Anteilnahme gezeigt habe. Dieser Drang, mitzuarbeiten innerhalb des Gemeindelebens, sei gut, lerne doch dadurch der Bürger die Verhältnisse kennen und werde doch durch die Bürgervereine eine gute Mischung von öffentlicher Selbstverwaltung und privater Initiative geschaffen. Das sei gesund für Elberfeld, das durch Selbstverwaltung und Initiative seinen Aufschwung genommen habe. Allerdings, vorwärtsstrebende Führerpersönlichkeiten seien zu gedeihlicher Arbeit der Vereine nötig. Führer, wie die Persönlichkeit Zieglers, dann könne man auf eine weitere günstige Entwicklung hoffen.

Stadtverordneter Jürges verlas das vom Oberbürgermeister eingegangene Glückwunschschreiben, überbrachte zugleich Grüße und Segenswünsche im Namen des Verbandes der Elberfelder Bürgervereine und hob hervor, daß der auf unpolitische und rein kommunale Arbeit eingestellte Bürgervereinsgedanke marschiere. Auch die Vertreter der einzelnen Bürgervereine überbrachten dem Geburtstagskind ihre Glückwünsche, ebenso der Vertreter Unterbarmens und Stadtv. Wülfing im Auftrag des Elberfelder Verkehrsvereins.

Nach dem Festessen sorgte der zweite unterhaltende Teil für rege Abwechslung. Vorträge in plattdeutscher Wuppertaler Mundart, vorgetragen von Viktor Storck, gesangliche Darbietungen von Walter Kosel und Elli Schmidt-Ritter vom hiesigen Stadttheater, Tanz und Gesang brachten Stimmung und zwanglose Fröhlichkeit.

e.— **Seine Eindrücke in Amerika** wird auf Einladung des Verbandes Deutscher Reklamefachleute, Bezirksgruppe Bergisch-Mark, A. Ritscher, Leiter der Reklame-Abteilung des Norddeutschen Lloyds, in einem Film- und Lichtbilder-Vortrag am Donnerstag dem 2. Februar, abends 8½ Uhr, im Hotel Vier Jahreszeiten in Elberfeld schildern. Für Interessenten werden Karten unentgeltlich abgegeben. Siehe Anzeige in der Samstags-Ausgabe.

e.— **Krankenpflege.** In Krankheitsfällen treten oft Schwierigkeiten wegen des Fehlens geeigneter Pfleger ein. Hilfe findet man in solchen Fällen beim evangelischen Krankenpflegerheim, Bremerstraße 2, das durch seine in der Krankenpflege ausgebildeten Diakonen sämtliche Pflegearbeiten an männlichen Kranken übernimmt. Näheres ergibt die heutige Anzeige.

e.— **Diebstahl in der Badeanstalt.** Aus einer Ankleidezelle der Badeanstalt am Brausenweg wurden eine Geldbörse mit etwa 3 Mark Inhalt, eine Tula-Armbanduhr am schwarzen Ripsband und eine goldene Halskette mit kleinem in Gold gefaßtem Rubin als Anhänger entwendet.

e.— **Sie werden nicht alle.** Trotz aller Hinweise auf den Betrüger mit der angeblich vergessenen Brieftasche gelingt es diesem immer wieder, mühelos zu Geld zu kommen. So wurde an einem der letzten Tage gegen 12 Uhr die Inhaberin eines Konfektionsgeschäfts in Elberfeld um 10 Mark durch den Schwindler geschädigt. Er gab an, Einkäufe für eine Geburtstagsfeier zu machen. Anstatt zu bezahlen, äußerte er, daß er seine Brieftasche vergessen habe und bat dann um leihweise Ueberlassung von 10 Mark, die ihm auch gegeben wurden. Als Sicherheit ließ er einen Trauring zurück, der sich nachträglich als minderwertig herausstellte. In kurzer Zeit sollte die gekaufte Ware abgeholt und alles bezahlt werden. Als die gekauften Sachen nicht abgeholt wurden, stellte sich der Schwindel heraus. Vor dem geriebenen Schwindler sei nochmals gewarnt. Er ist 28—32 Jahre alt, etwa 1,75 Meter groß, schlank, hat volles, blasses Gesicht, blaue Augen, gepflegte Hände. Bekleidet war er mit dunkelgrauem Schlapphut, rotbraunem kleinkariertem Anzug, Marengomantel, braunen Rappahandschuhen, Stehumlegekragen und buntem, seidenem Schlips. Bei seinem weiteren Auftreten benachrichtige man umgehend die Kriminalpolizei.

e.— **Zur Prozeßsache Dietz-Goldmann.** Der Untersuchungsrichter in der Landesverratssache gegen Dietz und Goldmann, Landgerichtsrat Hofius in Elberfeld, ist wegen seines Verhaltens bei der Untersuchungsführung mit einem Verweis bestraft und an das Landgericht Duisburg versetzt worden.

Barmen

Barmer Tag.

o. Das Städtische Verkehrsamt hat für Sonntag den 12. Februar die Veranstaltung eines „Barmer Tages“ in Vorbereitung. Das Stadttheater Barmen wird nachmittags den „Sommernachtstraum“ von Shakespeare mit der Mendelsohnschen Musik aufführen. Im Anschluß daran findet auf dem Rathausvorplatz ein vom Barmer Verkehrsverein veranstaltetes Konzert statt. Am Abend hat eine Reihe Gaststätten besondere Veranstaltungen in Vorbereitung, zu denen die auswärtigen Besucher des Barmer Tages freien oder ermäßigten Eintritt haben werden. Die Reichsbahn wird zugleich mit den Rückfahrtkarten auch Theaterkarten auf den Strecken Barmen über Krebsöge nach Radevormwald, Barmen — Lennep — Burscheid, Barmen — Lüttringhausen — Lennep — Wipperfürth, Barmen — Schwelm — Milspe — Gevelsberg ausgeben.

Rheinisch-westfälischer Berufswettkampf des Jugendbundes im G. D. A.

b. Der unter dem Protektorat des Beigeordneten Dr. Greßler stehende Jugendbund im Gewerkschaftsbund der Angestellten veranstaltete gestern in der Städtischen Handelsschule Barmen einen Berufswettkampf, zu dem sich freiwillig eine stattliche Schar kaufmännischer Lehrlinge und Junggehilfen zusammenfanden, um ihr Können zu zeigen. Der Gewerkschaftsbeamte Franz Linscheidt sprach einige Worte der Begrüßung zu den Wettstreitenden, daß gerade ihr Stand im Zeitalter der Nationalisierung den schwersten Kampf zu bestehen habe, um nicht ganz zu einer Maschine zu werden. Darum sei es erforderlich, daß sie sich mit ganzer Kraft, sowohl im Geschäft als auch in der Schule und zu Hause, dafür einsetzten, ihr Wissen zu erweitern. Daß sie in diesem Jahr in der Arbeitsgemeinschaft in diesem Geiste gearbeitet, sollen sie nun im freien Wettkampf beweisen.

Danach ergriff Bezirksjugendführer Heinrich das Wort und sprach über die tiefe Bedeutung des Wortes „Beruf“. Und nun ging's an die Arbeit. Die etwa 120 Beteiligten wurden nach den Lebensjahren in drei Abteilungen geteilt und jeder wurden gesondert Aufgaben aus dem praktischen Berufsleben gestellt, die sie in einer vorgeschriebenen Zeit zu lösen hatten. Die Arbeiten werden dann von einem unparteiischen Kollegium in Essen nach einem sorgfältig ausgearbeiteten System bewertet. An dem Eifer der Jugend sah man, daß sie alle mit Freudigkeit in der Ausübung ihres Berufes stehen und werden hoffentlich auch alle ihren Ausbildern Dank für ihre aufopfernde Tätigkeit wissen und im Leben ihren Mann stehen.

b.— **Ausweispapiere gestohlen.** Einem Arbeiter aus Elberfeld sind am 24. Januar auf seiner Arbeitsstelle in der Fleute mehrere auf seinen Namen lautende Ausweispapiere abhanden gekommen, die er in seiner Joppe aufbewahrte.

b.— **Diebstahl von alten Dachrinnen.** In den Abendstunden des 25. Januar wurden von einem Hofe in der Färberstraße etwa 70 Kilogramm alte Dachrinnen im Werte von 30 Mark entwendet.

Theater- und Konzertankündigungen.

e.— Thalia-Theater, Elberfeld. Heute findet eine einmalige Aufführung von Lehars erfolgreichster Operette „Der Zarewitsch“ zu volkstümlichen Preisen statt. Morgen und übermorgen finden die beiden letzten Vorstellungen des Weiberkriegs unter Leitung des Komponisten Ignaz Waghalter statt, der sich von seiner Krankheit wieder erholt hat. Am Donnerstag 2. Februar wird auf vielseitigen Wunsch „Die Försterchristel“ zu billigen Preisen gegeben. Die Titelrolle spielt Lony Zara.

Letzte Telegramme.

Curtius gegen Schacht.

Die Höhe der Auslandsanleihen noch nicht beunruhigend.

VDZ. Berlin, 30. Jan. (Funkspruch.) Reichswirtschaftsminister Dr. Curtius erklärte im Reichshaushaltsausschuß u. a.: Die Höhe der Auslandsanleihen halte ich noch nicht für beunruhigend. Die gesamten Auslandsanleihen belaufen sich auf rund 4,5 Milliarden Mark, dazu kommen noch kurzfristige Verpflichtungen von 2 bis 3 Milliarden, das ergibt, abgesehen von den Daweslasten, rund sechs Milliarden Mark. An Zinsen und Annuitäten sind insgesamt 400 Millionen Mark aufzubringen. Darin sehe ich keine Gefährdung unserer Währung. Diese Kredite sind im großen und ganzen produktiv verwertet. Die Frage der eigenen Kapitalbildung muß stärker in den Vordergrund treten. Aber ich schätze die eigene Kapitalsbildung auf mindestens den dreifachen Betrag der Auslandsanleihen. Eine Drosselung der Auslandsanleihen über das eingetretene Maß hinaus würde eine bedenkliche Drosselung der Konjunktur bedeuten. Wenn die Beratungsstelle in der Frage der Konsolidierungsanleihe noch nicht weitergekommen ist, so beruht das einmal darauf, daß das Material der Enquete darüber noch nicht völlig durchgearbeitet worden ist, und zweitens, daß der Reparationsagent erst vor einigen Tagen zurückgekehrt ist, um uns mitteilen zu können, wie das amerikanische Staatsdepartement sich dazu stellt.

In Verbindung mit dieser Frage steht die Frage der Geldversorgung im allgemeinen. Ich erwähne hierbei, daß eine Sitzung des Reichskuratoriums innerhalb des Reichskabinetts stattgefunden hat und dabei der Frage der besseren Versorgung der Länder ein großer Raum gewidmet war. Wenn hier gemeint wurde, daß durch den Börsenkrach im Mai die eigene Kapitalbildung schwer gestört worden sei, so pflichte ich dem nicht ganz bei. Das Reichswirtschaftsministerium ist zuständig, sich um die Entwicklung der Geldverhältnisse ex officio zu kümmern. Aber es ist nicht in der Lage, die Börsenkurse zu beeinflussen. Mit gesetzgeberischen Maßnahmen wird auf diesem Gebiete außerordentlich wenig zu erreichen sein. Niemand wird sich den Bedenken gegen Gefahren einer passiven Handelsbilanz ganz verschließen, aber die Passivität der Handelsbilanz bedeutet noch keine Gefährdung des Wohlstandes des Landes, ebensowenig wie das umgekehrte der Fall ist.

Der Reichswirtschaftsminister tritt mit dieser Erklärung dem Reichsbankpräsidenten entgegen, der, wie kürzlich gemeldet, in einem Artikel der Wiener „Freien Presse“ sich scharf gegen weitere Auslandsverschuldungen gewandt hat. Andererseits nimmt er Dr. Schacht wieder gegen die Vorwürfe in Schutz, daß er durch Herbeiführung des Börsenkrachs im Mai Ursache einer Störung im Prozeß der inneren Kapitalbildung gewesen sei. Auch in der Frage der Außenhandelspassivität bleibt Dr. Curtius nach wie vor auf seinem optimistischen Standpunkt.

In einen Hinterhalt gelockt.

48 Soldaten getötet.

VB. Paris, 30. Jan. Der „Neuyork Herald“ meldet aus Mexiko, daß in der Gegend von Jalisco 480 Soldaten der Regierungstruppen von Aufständigen in einen Hinterhalt gelockt und getötet worden seien. Darunter soll sich auch der General Figueroa befinden.

•

Die im Auslande verbreiteten Gerüchte über einen Militäraufstand in Moskau werden von Moskau dementiert.

Ein Irrsinniger schießt auf Straßenpassanten.

TU. Langfuhr, 30. Jan. (Drahtb.) Sonntag abend gegen 7 Uhr feuerte der geisteskranke, 24 Jahre alte Bäckergehilfe Pichler in Langfuhr auf mehrere harmlos ihres Weges gehende Passanten mehrere Revolverschüsse ab. Durch die Schüsse wurden der Student der Technischen Hochschule, Hope, und ein Fräulein Hasselfeld schwer verletzt. Die letztere ist inzwischen ihren Wunden erlegen. Der Täter richtete dann die Waffe gegen sich selbst und erschoß sich. Der Student liegt hoffnungslos darnieder.

Neue Kältewelle über Nordamerika.

Neuyork, 30. Jan. (Funkspr.) In Nordamerika ist eine neue Kältewelle wieder aufgetreten. Die Niagarafälle sind bereits vereist.

Diese Nummer umfaßt 18 Seiten.

Hauptschriftleiter: W. H. Tölle.
Verantwortliche Schriftleiter: für den politischen Teil: Fritz Gordecker; für den lokalen Teil: Karl Sier; für das Feuilleton: Otto Klein; für Sport: Wolfgang Müller; provinzielle Nachrichten: Dr. v. Lindner; für die Kreuzrundschau: Dr. Maria Meyer; für den Handelsteil: W. Lennertz.
Verantwortlich für den Anzeigenteil: Karl Weber.
Verlag und Druck von W. Girardet in Elberfeld.
Vollzug: Erich Beck; Handel: Dr. H. Liebel.

Unserer heutigen Land- und Gartenbeilage liegt ein Prospekt der Firma A. Mosling, Handelsgesellschaft, Köln a. Rh., Wallrafplatz 7, bei, betr. „Vollmilch-Kottmix“.

Stadttheater Barmen-Elberfeld

Die Walküre. Erster Tag des Rings des Nibelungen von Richard Wagner.

Ein feierlich gestimmtes Barmer Haus erwartete am Samstag den ersten Abend der deutschen Festspiele, die vom Bund deutscher Akademiker des Wuppertals veranstaltet werden. Schon als der Vorhang nach dem ersten Aufzug fiel, erhob sich tosender Beifall in einer Stärke, wie er gerade in Barmen kaum einmal im Jahre vorkommt. Das wiederholte sich nach jedem Aufzuge, am Schluß noch gesteigert. Es war der Dank für die Mitwirkenden, daß sie einen weihevollen Festabend den Anwesenden bereitet hatten.

Mit gespannter Tatkraft leitete unser verdienstvoller Operndirektor Fritz Mechlenburg den musikalischen Teil. Losgelassen stürmten zu Beginn die Unwetter dahin und ließen das Unheil ahnen, das kommen sollte. Die dramatische Wucht wie die lyrischen Gegensätze brachte das Orchester klangvoll und aufrauschend heraus, immer aber so, daß es die Sänger nicht mit Stimmgewalt zudeckte. Jedes Wort war deutlich zu verstehen. Freilich standen auch Sänger auf der Bühne, die stimmvoll vortragen, verständlich singen konnten. Solche, die erfüllt waren vom Wert und überhaupt den Wagnerstil beherrschten. Sie „agierten“ nicht, sondern gestalteten Erlebtes zum Erlebnis. In einer lebendigen, künstlerisch prächtigen Abrundung wie am Samstag dürfte noch kein Wälsungenpaar über die Wuppertaler Bühnen gegangen sein. Gunnar Graarud aus Wien und Gunnv Krüger aus München boten im Zusammenfühlen und Steigern Unübertreffliches. Er ein Held mit kräftiger, klingender Stimme, die auch den Schmelz der Lenzlieder voll wirken ließ, frisch und ungekünstelt im Auftreten, ein auftrotzender Wälsungensproß. Sie, an Größe ihm gleich, voll Leidenschaft und Zärtlichkeit, eine Sieglinde mit der inneren Festigkeit, dem Trotz ihres Heldengeschlechts und einem weichen Gemüt. Dazu ein vollgerundeter, ausdrucksvoller Gesang, dramatisch und lyrisch gleich fesselnd. Ihnen, die auch die große Tragik ihrer Sippe voll durchklingen ließen, zur Seite und entgegen die Brünnhilde der Helene Wildbrunn aus Wien-Berlin, die hier bereits durch Gastspiele einen großen Verehrerkreis errungen hat. Auch ihre Walküre durch Aufbau und Gestaltung, durch das Bezwingende des gefühlswarmen und glutvollen Gesangs ein Erlebnis. Hier einmal eine Todverkündung, die den wundervollen Auftritt zu erschütternder Wirkung brachte. Ausgezeichnet ferner die Auseinandersetzung mit Wotan, den diese Brünnhilde mit überzeugender Gewalt vom Zorn zur Rührung und zum Mitleid führte. Wotan, der Göttervater, erhob sich gerade in diesem Schlußauftritt zu hochragender Größe. Wilhelm Rode aus München stellte im allgemeinen das Deklamatorische stark in den Vordergrund, ja, übertrieb zuweilen Aussprache und Betonung. Dann aber hatte er wieder solch feine und künstlerisch echte Einzelzüge, daß es tief ergriff, wie sich der leidenschaftlich-stürmische Gott zur Entsagung durchrang. Nicht so mächtig ausladend im Ton wie der Wotan war der Hunding von Karl Braun aus Berlin, weil seine an sich kraftvolle Stimme nicht die gleiche Tragfähigkeit hat. Aber er stellte einen derart gewinnenden und seelisch beteiligten Recken hin, daß sich Mitgefühl für diesen sonst stets so grimmig-abstoßenden Hunding regen mußte. Doch zu wenig deklamatorisch hatte unsere Altistin Elisabeth Waldenau die Göttin Fricka angelegt. Sie gab meist zu stark Ton; sie „sang“ noch zu sehr, führte aber sonst ihre Aufgabe mit Geschmack und Geschick durch, so daß sie mit Ehren neben den vortrefflichen Gästen bestand. In der Spielleitung versuchte sich zum ersten Male Franz Sonntag nicht ohne Glück. Besonders die Anordnung im letzten Aufzuge verwob Altes aus früheren Aufführungen und Neues zu einem stimmungsreichen Bilde. Der Beifall war, wie bereits erwähnt, ungewöhnlich herzlich und stürmisch.

F. G.

Das neue Garantie-System:

Ein Hellapparat wird Ärzten und Leidenden kostenfrei zur Probe gesandt!

Katarrh fort! Asthma fort!!

Husten, Erkältungskatarrh, Brust-, Kehlkopf-, Rachen-, Nasen-Katarrh, Stimmbandkatarrh und sonstige Katarrhe und Krankheiten der Atmungsorgane werden auch in veralteten Fällen erfolgreich bekämpft durch den weltberühmten bewährten „Karfort-Inhalator mit dem Nebelsporn".

In Fällen, in denen eine Heilung nicht möglich ist (wenn z. B. organische Veränderungen vorliegen), schafft der Apparat doch Linderung und bietet manche Hoffnung auf Erleichterung, so daß das Leben wieder lebenswert wird.

Haben Sie solche Beschwerden?

Wer an einem der obengenannten Uebel leidet, wer häufig geplagt wird von quälendem Husten, Luftmangel mit pfeifendem, rasselndem, röchelndem, gärendem Atemgeräuschen, Trockenheit, Brennen, Kitzelgefühl im Halse, Brustschmerzen, Heiserkeit, Husten, Schnupfen, Grippe, Verschleimung, durch Katarrhe bedingte Schwerhörigkeit, Ohrensausen, Kopf- und Gesichtsschmerzen, Schlaflosigkeit oder sonstigen nervösen Erscheinungen, sofern sie mit Katarrhen und Abhilfe im Zusammenhang stehen, der versäume nicht, von meinem nachstehenden, völlig risikofreien Angebot Gebrauch zu machen.

5 Tage kostenfrei zur Probe!

Ich rate niemandem zu, den „Karfort-Inhalator mit dem Nebelsporn" auf bloße Empfehlung hin unter Nachnahme zu beziehen, sondern schicke diesen Apparat Leidenden genannter Art ohne Nachnahme, ohne Vorausbezahlung, ohne Kaufzwang, sofort gebrauchsfertig, mit Probefüllung und genauer Anweisung fünf Tage kostenlos zur Probe. Der Versandspesen werden hierbei nicht mitgerechnet. Sie können also ohne jedes Risiko in aller Ruhe den Apparat fünf volle Tage lang an sich selbst ausprobieren und sich so persönlich von der Wirksamkeit dieser segensreichen Erfindung überzeugen oder ihn von Ihrem Arzt begutachten lassen. Jeder, der den Apparat nur einmal benutzt hat, ist verblüfft, erstaunt und begeistert und wird ihn als treuen, stets hilfsbereiten Familienfreund gern behalten. Oft genügen sogar schon die Probe-Inhalationen zur Erzielung des gewünschten Erfolges.

Vordemunser Apparate, die eine Uebertragung von Krankheitskeimen möglich wäre, gelangen selbstverständlich nicht zum Versand, wofür volle Garantie geleistet wird. Garantieschein liegt jeder Sendung bei, desgleichen Broschüre: „Katarrh fort! Ein Trostwort für Katarrh- und Asthmaleidende" nebst vielen bezeugten Erfolgsberichten und Dankschreiben.

Ein billiger Hausfreund!

Der Apparat kostet 9,20 Mark. Nur ein Apparat ist für die ganze Familie erforderlich, daher für die Dauer sehr billig.

Wer mit dem Apparat zufrieden ist, wird nach Ablauf der Probezeit gern den Gegenwert von 9,20 Mark einsenden und die Sache weiterentsprechen, womit gerechnet wird. Nach Eingang des Betrages bezw. der ersten Rate lasse ich Ihnen dann noch eine Flasche Inhalationsflüssigkeit, für viele Wochen ausreichend, sowie einen besonderen Anlaß für die Rate vollkommen kostenfrei zugehen. Irgendwelche weitere Kosten entstehen nicht. Unverlangte Nachnahmesendungen werden nicht gemacht.

Auf Wunsch auch Ratenzahlung!

Wem der Betrag von 9.20 Mark mit einem Male zu hoch ist, kann in mehreren Raten bezahlen (auf Wunsch auch 1 Mark wöchentlich).

Wer dagegen nach gewissenhafter Prüfung oder nach Rücksprache mit seinem Arzt der Ansicht ist, daß diese Kur sich für seinen besonderen Fall nicht eignet, schicke den Apparat ohne Angabe von Gründen zurück, und die Sache ist erledigt.

Geräusche in der Brust



Wenn's in der Lunge pfeift,

rasselt, röchelt, schnurrt, giemt, so sind dies Anzeichen, daß die Atmungsorgane nicht in Ordnung sind. Man lasse sich in solchem Falle von seinem Haus- oder Kassenarzt gründlich untersuchen, ehe es zu spät ist.

Naturheilkundige, Biochemiker, Magnetopathen, Hypnotiseure, Astrobiologen, Augendiagnostiker und dergleichen sind keine Aerzte.

Die beiden Modelle!

Vom „Karfort-Inhalator mit dem Nebelsporn" gibt es zwei Ausführungen: 1. den größeren, auffallenden Hausapparat; 2. den ganz kleinen, flachen Taschenapparat. Letzterer ist hauptsächlich für Leute bestimmt, die ihn auf die Reise oder zur Arbeitsstätte mitnehmen wollen. Leistung, Wirksamkeit und Preis (9,20 Mark) ist bei beiden Apparaten gleich.

Die Probesendung wird jedem Leidenden gemacht, der darum schreibt, ohne Unterschied der Person und des Standes, ganz gleich, ob Arbeitsmann oder Kommerzienrat. Genaue und deutliche Adresse mit Angabe von Stand oder Beruf jedoch unbedingt erforderlich. Ein unvollständige Adressen kann nur unter Nachnahme geliefert werden.

Es mögen sich aber nur solche Interessenten melden, die den Apparat wirklich selbst bezw. bei einem Familienangehörigen verwenden wollen.

Die täglich eingehenden Anfragen von Privatpersonen wegen Uebernahme von „Vertretungen" oder „Generalvertretungen" sind völlig zwecklos und bleiben unbeantwortet.

Herzleiden

wird der Apparat selbstverständlich ebenfalls gern zur Ansicht und Probe übersandt, nicht aber Privatpersonen, die sich gewerbsmäßig mit Krankenbehandlung befassen.

Viele Aerzte verordnen den „Karfort-Inhalator" ständig, bei vielen Krankenkassen ist er zugelassen.

Vorsicht!

Nachahmungen des „Karfort-Inhalator" gibt es nicht. Jedoch wird versucht, andere Inhalationsapparate an seiner Stelle zu verkaufen. Lassen Sie sich nicht irreführen! Nur ich allein bin berechtigt, den weltberühmten bewährten „Karfort-Inhalator mit dem Nebelsporn" herzustellen, sonst niemand! Insbesondere sei darauf hingewiesen, daß die von verschiedenen Seiten unter Bezeichnungen wie „Tancré-Inhalator" oder „Inhalator nach Tancré" oder ähnlich angebotenen Apparate nicht mit meinem „Karfort-Inhalator" identisch sind. — Tag früher von mir in einen anderen Ort verlegte ärztliche Unternehmen ist schon vor längerer Zeit in andere Hände übergegangen, unterliegt also nicht mehr meiner Leitung.

Achten Sie genau auf meine Firma und Wohnort:

Carl August Tancré
Naumburg (Saale) 628

damit Sie auch den echten Original-Karfort-Inhalator mit dem Nebelsporn bekommen. — Am besten ist es, Sie schreiben gleich dazu noch und benutzen den unten angefügten Bestellschein. Postkarte genügt jedoch auch. — Wenn Sie Nachnahmesendung wünschen, bitte ich anzugeben, ob Sie den größeren Hausapparat oder den kleinen Taschenapparat wünschen; der Preis ist der gleiche (9,20 Mark); Porto, Nachnahme- und Verpackungsspesen trage ich, auch werden Nachnahmesendungen nicht nur mit Probefüllung, sondern gleich komplett mit einer für viele Wochen ausreichenden Menge Inhalationsflüssigkeiten geliefert. Für den Taschenapparat liefere ich auf Wunsch auch ein festes Etui zum Mehrpreise von 1,50 Mark (zusammen also 10,70 Mark). — Erfüllungsort für Lieferung und Zahlung: Naumburg (Saale). Telegrammadresse: Tancré Naumburgsaale. Postscheckkonto Leipzig Nr. 84 631.

Wenn Sie zurzeit für den Apparat keine Verwendung haben, heben Sie sich dieses Angebot gut auf. Sie können es vielleicht später einmal brauchen.

Modell 1928

Taschenapparat mit Vorrichtung zur Verhinderung der Verstopfung der Düsen. Kein Mehrpreis.

Erkältungskrankheiten

sind nicht immer harmlos. Wenn auch ein Schnupfen sehr oft von selbst wieder verschwindet und keinerlei schädliche Nachwirkungen hinterläßt, so soll man doch nicht fest hiermit rechnen. Sehr häufig z. B. geht ein Schnupfen oder ein einfacher Rachenkatarrh in Mandelentzündung (Angina) über und kann dann sehr schwere gesundheitliche Schäden im Gefolge haben, wie Gelenk-Rheumatismus, Nierenentzündung, Herzbeutel-Erkrankung, Blinddarmentzündung, Blutvergiftung u. s. m. Man soll daher bei Mandelentzündung stets und rechtzeitig einen Arzt zu Rate ziehen und sich auch nach der Gesundung noch einige Zeit ärztlich beobachten lassen, um die oben erwähnten schweren Folgeerscheinungen zu vermeiden. Aber Vorbeugen ist noch besser wie Heilen. Darum sollte man jedem Katarrh, auch wenn er nur leichter Natur ist, sofort und energisch zu Leibe gehen. Auch aus wirtschaftlichen Gründen ist dies dringend zu empfehlen, da hunderttausende von Arbeitswochen alljährlich infolge Vernachlässigung einer einfachen Erkältung verloren gehen.

Katarrh bringt Gefahr!

Apparat gebrauchsfertig 5 Tage kostenlos zur Probe!

(Ist ein besserer Beweis für die Güte des Apparates wohl denkbar?)

Viele tausend Anerkennungen

bestätigen die hervorragende Wirksamkeit des „Karfort-Inhalator mit dem Nebelsporn".

Man lese z. B. die nachfolgenden, hier wörtlich und mit vollen Adressen wiedergegebenen Zuschriften:

Kehlkopfkatarrh!

Hierdurch möchte ich Ihnen mitteilen, daß Ihr Karfort-Inhalator mir bei Kehlkopfkatarrh sehr gute Dienste geleistet hat. Meine ganze Familie inhaliert täglich und wir sind dieses Jahr von größeren Erkältungen, die sonst jährlich auftreten, verschont geblieben. Meine Schwiegermutter litt an nachteiligen Folgen eines Stickhustens, der im Januar vorigen Jahres in meiner dreiköpfigen Familie ausgebrochen war. Die schlaflosen Nächte, infolge Festsitzens des Schleimes im Kehlkopf, waren nach kurzer Zeit unter Benutzung Ihres Apparates verschwunden, so daß sie sich wieder sehr gesund fühlt. Ich werde Ihren Apparat jedem empfehlen, wie dies die größeren Bestellungen von hier bezeugen.

Elberfeld-Barrenbeck (Bahnhof). Artur Picard.

Herzasthma

Da der vor 2 Monaten von Ihnen bezogene Inhalator meinem Vater bis jetzt sehr gut gedient hat (er litt an Herzasthma und konnte bei schwerem, nebligen Wetter kaum ausgehen, da wir auf dem Berge wohnen), so möchte ich Sie bitten, auch einen Inhalator zu meiner Bekannten zu schicken . . .

Elberfeld, Oberstr. 2. III. E. Otto.

Asthma, Atemnot.

Teile Ihnen mit, daß ich mit Ihrem Karfort-Inhalator sehr zufrieden bin. Nach Gebrauch der ersten 3 Tage konnte ich bei meiner Frau merken, daß es mit der Atemnot besser ging. Meine Frau kann wieder gut Treppen steigen, was ihr sonst durch Asthma schwer fiel. Ich kann Ihnen im großen und ganzen mitteilen, daß Ihr Apparat geholfen hat. Deshalb sollte derselbe in keiner Familie fehlen. Ich bitte, dies als Danksagung zu veröffentlichen.

Elberfeld, Gesundbrunnstr. 25. III. Johann Kaymann.

Chronischer Bronchial-Katarrh.

Die noch fehlenden Teile habe ich erhalten und habe ich mit dem Inhalator einen sehr guten Erfolg gehabt. Ich habe einen chronischen Bronchialkatarrh und hat schon nach kurzem Gebrauch der Husten und die Atemnot merklich nachgelassen. Ich kann den Inhalator nur empfehlen und habe dieses auch schon getan getan, weshalb ich Sie bitte, meinen Schwiegereltern, deren Adressen folgende sind, Ihren Karfort-Inhalator baldigst zuzusenden: . . . Ich hoffe bestimmt, daß Sie nicht nach meinem Wunsche nachkommen und werde auch weiterhin nicht verfehlen, Ihren Inhalator zu empfehlen.

Elberfeld, Nordstraße 24. Frau Georg Bork.

Langjähriges Asthmaleiden!

Ich spreche Ihnen hiermit meinen besten Dank aus und werde Ihren Karfort-Inhalator in meinen Bekanntenkreisen bestens empfehlen. Ich bin von meinem langjährigen Asthmaleiden vollständig geheilt.

Oberhausen (Rhld.), Mozartstr. 26. Heinrich Schumann.

Herzasthma.

Meine Frau litt seit Jahren an heftigem Herzasthma. Nachdem mir schon vieles vergeblich versucht hatten, las ich in der Zeitung von Ihrem Karfort-Inhalator. Ich stieg mir denselben zuschicken und kann Ihnen nur bestätigen, daß meine Frau ihn mit dem besten Erfolg angewandt hat. Ich spreche Ihnen hierdurch meinen besten Dank aus und kann Ihren Apparat überall empfehlen. Ich meiner Frau sind bereits 3 Personen verstorben [illegible] und sind auch sehr zufrieden [illegible] habe ich noch Gelegenheit, [illegible] für Sie. Senden Sie mir [illegible] gefälligst zurück, da ich einen Karfort-Inhalator an [illegible]

[illegible], Hauptstraße.

Asthma völlig verschwunden!

Seit länger als 20 Jahren litt ich an schwerem Asthma. Trotz aller Heilmaßnahmen wurde ich auf Ihren „Inhalator" aufmerksam gemacht. Was bisher durch keine Kur gelungen ist, erreichte ich durch den „Karfort-Inhalator". Mein Asthma ist völlig verschwunden. Herzlichen Dank!

Barmen, Erholungstr. 36. Frau M. Schiller.

Hals- und Brustschmerzen beseitigt!

Ich bin mit dem von Ihnen gelieferten Karfort-Inhalator sehr zufrieden. Schon nach 3 Tagen waren meine Schmerzen im Halse u. in der Brust vollständig beseitigt. Ich kann jedem Leidenden den Apparat nur empfehlen. Senden Sie bitte umgehend unter Nachnahme einen kompletten Apparat an Herrn . . .

Barmen, Friedhofstr. 6. Alfred Hagedorn.

Bronchial-, Nasen u. Rachenkatarrh.

Seit 3 Wochen bin ich im Besitz Ihres vorzüglichen Karfort-Inhalators und habe während dieser Zeit gute Erfolge damit erzielt. Ich leide vom Kriege her an Bronchien-, Nasen- und Rachenkatarrh. Das trockene Gefühl in Nase und Rachen hat fast ganz nachgelassen und hoffe ich bestimmt in kurzer Zeit ganz von meinem hartnäckigen Leiden befreit zu sein, wodurch ich mich verpflichtet fühle, Ihren Inhalator überall zu empfehlen.

Barmen-Wichl., Schulstr. 25., pt., Adolf Lenz.

Chronischer Bronchial-Katarrh.

Anfang dieses Monats erhielt ich von Ihnen den Karfort-Inhalator zugesandt. Schon in dieser kurzen Zeit habe ich einen guten Erfolg zu verzeichnen, ganz besonders, weil ich von der langjährigen Schlaflosigkeit (durch den Husten mit hartem Auswurf) fast vollständig befreit bin. Ich benutze den Inhalator auch weiterhin und glaube ganz bestimmt, daß mein jahrzehntelanges Leiden chronischer Bronchialkatarrh mit hartem Auswurf vollständig verschwindet. Ich werde den Apparat weiterempfehlen.

Hohwinkel i. Rhld., Carl Stricken.

Bei chronischem Bronchialkatarrh wunderbar geholfen!

Bin jetzt schon mehrere Monate im Besitze Ihres wunderbaren Karfort-Inhalators, ohne Ihnen bisher ein Urteil über denselben eingesandt zu haben. Aber ich fühle mich verpflichtet, es noch nachträglich zu tun, denn der Apparat hat mir bei meinem chron. Bronchialkatarrh wunderbar geholfen, empfehle denselben auch weiter und hat mein Vater einen durch die hiesige Krankenkasse beziehen lassen. Also nochmals: ich möchte ohne Ihren Apparat nicht mehr sein; denn jetzt kann ich endlich wieder frei atmen und huste auch fast nicht mehr.

Priorei (Kr. Hagen i. Westf.). Otto Stuf jun.

Chronischer Bronchialkatarrh vollständig beseitigt!

Seit einigen Monaten bin ich im Besitz Ihres Karfort-Inhalators. Mit Ihnen hierdurch mitteilen, daß mein Leiden vollständig beseitigt ist. Ich litt seit Jahren an einem chronischen Bronchialkatarrh und Heiserkeit und hatte sich dies nicht gebessert.

Nun bin ich von meinem Leiden befreit, was ich Ihnen dankend bestätige.

Ich werde denselben überall empfehlen.

Hagen (Westf.), Hochstraße 126. E. Schetzel.

Chronischer Bronchial-Katarrh u. Asthma!

Ich besitze seit einem Vierteljahr Ihren Karfort-Inhalator, den ich mit bestem Erfolge gegen meinen chronischen Bronchialkatarrh mit Asthma benutze. Habe, seit ich denselben benutze, keine Anfälle mehr gehabt.

Remscheid-Hasten, Hastenerstr. 41. Karl Gerber.

Lungenkatarrh!

Gern bestätige ich den Empfang Ihres Karfort-Inhalators. Ueber die Wirkung desselben war ich sehr erstaunt und kann ihn nur aufs wärmste weiter empfehlen. Daß dieser Apparat gut ist, beweist schon, daß ich Ihnen die zweite Bestellung zukommen lasse. Diese Bestellung ist für Frau . . . selbige leidet an Lungenkatarrh und war so erkrankt, daß sie nicht mehr sprechen konnte. Ich stellte ihr meinen Apparat zur Verfügung und innerhalb einer Woche fühlte sie sich wieder hergestellt. Ich bestelle hiermit einen Apparat für sie, den Sie sofort per Nachnahme schicken wollen. An alle Lungen-, Bronchial- und Asthmaleidende möchte ich den Auftrag ergehen lassen, sich diesen Inhalator anzuschaffen. Derselbe ist zum Preise von 9 Mk. für jede Kur geschenkt.

Berne-Bochum, Rüllingstr. 14, II. Ludwig Lüne.

Bronchial-Katarrh.

Schon mehrere Jahre leide ich an Bronchialkatarrh. Nachdem ich im Besitz Ihres Inhalators bin, gebe es mir bedeutend besser und möchte ich denselben nicht mehr entbehren, da er mir auch in der Familie gute Dienste tut. Gerne werde ich ihn weiter empfehlen.

Hattingen-Ruhr, Bahnhofstr. 50. Frau Th. Türke.

Muß über die Wirkung staunen.

Mit dem Inhalator bin ich sehr zufrieden und muß über die Wirkung staunen. Mein Leiden habe ich schon 14 Jahre. Die Stimme ist heute schon ganz klar und belegt sich nicht mehr mit Schleim.

Duisburg-Bred, Magdalenenstr. 43. Paul Rudolph.

Bei Grippe sehr gute Dienste.

Ihr Apparat hat meiner Frau sowohl wie auch mir bei Grippe sehr gute Dienste getan und werde ihn bestens weiter empfehlen.

Schuir b. Nettwig, Ruhrstraße 169. August Kaiser.

Seit 3 Jahren bewährt.

Teile Ihnen mit, daß ich schon 5 Jahre lungenleidend bin. Seit 3 Jahren bin ich im Besitz Ihres auszeichneten Inhalierapparates, der mir sehr gute Dienste geleistet hat und mich wieder zu einem glücklichen Menschen machte. Ich kann ihn nur allerbestens empfehlen.

Steele-Ruhr, Horstst. 40. Paul Hanisteuck.

Darf keinem Sänger fehlen!

Ihr Karfort-Inhalator ist tatsächlich das, was keinem Sänger fehlen darf. Ich war schon in Sorge, meine Stimme nicht wieder zu erhalten, denn seit genau 6 Wochen war und blieb ich heiser. Am Sonntag habe ich nach 6 Tagen Inhalieren zum ersten Male wieder klare Stimme gehabt. Ich, die sich davon überzeugen konnten, bestellen, wie beigefügte Karte bezeugt, einen Apparat daraufhin.

Essen-Rellinghausen, Frankenstraße 145. W. Kruiendonk.

10 Jahre Asthma.

Ich ließ mir für meine 70jährige Mutter vor ungefähr 3 Monaten Ihren Karfort-Inhalator schicken. Hätte Ihnen schon längst meiner Mutter Dank ausgesprochen, wollte den Apparat aber erst einige Zeit ausprobieren, aber nur aus dem Grunde, weil meine Mutter schon viele Mittel angewandt und alle sich nach kurzer Zeit als zwecklos erwiesen. Meine Mutter litt schon 10 Jahre an Asthma mit heftigem Husten. Als ich durch andere Leute auf Ihren Karfort-Inhalator aufmerksam gemacht wurde, ließ ich ihr denselben kommen. Nach dreimaligem Gebrauch spürte sie schon Linderung, und es war die erste Nacht nach langer, langer Zeit, wo sie wieder einmal gut schlafen konnte. Sonst konnte meine Mutter fast keine Nacht schlafen. Sie können sicher glauben, ohne Ihren Apparat würde sie ihres Lebens nicht mehr froh sein, denn was sie in den 10 Jahren durch ihr Leiden schon alles gelitten hat, kann ich Ihnen nicht wörtlich schreiben. Durch Gebrauch Ihres Karfort-Inhalators ist meine Mutter trotz ihrer 70 Jahre wieder gesund und lebensfroh.

Walsum i. Rheinland, Lehnackerstr. 85, I. Wilhelm Weiß.

Erfolg direkt verblüffend!

Nach gründlicher Ausprobierung Ihres Inhalierapparates und den damit erzielten Erfolgen kann ich Ihnen nur sagen, daß der Apparat einfach großartig und der Erfolg direkt verblüffend ist. Ich kann den Herrn wohl abgeben, da ich den Apparat nach allen Regeln gründlich durchprobiert hat.

Mülheim-Styrum, Industriestr. 13. Carl Reiz.

Chronisches Asthma.

Der mir Anfang März übersandte Karfort-Inhalator hat meiner Frau bei Bekämpfung ihres chronischen Asthmaleidens so hervorragende Dienste geleistet, daß wir Ihren Apparat immer wärmstens weiter empfehlen werden. Wir verwenden ihn mit bestem Erfolge auch bei unseren Kindern gegen Schnupfen und Katarrhe. Sie können jederzeit von dieser Anerkennung Gebrauch machen.

Rheydt a. Rh., Limitenstr. 126. E. Peiertes.

Vom Luftmangel befreit!

Seit dem Gebrauch Ihres Karfort-Inhalators bin ich nachts von meinem bisherigen Luftmangel befreit. Ueberall werde ich Ihren Karfort-Inhalator empfehlen.

Großkönigsdorf, Klosterstr. 17a. August Kemper.

Asthma . . . zufrieden!

Vor einiger Zeit bezog ich von Ihnen einen Karfort-Inhalator, mit dem ich ganz außerordentlich zufrieden bin. Nicht nur, daß mein Katarrh so gut wie verschwunden ist, daß mein Sohn erstaunlich bei einer schweren Erkältung Ihren Apparat benutzt, mit dem Erfolg, daß er in kürzester Zeit wieder vollständig hergestellt war.

Remscheid, Elberfelderstr. 28. Gerhard Mumbeck.

Alter, trockener Rachen-Katarrh!

Da ich mit dem Anfang dieses Jahres erhaltenen Karfort-Inhalator meinen alten, trockenen Rachenkatarrh beseitigt habe, sage ich Ihnen hiermit meinen besten Dank. Ein Freund von mir leidet an Asthma, und bitte ich, mir für ihn einen Karfort-Inhalator per Nachnahme zu senden.

Hemmer, Post Köln-Mauenheim, Bahnhofstr. 22. Wilhelm Overrath.

Schwerer Kehlkopf- u. Rachen-Katarrh!

Bestätige hiermit den Empfang Ihres Inhalators. Ich war erstaunt über die Wirkung desselben. Schon nach 3 Tagen war mein Husten weg. Heute, nach 6 Wochen, habe ich den Apparat schon ganz auf die Seite gelegt, weil ich ihn nicht mehr nötig habe. Nur litt an einem schweren Kehlkopf- und Rachenkatarrh, welcher von der Grippe zurückgeblieben war.

Köln-Rh.-Buchenthal, Attenburgerstr. 236. Jos. Meiphelm.

Fünf Tage kostenfrei zur Probe

schicke ich den „Karfort-Inhalator mit dem Nebelsporn" Ärzten sowie allen Katarrh- u. Asthmaleidenden ohne Unterschied der Person und des Standes. Genaue und deutliche Adresse, mit Angabe von Stand oder Beruf erforderlich. — Wenn Nachnahmesendung gewünscht wird, bitte ich dies anzugeben; Porto, Nachnahme und Verpackungsspesen trage ich in diesem Falle.

Carl August Tancré, Naumburg (Saale) 628

Die Probe wird nur ein Apparat gesandt, wenn der Bestellschein oder der Anzeigenausschnitt oder der Name des Inhalators, Preis 9,20 Mk., beigefügt ist. Wir bitten, dies zu beachten.

Probe-Bestellschein

(Im offenen Umschlag als Drucksache 5 Pfennig Porto.)

Probesendungen werden nicht gemacht, wenn Angabe von Stand od. Beruf fehlt.

Firma **Carl August Tancré, Naumburg** (Saale) **628**

Senden Sie mir, wie im „Elberfeld-Barmer Generalanzeiger" angeboten, unverbindlich kostenfrei zur Probe

a) den Hausapparat
b) den Taschenapparat

} Nicht gewünschtes durchstreichen.

Vorname, Name, Stand (Beruf), genaue Adresse:

_____

_____

Bergisch Land

Nr. 25 — 1928 | Beilage zum General-Anzeiger für Elberfeld-Barmen | Montag, 30. Jan.

Schwere Verkehrsunfälle.

Ein Auto fährt in einsteigende Fahrgäste hinein. Eine Tote, drei Leichtverletzte.

WB. Remscheid, 30. Jan. Auf der Remscheiderstraße, in der Nähe der Böterhöhe, wurde gestern nachmittag gegen 3 Uhr eine 61jährige Frau von einem Auto überfahren und so schwer verletzt, daß sie gleich nach der Einlieferung ins Krankenhaus starb, ohne das Bewußtsein wiedererlangt zu haben. Drei weitere Personen wurden von demselben Auto angefahren und leicht verletzt.

Soweit bis jetzt festgestellt werden konnte, hat sich das Unglück folgendermaßen zugetragen: Ein von Lennep kommender Straßenbahnwagen hielt an dem Wege zur Böterhöhe. Ein von Remscheid kommendes Auto stoppte kurz vor der Haltestelle, um die an der linken Straßenseite wartenden Passagiere erst einsteigen zu lassen. Da kam von Remscheid ein zweites Auto, fuhr links an dem ersten Auto vorbei und in die Passagiere hinein. Die polizeilichen Ermittlungen zur genauen Feststellung des Tatbestandes sind noch im Gange.

*

Velbert, 30. Januar. Auf der belebten Friedrichstraße ereignete sich gestern nachmittag gegen 5 Uhr ein schwerer Automobilzusammenstoß. Der Kraftwagen eines Elberfelder Kaufmanns, der in der Richtung nach Werden fuhr, wollte gerade die Einmündung der Schloßstraße in die Friedrichstraße passieren, als aus der Schloßstraße das Auto eines Velberter Kinobesitzers in die Friedrichstraße einbog. Das schnell fahrende Auto aus Elberfeld fuhr dem Velberter Wagen so heftig in die Flanke, daß der Wagen umschlug. Glücklicherweise verlief der Unfall ohne Gefährdung von Menschenleben. Eine Dame aus Elberfeld wurde leicht verletzt. Die Schuldfrage ist noch nicht geklärt.

Frauen- und Mädchenabend.

Bohwinkel, 30. Jan. Der Ortsausschuß für Jugendpflege veranstaltete gestern abend im Stadtsaal einen Frauen- und Mädchenabend, der sich eines recht guten Besuches erfreuen konnte. Im Laufe des Abends hielt Frau Dr. Böhmer-Düsseldorf einen Vortrag über die Stellung der Frau in der heutigen Zeit, wobei sie besonders die gegenwärtigen Aufgaben der Frau beleuchtete. Musik- und Liedervorträge, Reigen und lustiges Spiel sorgten für eine abendfüllende Unterhaltung, von der alle Anwesenden hocherfreut waren.

Bürgersteige auf Landstraßen.

Der einzige Schutz für Fußgänger.

WB. Mettmann, 30. Jan. Bei verschiedenen schweren Unfällen auf den Landstraßen sind Fußgänger die Opfer des ständig zunehmenden Verkehrs geworden. Die beklagenswerten Vorgänge haben zu der Forderung geführt, die Landstraßen zum Schutze der Fußgänger mit Bürgersteigen zu versehen. In weitgehendem Maße ist dieser Notwendigkeit bei der neu angelegten Landstraße Wieden-Bohwinkel Rechnung getragen worden. Auf die Fußgänger wurde die denkbar größte Rücksicht genommen, die Straße ist rund 12 Meter breit. Zu beiden Seiten der Straße, die von Kraftfahrzeugen und Fuhrwerken stark benutzt wird, befinden sich besonders angelegte Bürgersteige von je zwei Meter Breite. Für die Straßenbahn ist ein besonderer Bahnkörper vorhanden. In der Erkenntnis der Notwendigkeit des Schutzes der zahlreichen Fußgänger hat die Stadtverwaltung Mettmann ihre in letzter Zeit ausgeführten Straßenbauten unter Beobachtung dieser Punkte gestaltet. Sowohl die über das freie Feld führende Automobilstraße als auch die von einem Feldweg zu einer Landstraße breiten Formats ausgebaute Verbindungsstraße zwischen Mettmann und Gruiten haben besondere Bürgersteige erhalten. Im Zusammenhang hiermit verdient der Vorschlag Beachtung, die zu den viel besuchten Ausflugsorten, wie z. B. Neandertal, führenden Landstraßen, die sehr stark begangen werden, mit Bürgersteigen zum Schutze des Publikums zu versehen.

Tarifstreitigkeiten.

(:) Solingen, 29. Jan. Der seit 10 Wochen schwebende Streik der Rasiermesserschleifer der Heimindustrie scheint jetzt zu Ende zu gehen. Durch Vermittlung des Oberbürgermeisters waren Verhandlungen zwischen den beteiligten Gewerkschaften und dem Arbeitgeberverband zustande gekommen, die zu einer Vereinbarung unter Vorbehalt der Zustimmung der beiderseitigen Hauptversammlungen führten. Die Akkordpreise, die zuletzt im August v. Js. bis zu 18 Prozent erhöht wurden, sollen einen weiteren Aufschlag von 3 bis 4 Pfg. erhalten. Im Laufe des Montags dürfte die Entscheidung über die Annahme der Vereinbarungen fallen.

(:) Solingen, 29. Jan. Der Schiedsspruch des staatlichen Schlichtungsausschusses, wonach die Tarifgehälter im Solinger Einzelhandel ab 1. Januar um 13 Prozent erhöht wurden, ist von den Angestelltengewerkschaften angenommen, vom Einzelhändlerverein aber abgelehnt worden. Die Angestelltenverbände haben nunmehr die Verbindlichkeitserklärung des Schiedsspruches beim Schlichter in Dortmund beantragt.

Eine hartnäckige Lebensmüde.

(:) Solingen, 29. Jan. Zum vierten Male innerhalb kurzer Zeit hat eine Frau von hier einen Selbstmordversuch unternommen. Nachdem andere Versuche vorher vereitelt werden konnten, versuchte es die Lebensmüde diesmal mit Gasvergiftung. Hausbewohner bemerkten aber den starken Gasgeruch, so daß die bereits bewußtlose Frau ins Krankenhaus gebracht werden konnte.

Beunruhigte Säuglinge.

WB. Wald, 30. Jan. In Wald erhielt ein neugeborener Säugling das folgende amtliche Schreiben:

„An Herrn Helmut Steinhausen!

Laut Mitteilung des Einwohnermeldeamts sind Sie, von auswärts kommend, nach Tiefendick Nr. 11 zugezogen. Ihrer Anmeldung steht nichts entgegen. Ich mache Sie jedoch ausdrücklich darauf aufmerksam, daß Ihnen eine Wohnung in der Gemeinde Wald nicht zur Verfügung gestellt werden kann. Wohnungsansprüche müssen Sie in Ihrer früheren Heimat geltend machen."

Verhafteter Fahrradmarder.

× Langenfeld, 30. Jan. Es ist der Langenfelder Polizei gelungen, den Fahrradmarder, der lange Zeit in Ohligs sein Unwesen getrieben hat, endlich zu ermitteln. Er hat der Polizei bereits sechs Fahrraddiebstähle in Ohligs zugegeben. Es ist der Arbeiter August Hoffmann aus Düsseldorf, der am Bahnhof in Langenfeld festgenommen wurde, als er sich zu seiner Arbeitsstelle begeben wollte. Er ist ein rückfälliger Dieb, der so arbeitete, daß er an die Stelle der entwendeten besseren Fahrräder stets minderwertige, aber ebenfalls gestohlene Räder stellte.

Der Dezernent.

Was ist mit der Kunstausstellung Düsseldorf 1928?

WB. Düsseldorf, 30. Jan. In Düsseldorf erzählt man sich folgenden netten Scherz, der — ob wahr oder nicht — die geheimnisvollen Pläne für die große „Olympiade der Kunst 1928" in Düsseldorf beleuchtet. Ein Düsseldorfer kommt zum Dezernenten der Kunstausstellung 1928 und fragt: „Was ist mit der Kunstausstellung 1928?"

Darauf der Beigeordnete: „Wissen Sie nichts Neues davon?"

„Sie sind doch aber Dezernent!"

„Ja, mehr weiß ich auch nicht darüber."

Das Urteil im Hattinger Landfriedensbruchprozeß.

Lorke zu 1 Jahr 3 Monaten Gefängnis verurteilt. — Sämtliche Verurteilte erhalten Bewährungsfrist.

WB. Essen, 29. Jan. Das Essener Landgericht in Essen trat Samstagmittag 12.30 Uhr zur Urteilsverkündung in dem Landfriedensbruchprozeß Lorke zusammen. Der Gerichtshof verurteilte den Hauptangeklagten Lorke als Rädelsführer zu einem Jahr drei Monaten Gefängnis, Johann Stumpf, ebenfalls Rädelsführer, zu 9 Monaten Gefängnis, Blaß zu 8 Monaten, Herwig zu 8 Monaten, Wingold zu 8 Monaten, Taubert zu 7 Monaten, Schwäger zu 6 Monaten und Josef Stumpf zu 4 Monaten Gefängnis. Kaiser, Ernst und Wolf wurden wegen Beweismangels freigesprochen. Der Gerichtshof lehnte Geldbußen ab. Die Untersuchungshaft wird bei sämtlichen Angeklagten voll angerechnet. Außerdem erhalten sämtliche Verurteilte Bewährungsfrist. Die Sitzung war um 1.10 Uhr beendet. In der Urteilsbegründung wurde festgestellt, daß der Überfall auf die Nationalsozialisten von den Rotfrontleuten planmäßig organisiert und durchgeführt worden ist.

Erfolgreiche Arbeit des Bezirksvereins Dahlerau und Umgegend.

WB. Dahlerau (Wupper), 30. Jan. Zur Ausbesserung der schlechten Ortswege und Behebung der ungenügenden Straßenbeleuchtung hatte sich der Bezirksverein Dahlerau und Umgegend vor einiger Zeit mit entsprechenden Anträgen an die Stadtverwaltung in Lüttringhausen gewandt. Vor kurzem fand nun durch Beigeordneten Schrupp als Vertreter der Stadt, begleitet von Wegemeister Moll, eine Ortsbesichtigung statt. Begangen wurde die Wegestrecke vom Bahnhof Dahlerau bis zur Wirtschaft Emil Neuhaus in Niederdahl. Bei dem herrschenden Regenwetter zeigte sich die Ortschaft in „bester" Verfassung. Im Anschluß an den Rundgang fand eine Sitzung des erweiterten Vorstandes gemeinsam mit Beigeordneten Schrupp statt. Dieser erkannte die Berechtigung der örtlichen Wünsche an. Es sollen folgende Lampen angebracht werden: 1. an der Wegeteilung beim Direktorhaus, 2. an der Straßenbiegung bei Mallmann, 3. an der Schule Niederdahl, 4. an der Wegeteilung bei Emil Neuhaus. Es wurden auch für den Ortsbezirk drei städtische Anschlagsäulen zugesagt, je einer für die vordere und hintere Dahlerau und der dritte für Niederdahl. Die Aussprache lenkte sich weiter auf die Bedürfnisse des Bezirks an Wohnungsneubauten. Etwa vorliegende Bauanträge kommen im Laufe des März durch die Stadt zur Entscheidung. Beigeordneter Schrupp erklärte sich gern bereit, zur Frage der Wohnungsneubauten noch einmal gemeinschaftlich mit den Herren des Bauamtes vor größerem Kreise Auskunft zu geben. Besprochen wurde auch die Wasserversorgung des Bezirks und angeregt, bei dem bereits in Angriff genommenen Wasserleitungsbau nach Dahlhausen eine Anschlußmöglichkeit für unseren Ortsteil vorzusehen.

Das Echo des Umgemeindungs-Entwurfs.

Eine gemeinsame Marschroute.

Die Sozialdemokraten billigen die Pläne der Düsseldorfer Regierung.

WB. Düsseldorf, 30. Jan. Eine von 230 sozialdemokratischen Gemeindevertretern aus dem Regierungsbezirk Düsseldorf besuchte Konferenz nahm eine Entschließung an, in der es heißt:

„Die Konferenz der sozialdemokratischen Gemeindevertreter erklärt sich grundsätzlich mit einer nach wirtschaftlichen Gesichtspunkten vorzunehmenden kommunalen Neugliederung im Regierungsbezirk einverstanden. Die Konferenz verpflichtet die parteigenössischen Gemeindevertreter, alles zu unterlassen, was dem Gesamtplan der Neugliederung schaden kann. Unter allen Umständen müssen Genossen in den einzelnen zusammenzulegenden bezw. umzugemeindenden Bezirken eine einheitliche Auffassung unter sich herstellen. Auf keinen Fall dürfen sozialdemokratische Gemeindevertreter in Gefolgschaft von Bürgermeistern, Landräten oder bestimmten Interessengruppen ihres Wohnbezirks sich in Gegensatz zur Auffassung der Gesamtpartei des Bezirks setzen. Die Konferenz beauftragt den Bezirksausschuß für Kommunalpolitik zur Ausgleichung etwa bestehender Meinungsverschiedenheiten in Einzelfragen in den in Betracht kommenden Bezirken Gemeindevertreterkonferenzen unter Hinzuziehung von Vertretern der Parteiorganisation einzuberufen."

*

Der Bürgermeister von Neviges gegen die Stadtstaatbildung.

WB. Neviges, 29. Jan.

Vom Bürgermeister von Neviges, Hochstein, erhalten wir folgende Zuschrift:

Die Stadt Hardenberg-Neviges ist durch die Erklärungen der Elberfelder Verwaltung, soweit sie sich auf eine Eingemeindung von Neviges beziehen, nicht überrascht, zumal sie auch schon von früher her die dahingehenden Bestrebungen von Elberfeld kennt.

Vor allem wird die Eingemeindung von Neviges in die Wuppertadt nicht im Staatsinteresse liegen. Wie die Wuppertadt Neviges in sich aufnehmen möchte, so will Essen Werden und Teile von Werden-Land haben. Kämen die Wünsche beider Großstädte zur Verwirklichung, so würde der Stadtstaatbildung zwischen Ruhr und Wupper Vorschub geleistet werden.

Die Stadtkreisbildung Velberts würde durch die Erfüllung der Wünsche von Elberfeld gefördert werden, weil dann das jetzt zu Neviges gehörige Tönisheide mit seinen wichtigen Industrien ohne weiteres Velbert in den Schoß fallen würde. Im Staatsinteresse liegt es aber, daß zwischen den beiden Großstädten an der Wupper und an der Ruhr ein starker Landkreis mit selbständigen Gemeinden wie Neviges und auch Velbert als Bollwerk erhalten bleibt.

Tönisheide gegen Umgemeindung.

Neviges, 30. Jan. Der Tönisheider Bürgerverein befaßte sich in seiner Jahreshauptversammlung u. a. mit der Umgemeindungsfrage und nahm einmütig folgende Entschließung an:

Der Bürgerverein Tönisheide spricht sich entschieden gegen die Um- und Eingemeindungspläne des Herrn Regierungspräsidenten und der Stadtverwaltungen Elberfeld und Velbert aus. Er erkennt den großzügigen Gedanken der Regierung an, glaubt aber nicht, daß durch diese Neuerung irgendwelche Vorteile für die Heimat bezw. den Kreis Mettmann herauskommen. Es würde durch die Umgemeindung ein blühendes Städtchen zerstört und zu einem Vorort herabgedrückt, die Heimatliebe erdrückt und eine hochstehende, rationell arbeitende Landwirtschaft einer völlig fernstehenden Verwaltung überliefert.

Ferner lehnt der Bürgerverein das Angebot der Stadt Neviges betr. die freiwillige Eingemeindung von Neviges mit Entrüstung ab. Wir schauen auf eine Jahrhunderte alte Selbständigkeit zurück und wollen uns diese von keinem beutegierigen Nachbarn rauben lassen.

Wülfrath will selbst eingemeinden.

WB. Wülfrath, 29. Jan. Das Ergebnis der Prüfung der Regierungsvorlage faßte die Stadtverordneten-Versammlung in Wülfrath in folgender Entschließung zusammen:

„Wir bitten, die Grenzen des Kreises Mettmann, abgesehen von Grenzberichtigungen, nicht zu verändern. Wir halten eine Zusammenlegung des Kreises mit Nachbarkreisen für sachlich schädlich.

Wir bitten mit aller Entschiedenheit, von allen Erwägungen, die eine Abtrennung des südlichen und südwestlichen Gemeindegebietes, also der Ortsteile Dornap, Düssel, Aprath und Oberdüssel zum Gegenstande haben, Abstand zu nehmen, weil es sich um lebenswichtige Bestandteile Wülfraths handelt.

Die wirtschaftliche Kraft Wülfraths und seine finanzielle Leistungsfähigkeit beruht in erster Linie auf dem Kalkreichtum des Gemeindegebietes und auf den kalkindustriellen Unternehmungen. Das Kalkvorkommen ist über die ganze Gemeinde verteilt. Mit der Wirtschaft der benachbarten Großstädte dagegen hat Dornap keinerlei Zusammenhang.

Die Einwohnerschaft der genannten Gebiete will bei Wülfrath bleiben.

Wir bitten, unter Berufung auf die ministeriellen Richtlinien, die an Dornap unmittelbar angrenzenden Kalksteinbrüche (Schickenberg, Hanielsfeld, Holthausen), die jetzt zu den Gemeinden Bohwinkel und Schöller gehören, mit der Gemeinde Wülfrath zu vereinigen, weil diese Gebiete als Ausstrahlungen des Dornaper Kalkgebietes mit Dornap eine geschlossene wirtschaftliche Einheit bilden. Die Versorgung der genannten Gebiete mit Gas und Wasser geschieht zur Zeit schon zum größten Teil von Wülfrath.

Wir sind gern bereit, über Grenzberichtigungen mit den Nachbargemeinden im Geiste freundnachbarlicher Beziehungen zu verhandeln."

Auch Werden-Land will ungeteilt bleiben.

Die Brückenfrage.

Werden, 30. Jan. Der Gemeinderat in Werden-Land nahm in geheimer Sitzung nach einer Aussprache über die Umgemeindungsfrage eine Entschließung an, in der der Ansicht Ausdruck gegeben wird, daß der Zeitpunkt für die von der Regierung geplante Neuregelung der kommunalen Grenzen im Landkreise Essen noch nicht gegeben sei. Der Gemeinderat bittet die Regierung und den Ruhrsiedlungsverband, dahin zu wirken, daß im Interesse des Werdener Gebietes die Brückenfrage durch Neubau der Brücke und Durchführung der Bergischen Kleinbahnen wenigstens bis zum Bahnhof in Werden gelöst werde und daß das für die Zukunft von Werden-Land besonders bedeutungsvolle Brückenprojekt in Baldeney zur Verbindung des Bergischen Landes mit dem Essener Industriebezirk einer baldigen Verwirklichung entgegengeführt werde. Ferner fordert der Gemeinderat die Eingemeindung von Oefte nach Werden-Land, da es von Heiligenhaus völlig abgetrennt liege. Falls eine Umgruppierung der Gemeinden des Landkreises Essen erfolgen müsse, dürfe eine Zerreißung der Gemeinde Werden-Land nicht erfolgen. Es müsse dann dem Gemeinderat vorbehalten bleiben, bezüglich der Zukunft des Gebietes von Werden-Land selbst die Entscheidung zu treffen.

Ortizon
MUNDWASSER-KUGELN
zur Mund- und Zahnpflege
jetzt auch in
¼-Packungen zu
RM 1.25
erhältlich.
¼-Packung wie bisher
RM 2.25



Geschäfts-Verlegung und -Eröffnung!

Am Dienstag dem 31. Januar 1928, nachmittags 3 Uhr, eröffne ich in Elberfeld, Poststr. 5 gegenüber dem Hotel „Zur Post" mein Herrenbekleidungs-Geschäft fertig u. nach Maß.

Zur Eröffnung besonders preiswerte Angebote.

Besichtigen Sie meine Schaufenster.

Kurt Stein
früher Bahnhofstraße

Verkehrswettstreit im Bergischen.

Verkehrsfragen in der Bürgergesellschaft Haspen.

WB. Remscheid-Haspen, 29. Jan. Die letzte Mitgliederversammlung der Bürgergesellschaft Haspen wurde von dem Vorsitzenden, Peter Putsch, mit einem herzlichen Glückauf zum neuen Jahre eröffnet. Sodann erhob sich die Versammlung zu Ehren des verstorbenen Gründers des Vereins, Ernst Müller. Nach Verlesung des Protokolls der letzten Sitzung durch den Schriftführer Otto Friedrich teilte der Vorsitzende mit, daß er wegen des Bahnübergangs Hölterfeld mit dem Oberbürgermeister in Verbindung gewesen sei. Der Oberbürgermeister sei bei der Reichsbahndirektion Elberfeld vorstellig geworden, die aber „ihre Erhebungen noch nicht abgeschlossen" habe, und habe gleichzeitig die Anordnung getroffen, daß an der Unfallstelle Warnungstafeln angebracht werden. Daraufhin habe er sich nochmals an den Oberbürgermeister gewandt und ihn gebeten, schon jetzt den Weg von der Hilgerschen Fabrik bis zum Bahngleise und noch ein Stück unterhalb des Bahngleises breiter machen zu lassen. Der Vorsitzende erklärte, er sei überzeugt, daß der Oberbürgermeister Wandel schaffen werde.

Weiter berichtete Herr Putsch, daß er an die Barmer Bergbahn geschrieben habe, um ein direktes Durchfahren von Haspen nach Elberfeld und umgekehrt ohne Umsteigen in Cronenfeld herbeizuführen. Die Barmer Bergbahn habe bisher noch nicht geantwortet. Die Durchführung des Autobus bis zum Alfredheim erleide eine Verzögerung, weil Beigeordneter Schulte sich auf Urlaub befinde. Nach dessen Rückkehr werde sowohl diese Angelegenheit, wie auch die unbeschränkte Gültigkeit der Straßenbahnfahrscheine und die Anbringung einer Bogenlampe am Eingang der Königstraße wieder in Fluß gebracht werden. Bei Eintritt in die Tagesordnung konnte der Vorsitzende die Mitteilung machen, daß sich 15 neue Mitglieder gemeldet hätten, die dann einstimmig aufgenommen wurden. Dann verlas Stadtverordneter Schlieper die Rede, die der Oberbürgermeister in der Sitzung über die Eingemeindungsfrage gehalten hatte. Er hob hervor, daß es sich nicht um eine Eingemeindung, sondern um eine Neugliederung, um Zusammenschluß handele, und knüpfte daran die Mahnung, an einem Strang zu ziehen und sich hinter den Oberbürgermeister zu stellen. Eine lebhafte Aussprache schloß sich an, in der besonders Straßenbahnverkehrsfragen eingehend erörtert wurden.

Förderung des Verkehrs im Bergischen.

Der Kreis Lennep als natürliches Verkehrszentrum.

WB. Lennep, 29. Jan. Nachdem kürzlich Remscheid Anspruch darauf erhoben hat, Verkehrszentrum zu sein, meldet sich jetzt auch der Kreis Lennep zum Wort. Die Verdichtung und Zentralisierung des Verkehrs im Kreise Lennep wird den neuzeitlichen Verhältnissen mit vergrößerten Ansprüchen durchaus gerecht. Der Kreisverkehrsverband Lennep hat mit den ihm angeschlossenen Verkehrsvereinen des Kreises Lennep in den letzten Jahren eine umfassende Arbeit entfalten, der der Erfolg nicht versagt blieb. Namentlich auf dem Gebiete der Fahrplangestaltung wurden mannigfaltige Verbesserungen erstrebt und erzielt. Dazu leitete man Sonderzüge aus dem Industriegebiet in den Kreis Lennep mit seinen reizvollen Städten. Die Stadt Lennep bildet dabei die gegebene Zentrale als Eisenbahn- und neuerdings auch als Autobusknotenpunkt, wodurch die Kreisstadt auf gleiche Stufe mit anderen Verkehrszentralen gestellt ist und auf Grund dieser Tatsache als Verkehrszentrum des gesamten Bergischen Landes gelten muß. In Lennep z. B. münden ein: Die Reichsbahnlinie von Elberfeld-Barmen, von Remscheid, von Wermelskirchen, von Radevormwald-Krebshöge sowie aus dem Oberbergischen die Linien Grunmersbach, Wipperfürth, Hückeswagen, wodurch dem Reichsbahnhof Lennep eine besondere Bedeutung beizumessen ist, da ja durch ihn der Verkehr nach Remscheid, dem Wuppertal und dem Oberbergischen und dem östlichen Teil des Kreises umgeleitet wird.

Die vor etlichen Jahren von der Stadtgemeinde Lüttringhausen in Verbindung mit der Bergbahn in Barmen innerhalb der Stadtgemeinde Lüttringhausen geschaffene Autobusverbindung (an der Gestaltung und Erhaltung dieser Linie trug die Stadtgemeinde Remscheid keinerlei Anteil) hat bewiesen, wie wesentlich eine Autobusverbindung innerhalb der Gemeinden ein natürliches Bindeglied sein kann. Dazu sind weitere Autobuslinien großzügiger Art für die allernächste Zeit in Aussicht genommen, die ihre nahe Entstehung ebenfalls nur der großzügigen Verkehrsarbeit des Landkreises Lennep in Verbindung mit der Barmer Bergbahn verdanken.

Autobus und Straßenbahnen haben sich im Kreisgebiet als wirtschaftliche Notwendigkeiten erwiesen und werden die schöne Landschaft des Kreises noch mehr als bisher erschließen.

Jahreshauptversammlung des Haus- und Grundbesitzervereins.

-/. Schwelm, 30. Jan. In der letzten Hauptversammlung hielt der Vorsitzende des Vereins, Oberschullehrer Fuchs, ein Referat über die Ermäßigungsmöglichkeiten der Hauszinssteuer. Die Fristen zur Stellung von Anträgen auf Ermäßigung dieser Steuer sind abgelaufen. Jedoch sollen Anträge aus Billigkeitsgründen bei Ausschluß des Rechtsmittelverfahrens mit Wirkung vom 1. des Monats, in dem der Antrag gestellt wird berücksichtigt werden. Folgende Entschließung, die unter Protest an die Reichstagsfraktion geschickt wird, fand einstimmig Annahme:

„Die Mitglieder des über 500 Mitglieder zählenden Haus- und Grundbesitzervereins Schwelm nehmen mit Befremden Kenntnis von dem Beschluß des Wohnungsausschusses, das Reichsmietergesetz und das Mieterschutzgesetz mit den verschärften Abänderungen der Regierungsvorlage bis zum 31. März 1930 zu verlängern. Die Versammlung erwartet von der Reichsregierung und dem Reichstag, daß sie diesen Beschlüssen die Zustimmung versagen. Vielmehr müssen die den Hausbesitz einseitig belastende Gesetze systematisch abgebaut und baldmöglichst aufgehoben werden. Der kulturelle und soziale Wert des Privateigentums darf nicht länger geschwächt werden. Das Ergebnis der Abstimmung über die Gesetzesvorlage wird nicht ohne Einfluß auf die Stellungnahme des Hausbesitzes bei den bevorstehenden Wahlen sein."

Kleine Bergische Chronik.

::— Lennep, 29. Jan. Der Lenneper Schützenverein hielt seine Jahreshauptversammlung ab. Aus dem erstatteten Jahresbericht ist zu ersehen, daß der Mitgliederbestand im letzten Jahre gewachsen ist. Der Schießstand ist erneuert worden. Das Schützenfest wurde durch große Teilnahme der Bevölkerung unterstützt. In den Vorstand wurden die bisherigen Mitglieder Lange, Rennhof, Botte und Johnen wiedergewählt. Als Delegierte zum Bergischen Schützenbund wählte man die Schützen Lange und Jung. Wegen des diesjährigen Schützenfestes soll noch mit der Stadt wegen Überlassung des Stadions verhandelt werden.

Wetterbericht.

Montag den 30. Januar, 8 Uhr morgens.

Station	Barom. (reduz.)	Wind	Wetter	Temp. Cels.
Borkum	757.1	S mäßig	bewölkt	5
Hamburg	757.0	OSO schwach	bedeckt	3
Swinemünde	761.4	SO leicht	bedeckt	3
Danzig	762.7	W leicht	fast heiter	2
Aachen	754.4	SSW leise	heiter	5
Frankfurt-M.	756.1	still	wolkig	4
Hannover	757.2	SSO leicht	heiter	3
Berlin	759.2	SSO leicht	klar	2
Breslau	761.1	SO leicht	klar	1
München	760.2	O schwach	Nebel	0
Zugspitze *)	522.0	SSO stark	wolkig	-5
Hohen *)	680.0	S frisch	heiter	-1
Kahler Asten	626.6	SSW frisch	wolkig	1
Wittingen	752.0	SSW mäßig	bedeckt	3
Brüssel	—	—	—	—
London	751.3	NW leise	bedeckt	5
Harmouth	749.3	SSW leicht	Regen	6
Falmouth	753.0	NO leicht	heiter	4
Paris	755.8	SW leise	bedeckt	5
Toulouse	757.2	SSW leicht	Regen	6
Madrid	760.7	still	klar	2
Zürich	759.1	O leise	Nebel	0
Genf	758.5	SO leise	Nebel	1
Lugano	761.5	N leise	bedeckt	3
Genua	—	—	—	—
Rom	761.5	NNO schwach	bedeckt	7
Messina	760.1	SW mäßig	bedeckt	12
Wien	764.8	SO leise	bedeckt	2
Budapest	—	—	—	—
Warschau	765.3	SSO leise	heiter	1
Kopenhagen	759.3	SSO schwach	wolkig	3
Stockholm	764.1	S leise	bedeckt	2
Haparanda	763.7	still	bedeckt	-1

*) Luftdruck der Höhenstationen nicht reduziert.

Beobachtungen in Elberfeld

	Gestern 2 Uhr nachm.	Gestern 9 Uhr abends	Heute 7 Uhr morg.
Luftdr. (red.)	761.4	758.9	754.0
Temperatur	3.8	4.0	4.0
Wind	SW mäßig	SW mäßig	S mäßig
Wetter	heiter	heiter	heiter

Niederschlag der letzten 24 Stunden . . . . — mm
Höchste Temperatur gestern . . . . 4°
Niedrigste Temperatur heute früh . . . . 2°

Ausläufer des ozeanischen Tiefdruckgebiets erstrecken sich über die Nordsee nach England und Frankreich, während das Hochdruckgebiet über Osteuropa fortbesteht, aber an Höhe abgenommen hat. In Deutschland herrschte heute früh trockenes und größtenteils heiteres, nur im Süden neblig-kaltes Wetter. Der Osten hatte 4 bis 5 Grad Frost, während sonst die Morgentemperaturen meist etwas unter dem Nullpunkt und im äußersten Westen bis zu 5 Grad über demselben lagen. Der Kahle Asten meldet frischen Südwestwind, wolkiges Wetter, 2 Grad Frost und 15 Zentimeter Schneehöhe.

Wetteraussichten bis Mittwoch:

Wechselnde Bewölkung ohne erhebliche Niederschläge. Tagsüber fortgesetzt mild.

Gesellschafter

Roman v. Fr. W. v. Oostéren.

34] (Fortsetzung.)

Die Wanduhr in der Wohnstube zeigte die neunte Stunde. Paul saß in der Ecke, die sein Lieblingsplatz geworden war, unter der stoffbeschirmten Glühflamme an dem Tischchen, auf dessen zweite, in Kniehöhe angebrachte Platte er vor etwa einer halben Stunde sein Schnitzmesser und ein halbvollendetes Kraftwagenspielzeug gelegt hatte. Jetzt blätterte er in einem „Magazin", sah sich die Abbildungen an und las ab und zu. Im Zimmermitte saßen die beiden Frauen, Delia mit müßigen Händen und ganz ihren sorgenvollen und bedrückenden Gedanken hingegeben, während Otti die Nadel führte und dabei vielfach sich in ihren Gedanken mit der Kusine begegnete. Ruth und Leo schliefen. Draußen verplätscherte mählich der sanfte, warme Regen.

„Delia!"

„Ja, Otti?"

„Ich will vorsichtshalber keine Namen nennen. Du verstehst mich?"

Die Jüngere blickte zum Bruder ihres Vaters hinüber und nickte.

„Bis jetzt habe ich mich noch nicht zur Ueberzeugung durchringen können, daß der Mann, von dem du erzählt hast, mehr ist als leichtsinnig", fuhr Frau von Elm fort. „Es ist ihm wohl kaum bewußt, was er uns antut. Sonst könnte er unmöglich so Ungeheuerliches tun."

Die andere hatte ein hartes Lächeln. „Es ist ihm bewußt. Verlaß dich darauf! Er verdient vielleicht viel Geld, kann flott leben, die Sache amüsiert ihn, und nach mehr fragt er nicht. Ich habe eben die Möglichkeit erwogen, daß er mit einer gewissen Person schon sehr intim ist, und baue für den Fall einer gewissen Weigerung meine Pläne auf dieser Möglichkeit auf."

„Ich kann's nicht glauben, Delia. Es wäre zu abscheulich."

„Bei einer Frau, die so schön ist, fragt ein Mann wie er doch nicht danach."

Otti blickte unwillkürlich zu Paul hinüber und sah ihn sinnend an. „Ja, schön ist dieses Weib wohl", sagte sie dabei schmerzlich.

Da blickte der Geistesgestörte auf. „Schöne Weiber sind Raupen und Schmetterlinge. Man muß sie morden." Und er lachte kindlich froh und hell auf.

Otti kniff die Lippen und wandte die Augen Delia zu. Sie sahen einander an, nickten einverständlich und verharrten schweigend.

Eine halbe Stunde später trat der Einarm ein. Paul stand sofort auf. Er wußte, daß Werding ihn holde, um ihn zur Ruhe zu bringen.

„Das dritte Kind im Haus", sagte Otti seufzend, als die Männer gegangen waren. „Komm, Delia! Versuchen wir auch, zu schlafen!"

Gegen vier Uhr morgens erwachte Delia nach fünfstündigem, tiefem und traumlosen Schlummer plötzlich mit dem Gefühl, gewaltsam wachgerissen worden zu sein. Sie richtete sich im Bette auf. Ihr war, als schaukelte die Liegestatt, als wankte und erzitterte alles im Raume, als höbe sich die Decke des Zimmers, als pfiffe — —, sie wurde sinnenwach. Das war ein Sturmstoß, der am Hause rüttelte. Und jetzt ein betäubendes Krachen. War das Donner? Nein, das klang doch wie — —.

„Bist du wach, Delia?" kam halblaut die Frage vom anderen Bett.

„Ja."

Sturm wirbelte durch die Lüfte und raste über die Erde dahin.

„Ich schon lange. Ich wollte dich bloß nicht wecken. Aber jetzt — —, hast du das Krachen gehört?"

„Ja. Ich dachte zuerst, es donnert."

Die Aeltere war schon aus dem Bette und schritt dem Fenster zu. „Ich fürchte, das war ein Ast von meinem schönen großen, alten Königsbirnbaum." Sie spähte durch das Dämmergrau. „Ja", sagte sie und seufzte. „Wir haben immer für ihn gefürchtet. Das Stützen und Anbinden hat ihn nicht gerettet. Werding wird verzweifelt sein. — O, er hat im Sturz noch anderes zu Boden geschlagen. Die armen Blüten! Das kann ein furchtbarer Schaden werden."

Sorgenvoll sah sie in das wilde Sturmtreiben hinaus, unter dem sich die gepeitschten Aeste mit angstvollem Aechzen und knirschendem Widerstand bogen. Wie hohnlachend blies der rasende Frühlingssturm und blies durch die Fugen ins kleine Haus.

Auch Delia war aus dem Bette gesprungen und rasch in einen Ueberwurf geschlüpft. „Wollen wir nicht nach den Kindern sehen?"

„Ja."

Ruth und Leo schliefen fest. Ihnen schien der Sturm ein Schlummerlied zu sein. Auch Paul lag in tiefem Schlaf. Werding war wach und gekleidet. In einem ohnmächtigen Ingrimm, der ihm die Hand zur Faust ballte und die Augen näßte, sah er in das Toben der Naturgewalt hinaus.

„Unser Obst", klagte er knirschend. „Das ist ein Mord, sag' ich Ihnen, Frau Oberst. Und daß man da den Schuldigen, diesen verdammten Sturm, nicht festhalten, packen und umbringen kann, das kann einen vor Wut ersticken."

Und der Sturm raste weiter und umheulte alles, was seine Gewalt brechen zu wollen schien, und trachtete, selbst es zu zerbrechen.

„Fürchtest du nicht fürs Haus?" fragte Delia, als die beiden Frauen wieder das Schlafzimmer erreicht hatten.

„Nein. Dazu steht es zu geschützt und ist zu niedrig. Die hohen Bäume ringsum überragen es und bilden eine schützende Wand. Sie sind gefährdeter als das Haus. Du kannst ruhig weiterschlafen, wenn du kannst."

„Das kann ich nicht", meinte die Jüngere. Aber kaum zwanzig Minuten später lag sie wieder in tiefem Schlummer.

Die Sonne schien hell ins Zimmer, ein strahlender Maitag blaute, als sie abermals die Augen aufschlug.

„Otti?"

Niemand antwortete.

Da verstand sie, daß sie sogar geschlafen hatte, als ihre Kusine aufstand und das Zimmer verließ. Beschämt warf sie die Decke von sich und erhob sich. Jetzt hörte sie auch schon aus dem Garten die Stimmen der Kinder, und nun die Ottis und Werdings. Sie war noch nicht ganz fertig gekleidet, als Frau von Elm ins Zimmer trat.

„Delia, Koßmann ist da."

„Er sollte mich doch erst nachmittags abholen. Warum —?" Sie brach ab und fuhr erbleichend in tiefem Schreck zusammen. Die Erregung in den Zügen Ottis konnte doch nur bedeuten, daß — —

„Was ist geschehen? — Ist vielleicht mein Mann — —?"

Die Aeltere schüttelte den Kopf.

„Ist in der Fabrik — —?" schrie Delia heraus.

Die andere nickte. „Der Sturm scheint Schaden angerichtet zu haben. Marlan hat Koßmann mit dem Wagen geschickt, um dich nach Drietzen zu bringen." Mit einer Entschiedenheit, die jeden Widerspruch ausschloß, fügte sie hinzu: „Ich fahre mit dir. Die Kinder lassen wir vorläufig besser mit Werding hier."

Delia schrie abermals auf, während sie mit zitternden Fingern und in fliegender Hast ihr Kleid schloß. „Otti ist es schlimm? Sag's!"

Zwei stürzende Schornsteine scheinen das Dach schwer beschädigt zu haben, und es sollen viele Scheiben —"

„Ich fahre." Delia drückte den Hut auf die Haare und wandte sich türwärts.

„Deine Handtasche", erinnerte die andere.

„Einpacken? Dazu habe ich keine Zeit. Laß liegen! Adieu, Otti!"

Sie stürmte aus dem Zimmer und der Haustür zu. Entschlossen folgte Frau von Elm, wie sie ging und stand.

„Rasch, Koßmann, rasch!" Delia sprang in den Wagen; Otti folgte ihr.

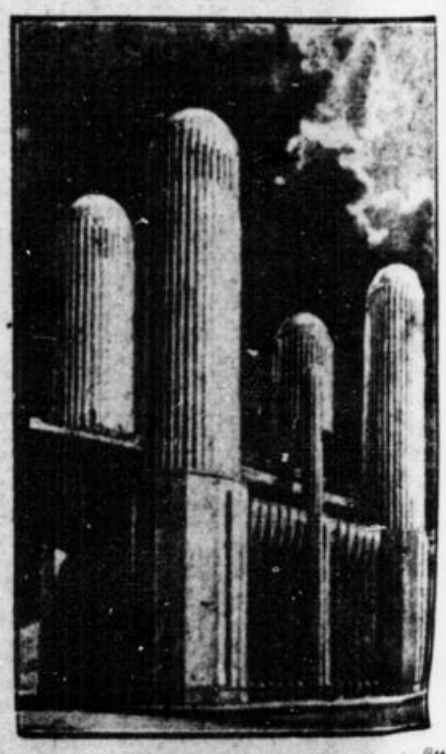
Der Chauffeur schaltete die höchste Geschwindigkeit ein. Das Kraftfahrzeug schoß dahin. —

„Und das an einem Sonntag", stieß Marlan ingrimmig hervor, als er, beschmutzt und schweißfeucht, Delia und ihrer Kusine in das ebenerdige Privatbüro des verstorbenen Geheimrats Angart folgte.

Die beiden Damen hatten ihm, Koßmann, und den wenigen zur Verfügung stehenden oder hilfsbereit sich findenden Männern beim Wegschaffen von Schutt und Splittern aus dem Gebäude, beim Fortitragen von kostbarem Rohmaterial und Fertigfabrikat aus den nunmehr mangels Bedachung oder Scheibenschutz gefährdeten Räumen stundenlang ohne Ermüdung und voll Unerschrockenheit geholfen. Auch ihr Aussehen unterschied sich wenig von dem des Prokuristen.

(Fortsetzung folgt.)

Deutscher Erfindergeist am Werk.



Der deutsche Ingenieur Georg Ollert hat in Gemeinschaft mit dem Architekten Hans Rottmayer das oben abgebildete Projekt eines gigantischen Schiffshebewerkes entworfen. Das Hebewerk ist für 64 Meter Hub bestimmt.





auch von Ihrem Friseur, daß er Ihre Haut vor dem Rasieren mit

NIVEA-CREME

einreibt. – Schmerzloses Rasieren, Vermeidung jeglicher Hautreizung sind der Erfolg, und zwar dank des Eucerits, das *nur in der »Nivea-Creme« enthalten ist.* Die Wirkung der »Nivea-Creme« vor dem Rasieren und als tägliches Hautpflegemittel wird deswegen weder von Cold-Creams noch von anderen Hautcremes erreicht. – Schachteln 20, 30, 60, 120 Pfg., Tuben 60, 100 Pfg.

Amtliche Bekanntmachungen

Versteigerung von Herren- u. Damen-Kleidern.

Dienstag 31. Januar 1928, morgens 9 bis 12 und nachmittags 3 bis 6 Uhr, versteigere ich b135

in Elberfeld, Wall 34,

im Auftrage der Firma Friedrich Hamm & Co. in Elberfeld wegen Räumung u. a.:

1. 70 Herren-Anzüge (Gr. 46-60), 78 Burschen-Anzüge (Gr. 8-43), 30 Herren-Paletots (Gr. 44-60), 44 Knaben-Paletots, 28 Komm.- u. Kons.-Anzüge, 14 Cutaways m. Westen (Gr. 44-55), 2 Burschen-Lodenrapes, 4 Chauffeur-Mäntel, 11 Radpanzüge und Arbeiterkleider;
2. 7 Damen-Wintermäntel (Gr. 42), 16 farb. und schwarze Uebergangsmäntel (Gr. 42-50), 7 seid. Mäntel (Gr. 42-44), 4 Jackenkleider (Gr. 44), 37 Wolle- und Waschkleider, 7 seid. Kleider, 7 Trottoirkleider, 4 Kons.-Kleider, 12 seid. Woll-Kleider, 14 Kleiderröcke, 15 farb und schwarze Pullover und Westen, 4 Kinder-Mäntel und 13 Damen-Windjacken.

Wiederholt!!!

beeidigter Taxator und Gerichtsschadensverständiger, Elberfeld, Neue Fuhrstraße 29. Fernspr. 512.

Pfand-Versteigerung

einer besseren Schlafzimmer- und Speisezimmer-Einrichtung, v. Einzelmöbeln, ein. Seal-Mantels u. Ulsterst

Dienstag, 31. Jan. 28, nachm. 4 Uhr, versteigere ich in meinem Versteigerungslokal in Elberfeld, Poppenberg 26 (früher Viktoria-Saal, Nähe Hauptbahnhof), zum Zwecke der Staudiger-Befriedigung, u. a.:

1. mod. Schlafz.-Einr. (hell Eiche): Bfür. Spiegel-, Garderobe- und Waschschrank, 2 Bettstellen mit je Federmatratz., Schoneck, 4teil. Kapok-Kuk.-Matr. u. Keilkissen, 2 Nachttischen mit Marmorpl., Waschkommode mit Marmorpl., Spiegel und Handtuchhalter u. 2 Rohr-Stühle;
2. mod. Speises.-Einr. (Eiche): Büfett, Kredenz, Ausziehtisch und 4 Lederstühle;
3. weißlack. Schlafz.-Möbel: 2tür. Spiegelkleiderschrank, Waschkommode mit Marmorpl. und Spiegel, Nachttischle mit Marmorpl. und Waschgarnitur;
4. Standuhr, Chaiselongue mit Plüschdecke, Rauchtisch mit Marmorpl., Oelgem.-Bilde „Landschaft", Plüschsopha (etwa 2½ mal 2½), Bettvorlagen, Fenstergardinen und Uebergardinen, Bilderleiste, Kristallschalen und -Vasen, Teppiche, Leder-Aktenmappe u. 4 Bd. „Cook bis Wilens";
5. Marmor-Kamin, Gasu. elektr. Lampe mit Seidenschirm, elektr. Schlafz.-Ampel und elektr. Stehlampe;
6. Seal-Mantel (Gr. 48), Ulster (Gr. 50) und 2 Paar Lederhosen (gefüttert). 1165

Die Sachen sind fast neu. — Besichtigung am Versteigerungstage ab vormittags 9 Uhr.

Wiederholt!!!

beeidigter Taxator und Gerichtsschadensverständiger, Elberfeld, Neue Fuhrstraße 29. Fernspr. 512.

Grundstücks-Markt

Ihre Besitzung

verkaufen Sie am besten durch die älteste, bestrenommierte Maklerfirma †

Westd. Immob.- und Hypotheken-Aktien Adam Maurer, A. D. M.,

B., Ecke Ritterhausstr. 4. Tel. 2406.

Gegründet 1890.

Glänzende Existenz.

In einer Industriestadt (Nähe Elberfeld) ist ein schuldenfreies, gutgehendes

Feinkost- und Lebensmittelgeschäft

an der Hauptstraße gelegen, sofort wegen Wegzugs zu verkaufen. Ang. E 963 Geschst. *

Großes, erstklassiges

Geschäftshaus

in Elberfeld (3 Minuten vom Rathaus) **zu verkaufen oder zu vermieten.**

Auskunft unter W 377 an die Annoncen-Expedition **O. Suhrmann, Düsseldorf.** a434

Kaffee-, Tee-, Gewürz- und Lebensmittelgeschäft

an verkehrsr. Straße zu verk. Eine 2- od. 3-Z.-Wohnung muß abgestellt werden. Ang. u. R 4608 an Gst. B., Neuerweg 57. †

Hochherrschaftliches Einfam.-Haus

mit allen Neuerung. in feine Straße, Brill. für 28 Mille b. gröss. Anzahl. zu verk. — Nur Selbsttreff. erhalten Auskunft unt. E 8500 an Geschst *

Zigarrengeschäft

mit Hinterzimmer, i. bester Lage, umstd. billig zu verk. Ang. u. E 8900 an Gst. *

Maschinen

Drehbank mit Kugu. Leitspindel und Norton-Räderkasten mit Hohlspindel, 40 mm u. Prismenbett, Spitzenhöhe 170 mm, Bettbreite 270, bill. zu vk. Frl. Dürholdt, B., Alle 123. 3056

60tönige **Spulmaschine** sofort zu verk. Ang. u. R 896 Filt. B., Bertinerstr. 61. †

Nähmasch., sehr gut näh., f. M. 25 Mk. B., Roberstr. 4.11.*

Vermietungen

Gelegenheit!

Laden,

gute Lage, bes. günstig für Friseur, zu vm. Ang. u. B 4405 Gst. B., Neuerw. 57. †

Ladenlokal

zu vermieten. Eldf., Südstraße 36. *

Schöne 4-Zimmerwohnung

i. Neubau (März bezugbar). 1. Etage, mit Badezim., Spülsche, Heizg., warm. Wasser, elektr. Licht, Gas, evtl. mit ausgeb. Dachzimmer, in besser Lage d. Südstadt (zweite Ausst.) zu vm. Mieter muß 5—7000 Mk. Baumschuß beitragen, d. als 2. Hypoth. eingetragen werden. — Angeb. u. E 9002 an d. Geschst. m1595

Hell. gewerbl. Raum,

100—130 qm, bes. f. Handstickerei geeignet, zu verm. Ang. unt. B 4594 a. d. Geschst. B., Neuerweg 57. †

2 große helle Zimmer,

geeignet für Rechtsanwalt oder Arzt, per. gelegen, sofort zu vermieten. Schriftl. Anfragen B 4611 Gst. B., Neuerweg 57. †

Kontor- u. Lager-Räume

ca. 300 qm, Barmen, Poststraße 6, im Erdgeschoß per 1. Juli ds. J. oder früher anderweitig zu vermieten. 1206a

Kirchner & Co.

Schöne Büroräume

(1. Etage, ca. 150 qm groß)

in guter Geschäftslage, in der Nähe des Hauptbahnhofs Elberfeld, sofort beziehbar, zu vermieten. Angebote u. E 933 an die Geschäftsstelle dieses Bl. b1757

Mietgesuche

Kleines Häuschen mit Land od. Wohnung, wo Kleinvieh geh. w. kann, zu m. gel. Tauschw. vorh. Ang. E 8781 Gst. *

4-Zimmer-Wohnung, mögl. mit Bad, im Mittp. d. Stadt von Braudy. zu m. gel. Ang. m. Preis E 2907 Gesch. 1463

Wegen Wohnungswechsel

i. Barmen, Loherstr. 17, 2 Zimmer abzugeb. Einzelmieter od. älteres Ehepaar erw. Besicht.: Tausch 2 Zimmer oder vorgemerkt. b1807

In Elberfeld ist eine abgeschl. 3-Z.-Wohn. geg. eine 2-Z.-Wohn. in Barmen zu tauschen. Ang. B 4607 Gst. B., Neuerw. 57. †

Büro,

gut möbl., sofort zu vm. Gathe, Erb., Gesundbrunnen 9, I., am Thalia.

Ladenlokal

mit Schaufenster oder heller

Lagerraum,

ca. 150—200 qm, für Möbelausstellung **sofort gesucht.**

Nähe Hewbruch. Angebote unter B 449 an die Gst. B., Neuerweg 57. †

Beschlagnahmefreie 4- od. 5-Zimmer-Wohnung,

möglichst mit allen Bequemlichkeiten, sofort oder recht bald zu mieten ges. Eventl. Mietvorauszahlung. Angeb. unt. E 8906 an Geschst. d. Bl. b435

Wohnung

3—5 Zimmer, Küche und Bad, für kinderloses Ehepaar, in Elberfeld oder Barmen, gesucht. Tauschwohnung, 3 Zimmer und Küche, vorhanden. Angebote u. E 8886 an die Geschäftsstelle. *

Büro-Räume,

2 oder 3, Nähe Alleestr., mögl. m. Keller, für sofort oder 1. April gesucht. Angebote unter E 8586 an die Geschäftsstelle. *

Kl. Badelokal zu mieten ges. Ang. u. E 8889 an Gst.*

Ich suche im Mittelpunkt von Barmen od. in der Nähe ein. Straßenbahn- oder Schwebebahnhaltest. eine 1296a

5-Zimmer-Wohnung

mit Bad und allen sonstigen Bequemlichkeiten. Evtl. Mietvorauszahlung. Tauschwohnung kann zur Verfügung gestellt werden. Angebote u. B 334 an Gst. B., Neuerweg 57.

4-Zimmer-Wohng.

ges., mögl. Südlage, Ang. u. E 8900 Gst.

Kinderl. Ehep. sucht 2 Zimmer sofort od. später. — Grüne Karte vorh. * Ang. u. E 8940 Gst.

Brautpaar sucht 4-Zimmer-Wohnung, beschlagn.-fr. Wohng. in Barm. od. Elb. Ang. u. K 713 Ala Barmen, Allee 193.

Garage

od. dgl. für Kleinauto in Rohwinkel-Hammerstein z. 1. 3. ges. Ang. m. Preis u. E 8798 an Gst. *

Möbl. Zimmer

Alexanderstraße 8: Gute Kost u. Log. *

Albrechtstr. 29: M. Part.-Z. an Herr. *

Bachstraße 61, part.: Möbl. Zimmer. *

Bachstr. 59 2. Etg.: Kelt. Mädch. findet schön Schlafstelle. *

Carnapst. 35, III: M.-Z. m. Herd u. Bad. a. H. o. B.

Briefkastenstr. 21, I: Eleg. möbl. Zimmer zu verm. Elektr. Licht, Telephon u. Badebenutzung. *

Hochstr. 15 Gelegenh.: 2 schöne Z., Herr. u. Schlafz. an 1 o. 2 solide Herren. *

Hofkamperstr. 15a: Gut möbl. Zim. *

Kiesbankstr. 32, p.: M.-Z. an ord. Arb. sof. *

Mathildenstr. 3, III: Schön möbl. Z. 1 o. 2 H. *

Marienstraße 34, III: Möbl. Z. m. 2 Betts. *

Mühlenstr. 24, II.: Gut möbl., heizb. Z. mit elektr. Licht zum 1. 2. zu verm. *

Neuerbstr. 11, Cleudt: gut möbl. heizb. Z. *

Norpethstr. 37: Schön möbl. Z. 1. 2. M. u. Mitb. Gst. 706

Obergrünewaldstr. Nr. 27, 1. St.: Gut möbl. Zimmer an Herrn sof. zu vm. *

Parkstraße 12, pt.: Möbl. möbl. heizb. Z. *

Schleswigerstr. 74 p.: Möbl. Part.-Z. a. berufst. sol. Ehep. ob. Hrn. *

Sternstr. 22 II. r.: Möbl. Zim. m. Schreibt. o. Kl. *

Wichlinghauserstr. 42, 4 Tr.: Möbl. Z. sof. *

Wiesenstr. 100, I.: M.-Z. sep. heizb. bill. zu verm. *

2 teilweise möbl. Zimmer

mit Küchenbenutzung u. Bad am Zoo ab 1. Febr. zu verm. * Ang. u. E 8885 Gst.

Gut möbl. Zimmer in bess. Hause an berufst. Herrn sof. zu vermieten. Hesse, Hofrichter, Kl., Kurfürstenstr. 10, n. 7 abends.

Gut möbl. Zimmer, Bad, Zentralheizung, sof. an Herrn zu vermieten. Ang. E 8957 Gst. *

Gut möbl. Wohn- und Schlafzimmer mit Bad, Zentralheizung, an Herrn oder Dame. * Näh. in d. Gst. [131

Barmen

B.-Oberdürnen. 117, möbl. Zim. zu v. †

B.-Langerfeld 64, II: Gut möbl. m. Bett. †

1 oder 2 Zimmer, möbl. od. unmöbl., Nähe Kaiserbrücke in U.-Barmen zu verm. Näh. Elberfeld, Bismarckstr. 128.

Gut möbl. Zim. f. Herrn, an sol. Herrn, Näh. im Gst. 105 †

Gesuche

Student, Ehep., benutzt mehr. 1. oder 2 möbl. Zimmer, mit Koch-g. herd i. gut. v. Ang. E 8941 Gst. *

Nähe Wechsler, suche möbl. Zimmer. Ang. E 8867 Gst. *

Junger Herr sucht möbl. Zimmer, Ang. u. K 5792 Gst. Ang. d. Gst. Herr i. Interesse, der Gastfreundschaft 2—3 Jahre ein. Angeb. unt. E 8884 an Gst. d. Bl. *

Freundl. möbl. Zimmer

per 1. Februar von Ang. Herrn gesucht, mögl. mit Bad. Angebote mit Preis u. E 8798 a. Gst. b1778

Wir suchen für einen jungen Mann i. Alter gut, Hausstatt bei streng. Leuten ein

einf. möbl. Zimmer

mit voller Pension. Die Bezahlung übernimmt die Firma. Angeb. unt. E [illegible] an die Gst. [illegible]

Pianos

Pianos

v. 750 Mark an,

Mietpianos

frei. 17899

Pianohaus E. Hengst,

Eld. Bahnhofstr. 32.

Fabrikneues

Klavier

450 Mk. unter Fabrikpreis zu vk. Angeb. unt. B 353 an die Geschäftsstelle Barmen, Neuerweg 57. 1310a

Harmoniums

a. m. Spielapp. preisw. Bongardt, B., Loh 73.

Große Konzertlaute

wunderb. Ton, zu v. Schneider, B., Emmastr. 23, III. n. 8 U. ab. †

Kleidermarkt

Hell. neu. D.-Mantel, Gr. 42/44, g. g. Crepe de Chine gef., 40 M. B., Schleswigerstr. 69, I

Anzug, Kaisermantel, Makard, Oberw. 38, I. neu. b. B. Königstr. 276*

Rettungs-Makulatur

ab machen

B.-M.-Rathenaustr. 50.

Tondiermaschine,

20 Kr., fast neu, 3 Riemengänge, 232 Sp., mit Tisch, bill. zu verk. Anfragen Tel. 6913, Barmen. †

Nähmasch., gebr., sehr gut näh., für 20 M. zu verk. Hastel, Eld., Kleppbahn 30, 2. Et.*

Musik-Instrumente



Widerstandsfähig

Durch medizinisch wissenschaftliche Untersuchungen ist festgestellt und unzählige Kranke bezeugen es, daß die

HEFIMA-TABLETTEN

ein Heilmittel von hervorragender und dabei schnellster Wirkung sind. Auffallend ist auf Grund der vielen Erfahrungen infolge ihrer Zusammensetzung die rasche Wirkung bei Neuralgie, Kopfschmerzen, Nervenleiden, Mattigkeit, Angstzuständen, Schweißausbrechen, Verdauungsstörungen, Magen- u. Gallenleiden und Hautkrankheiten jeder Art. — Sie vertreiben Influenza, Grippe und Erkältungserscheinungen. Auch haben sich die Hefima-Tabletten als gutes Blutreinigungsmittel vorzüglich bewährt. — Auch Sie werden den Gebrauch der Hefima-Tabletten nicht bereuen, denn sie werden Ihnen die überraschend schnelle Heilwirkung zeigen. Sie verschaffen Jung u. Alt das Gefühl außerordentlichen Wohlbefindens.

Wir empfingen viele Dankschreiben:

A. H.-E. . . . welche Tabletten ich in Krankheitsfällen immer brauche, da sie eine sehr gute Wirkung haben und wenig Kosten verursachen.

K. S.-D. Ich sage Ihnen herzlichsten Dank. Nach dem Gebrauch Ihrer Hefima Tabletten empfand ich die heilsame Wirkung bei Hexenschuß u. Malaria, woran ich viel leide.

F. M.-D. Ich leide an Blutarmut. Zu meinem großen Vergnügen kann ich mitteilen, daß die Wirkung Ihrer Hefima Tabletten eine gute war, und werde ich dieses erprobte Heilmittel noch länger gebrauchen.

S. L.-K. Für die Wirkung Ihrer Hefima-Tabletten sage ich Ihnen meinen herzlichsten Dank. Nach Gebrauch von 4 Flaschen war ich von meinem Gallenleiden befreit.

O. B. G.-M. Ich teile Ihnen mit, daß ich seit Jahren an Magensäure leide. Seit 4 Monaten gebrauche ich Ihre Hefima-Tabletten, und ist dieses Uebel fast vollständig geschwunden.

Preis der Flasche 1.50, 2.50, 4.— Mk.

Erhältlich in allen Apotheken, wenn nicht, weisen wir Bezugsquellen nach.

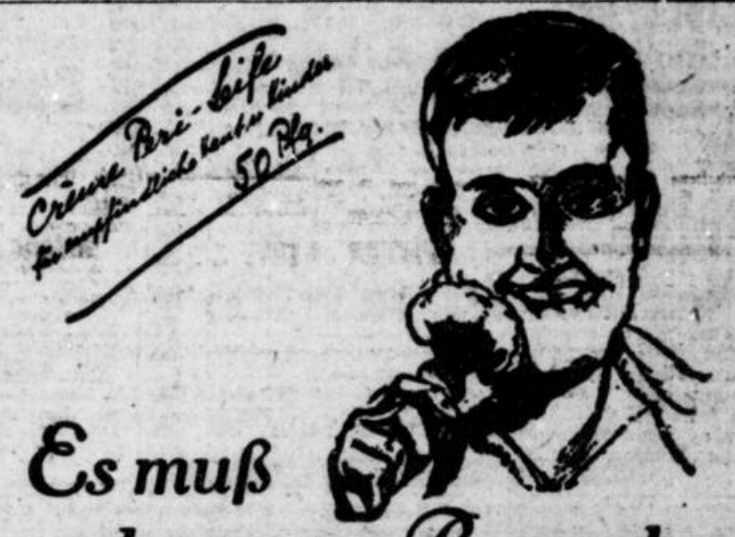
Hefima, Pharmazeutische Vertriebsgesellschaft m. b. H.,

Düsseldorf, Graf-Adolf-Straße 15-I.

Bestandteile: Hefe 0.160, Amidopyrazolone 0.080, Acid. acetylosalicil 0.060, Amon. Brom. 0.003, Soda Bicarbon 0.150. — Hergestellt unter ärztlicher Kontrolle. —

Auf Anfrage werden Prospekte kostenlos zugesandt. a132

HEFIMA LEBENSKRAFT



Es muß schon was Besonderes sein,

wenn es den Herrn der Schöpfung befriedigt. Und etwas ganz Besonderes, wenn es ihn so sehr begeistert, daß er aus freien Stücken "die Feder ergreift", um seiner Begeisterung Luft zu machen. Dies ist fraglos eine Seltenheit im männlichen Leben.

Nun beachten Sie diese Wahrheit: Hunderte, freiwillige schriftliche Herren-Urteile bezeugen die Vorzüge der "Peri Rasier-Crème". Muß nicht der Zweifelsüchtigste anerkennen, daß diese Tatsache schwer wiegt?!

Jeder Herr, der "Peri Rasier-Crème" versucht, ist deshalb so ehrlich von ihr begeistert, weil sie turmhoch über allem Dagewesenen steht.

Als Krönung jahrelanger Versuche geschaffen, ist "Peri" das vollkommene Rasiermittel für jeden — auch den stärksten — Bart. Sie gibt innerhalb einer Minute einen wundervoll sahnigen Schaum, der nicht eintrocknet. Sie verlangt viel Wasser und macht die Haare bis in ihre Wurzeln geschmeidig und rasierreif. Sie spart Zeit und Klingen und schont die Haut.

"Peri Rasier-Crème" ist das "ganz Besondere" auf diesem Gebiet. Versuchen Sie sie. Auch Sie werden entzückt sein, endlich Ihr Rasiermittel gefunden zu haben. Es macht Spaß, sich mit "Peri" zu rasieren!

DR. M. ALBERSHEIM
FRANKFURT A. M. (58)-LONDON

Probetube gegen Einsendung von 25 Pf. erhältlich



Verlangen Sie beim Einkauf ausdrücklich "Peri Rasier-Crème" zum Unterschied von "Crème Peri", der so vorzüglichen und beliebten Hautcrème.

Peri-Hautcrème (fettfrei) Tube M -.50 u. -.75. Topf M 1.- Peri-Coldcream (fetthaltig) Tube M -.60 und M 1.- Peri-Talkpuder M 1.25, Crème Peri-Seife M -.50 und 1.- überall erhältlich!

Vereinigte Stadttheater
Barmen — Elberfeld
Dienstag den 31. Januar:

Thalia-Theater.
Mk. 1.– bester Platz Mk. 1.–
Heute Montag, 31. Jan., 8 Uhr:
Der Zarewitsch
Lustige Wien-Operette.
Dienstag 8, Mittwoch 8 Uhr:
Der Weiberkrieg
mit Wiederholung.
Donnerstag 8 Februar, 8 Uhr:
Försterchristel
Zarah's beste Operette.
mit Lotte Sara in der Titelrolle.
Jeder Platz Mk. 1.–

Bavaria Theater!
Täglich 8 Uhr: **Alte Bumm** mit Programm bei Grabens Bratwurst.
Täglich 8 Uhr: **Das gute Variétéprogramm**
Garnele-Hors'œuvre, Mark 1.–

Josef Meth im Salamander
Heute Abend 8 Uhr
„Das hohe Haar"
Humoristischer Schwank in 3 Akten von Neal und Werner.
Anfang 8 Uhr. Kasse ab 11 Uhr.

Graf-Bernau
Mittwoch den 1. Februar, abends 8 Uhr:
1. Hasslin-Ball
in sämtlichen Räumen des Hauses:
Fidelio, Diana-Bar, Likörstube, Rummelplatz
Abwechslungsreiches Unterhaltungsprogramm!

Extra-Angebot
fr. Schweine-Nieren
1 Pfund nur 1.80
Frisch geräuch. Stückspeck
1 Pfund nur 0.70, bei 2 Pfund 1.40
Kleinfleisch 1/2 Mtg.
H. Spier jr. Elberfeld, Brückstr. 22
gegenüber Tietz.

MODERNES THEATER
Elberfeld
Jede Vorstellung ausverkauft!
Hohe Begeisterung bei dem Elberfeld erlebt wie den
schönsten Film der Welt
Sonnenaufgang
„Sunrise" in Amerika gespielt, in Deutschland mit dem treffend beigegebenen Untertitel gezeigt

Wogen der Leidenschaft
Der überaus packende Film, der die Welt stürmt.
Eine Schöpfung des deutschen Meister-Regisseurs **F. W. Murnau** mit den überragend spielenden amerikanischen Künstlern George O'Brien und Janet Gaynor.
Unsere Aufführungszeiten: 3.30, 6.10, 9.10
Ganz köstlich ist unser zweiter deutscher Film:
Wien, Wien · nur du allein
6 Akte voll Jugendlichkeit und Lust.
Kassenöffnung 2 Uhr.

Hilde-Kaye-Brand i. L.
in Elberfeld.
41. ordentlichen Generalversammlung
Tagesordnung:
1. Vorlage und Genehmigung der Gewinn- und Verlustrechnung per 31. Oktober 1926.
2. Beschlußfassung über die Verwendung des Reingewinns.
3. Entlastung des Aufsichtsrats und des Vorstandes.
4. Beschlußfassung über die Deckung der Differenz gemäß § 240 HGB. durch Auflösung des § 10 (Reserve) und Abänderung des § 10 Abs. 1 Satz 2 der Statuten.
5. Wahl zum Aufsichtsrat.
Zur Teilnahme an der Generalversammlung sind nach § 19 unserer Statuts die jetzigen Aktionäre berechtigt, welche spätestens am 31. Januar 1927 ihre Aktien oder die darüber von dem Girl-Effekten-Depot der Bank des Berliner Kassenvereins in Berlin oder einem Notar ausgestellten Depotscheine entweder
1. bei unserer Gesellschaftskasse, Barmerbergstr. 46 in Elberfeld,
2. bei der Bergisch-Märkischen Bank, Filiale der Deutschen Bank in Elberfeld,
3. bei der Deutschen Bank in Berlin,
4. bei dem Bankhause S. Bleichröder in Berlin,
5. bei der Direktion der Diskonto-Gesellschaft in Berlin und deren Filiale in Elberfeld,
6. bei Bernard Reichsbruck Bankgeschäft in Hannover, N. d. L. Straße,
7. bei der Direktion der Diskonto-Gesellschaft in Berlin und deren Filiale in Elberfeld,
innerhalb der Geschäftsstunden hinterlegen. Die über die Hinterlegung ausgestellten Bescheinigungen gelten als Legitimationskarten für den Besuch unserer Generalversammlung.
Elberfeld, den 28. Januar 1927.
Der Aufsichtsrat.
Dr. Spiegerow, Vorsitzender.

Ratz-Café
BARMEN
Wertherstr., im Rathaus.
Jeden Dienstag und Donnerstag
in den oberen Räumen, nachmittags von 4–7 Uhr
Tanz-Tee
Von 7 Uhr abends ab
Gesellschafts-Tanz
Bekannt guter Ausgang.

Nach mehrjähriger Tätigkeit an Krankenanstalten und an der Klinik der Charité in Berlin habe ich mich als Facharzt für
Haut-, Harn- u. Geschlechtskrankheiten
in Elberfeld niedergelassen.
Dr. med. Alfons Meffert
Sprechst. von 9–11 u. 3–4 Uhr.

ALHAMBRA Abonnement
Verpassen Sie diese Woche nicht unser ausgewähltes Spielplan!
Zwei unterm Himmelszelt
5 Akte nach dem gleichnamigen Roman von Ludwig Wolff mit Margarete Schlegel, Hugo Flink, Alex Arnold, Bert Ewald, Lya Lindwurm.
Vorstellungszeiten: 3½, 6½, 9 Uhr.
Wer ist der Täter??? (3x13)
Eine hochspannende mysteriöse Kriminalgeschichte mit humorvollem Einschlag. 7 Akte mit drei Akt- und Ton-Szenen. 7 Akte.
Ab Freitag den 4. Februar:
Harry Liedtke
Wochenendzauber
Doch laßt mein Herz beim Wochenend verlangen.

U.T
ELBERFELD — HEZDSTR.
Ab heute Montag:
Reinhold Schünzel
in seinem glänzenden Film-Schwank:
Der Juxbaron
6 Akte sprühender Humors. – Wer einmal herzlich lachen will, muß sich diesen Film ansehen.
Hierzu:
Corinne Griffith
Die Frau im Hermelin
Ein entzückender Film nach der gleichnamigen Operette von JEAN GILBERT.
Corinne Griffith in einem neuen Film und einer dankbaren Rolle, in der ihre jugendliche Zartheit und mädchenhafte Schönheit wie selten in einem ihrer Werke zum Ausdruck kommt.
Frisch rasiert | **Bei den Kalmücken**
2 lustige Akte. | Lehrfilm.

REISEN
Bayern
Reiseprospekte für 1928 sind erschienen
30 Gesellschaftsreisen
weitere Abwechslungen für Einzelpersonen.
Frühjahrsreisen:
Erholungsreisen:
Sommer & Co., Vertriebsgesellschaft mbH
München, Herzog-Wilhelmstraße 33
oder Bücherei Buschfeld, Elberfeld, Herrenstraße 20

Schwein geschlacht', Wurst gemacht
bei
Philipp Brummel
BARMEN
Alleestraße und Lehrerstraßen-Ecke
Wein- und Bierschenke.
Dienstag den 31. Januar, Mittwoch den 1. u. Donnerstag den 2. Februar
Schlacht-Fest
Schlachtplatten, Hausmacher Wurst in bekannter Güte.
Außerdem empfehle ich meine direkt vom Erzeuger ohne jeden Zwischenhandel gekauften Weine zu 1.90 Mk. an die Flasche.
Ausschank **St. Benno-Bier**

Das Recht des Kraftfahrers
Erscheint als ausgesprochene Fachzeitschrift des Kraftfahrgewerbes
Die wöchentlich erscheinende
Fachzeitschrift
Der Führer durch die Gesetze der Straße und Polizeiverordnungen
Allen Kraftfahrern unentbehrlich
Durch die Post vierteljährlich Mk. 5.–
Verlag W. Girardet, Essen

Zum „Alten Korn"-Haus
Fernspr. 3436 Elberfeld Hochstraße 87
bringt in Erinnerung
Alten Korn
1 Liter Mk. 4.–
Alt-bekanntes Haus für Qualitäts-Erzeugnisse.

Ia Landbutter
Tafelbutter
Ia Händler

Das evgl. Krankenpflegeheim
Elberfeld, Gartenstraße 8, sucht
Pflegerinnen u. schulentl. Kranken
Anm. bei Hausvater Ottenbreit, Amt Hill

Sie vermeiden Geschäftsverluste
durch Einholen von Auskünften bei der Auskunftstelle des
Kartells der Auskunfteien Bürgel
Elberfeld
Einzelauskünfte, Sammelauskünfte, Bücherrevisionen usw. Vertretungen, Inkasso, gerichtl. Forderungen.

Zeitungs-Klischeefabrik

Frauen! Töchter!
Barmen, Hotel Vorwalderhaus, Fritz Ehrmann
Donnerstag 2. Februar
Elberfeld, Hotel Vorwalderhaus, Laufmann
Freitag 3. Februar
veranstaltet die Schriftführerin Wilhelmine Wermund Mitglied des Reichsverbandes deutsch. Handelsvertreter, auf vielseitigen Wunsch einen Vortragsabend
Kursus in feinem Tafeldecken
verbunden mit einem Vortrag:
Es ist gelacht in anderem Leben zu
Wie sollen wir essen?
Es werden u. a. 4 verschiedene Tische unter Mitwirkung der Damen vollständig gedeckt, wozu nur preiswerte Porzellan, Kristall und Silber verwendet wird.
Wie bindet man Servietten, und wie verwendet man Tischschmuck?
Umgangs- u. Formenlehre.
Serviettenfalten, Speisefolge usw.
Tagesstunden von 4–6 Uhr, Abendkursus von 8–9.30 Uhr. Kursus für den ganzen Kursus Mk. 3.–, keine Nebenausgaben. Anmeldungen an den Versammlungstagen werden, und abends ½ Stunde vor Beginn in allen genannten Lokalen.

Heute und folgende Tage
lebendfrisch heiß aus der Pfanne
Grüne Heringe, Small Fischli
ohne Haut und Gräten, gebacken mit Kartoffelsalat ... Portion 60 ₰
sowie die übrigen Spezialitäten.
Cuxhavener Fischbratküche
Bahnhofstr. 94 Ecke Berlinerstr. 10

Kunst und Wissenschaft.

Musikalische Abendfeier des Westdeutschen Jünglingsbundes.

Eine wesentliche Arbeit zum Werke der Volksbildung leisten die christlichen Jungmännervereine in der Pflege geistlicher und wertvoller weltlicher Musik. Mit welchem — auch im musikalischen Sinne — hohen Idealismus diese Arbeit geleistet wird, bewies die Abendfeier im überfüllten großen Saale der Elberfelder Stadthalle. Nachdem Posaunenchor im Anlauf des Konzertes, inmitten im Vortrag der nach einheitlichen Gesichtspunkten gewählten Folge. Nach nur einer einzigen Vorbesprechung unter Otto Vogel, ein gediegener Chorführer, mit 400 Sängern aus acht Vereinen der Umgegend auf das Podium und sieht sowohl in den zum Teil anspruchsvollen weltlichen Chören (Eberhard, der Schmied von K. Hoffmann) wie in den geistlichen („Ehre Gottes", „Wo willst du hin?" von Ernst Evers; Tonsetzer) auf der ganzen Linie. Zuverlässige Vorarbeit demnach in den Zweigvereinen, willige Hingabe an die Sache von seiten der Sänger. Die Phrasierung durchweg frisch, scharf gegliedert, mit Herausarbeitung allein der naturgegebenen dynamischen Höhepunkte. Die klingende, durchsichtige Tonfülle der Chorsätze in der Vogelschen Auffassung bedeutete immerhin ein Wagnis, ein gelungenes allerdings, dem höchstens die Tenöre an einzelnen Kraftstellen einen leichten Schatten aufsetzen.

In sicherer und energischer Hand befindet sich weiterhin das Langerfelder Bläserorchester, künstlerisch durchgebildete Blech- und Holzbläser, deren der Dirigent Rückhoff nicht allein die Weisheit vom Klangmaß, der zum Anfang war, vermittelt hat, sondern die auch in der Tonschattierung (und demgemäß entsprechend zum großen Teil in der Tongebung) auf feinere Einzelleistung bedacht sind (u. a. Marschtrio aus der Jubiläumsmesse von Buch) und als Begleiter zum Männerchor den Gesamtklang mit Ueberlegung abtönen. Ein ausgezeichneter lyrischer Tenor, dessen klangsames, leicht ansprechendes Organ weiterer erziehlicher Schulung lohnen wird, sang Schubert und Mendelssohn (Hans Steiner; Begleitung Karl Vogels). Der Bundeswart des Jünglingsbundes, P. Lic. Humburg, richtete ein Grußwort an die Gäste, das den tiefsten Zweck und Sinn des Abends beleuchtete. Die Feier wird, weil sie durch Taschen und Seitengängen den Hörer zu fesseln suchte, der guten Sache der Jungmännervereine viele neue Freunde gewonnen haben. P.

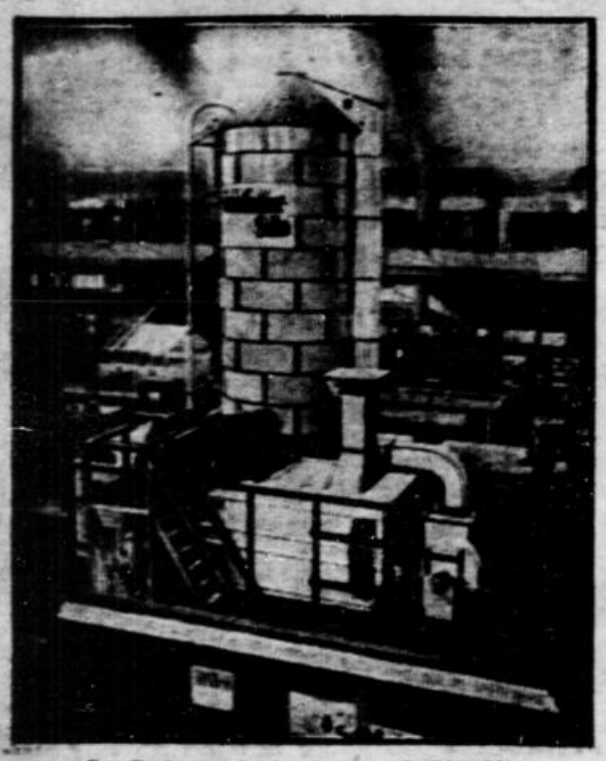
Sonnborner Liedertafel.

Gelegentlich des achtzigsten Stiftungsfestes 1926 wurde der „Liedertafel", die in der westlichen Vorstadt Elberfelds nicht allein der Aufgabe der Gesangespflege nachzugehen hat, sondern weiterhin ein wichtiges gesellschaftliches Band für einen weitgespannten Kreis der Bürgerschaft bedeutet, für das beginnende Lebensjahrzehnt eine wesentliche Verjüngung gewünscht. Die Prophezeiung hat sich erfüllt. „Als Männerchor ist die „Liedertafel" in ihrer gegenwärtigen musikalischen Form nicht leicht wiederzuerkennen (Baumann: Der Morgen; Kölner: Waldmorgen). In einer ehedem vorhandenen gewissen Ebenmäßigkeit der Klanggebung im Gesamtbild ist die Auswertung der Einzelstimmen getreten, die namentlich innerhalb des vom Chormeister Heinrich Prinz mit Bedacht aufgestellten Rahmens mit Sicherheit und dem Selbstbewußtsein der Könnerschaft ihren Part durchzuführen wissen. Sichtliche Freude an dem Fortschritt der Chorarbeit ist auf beiden Seiten für das Resultat der erzielten Leistung; auch rein dynamisch — im Mißverhältnis des Chorbildes — hat der Verein an Kraft und Wucht gewonnen. — Die Fülle im Schwierigkeitlichen Stoffe hatte am Samstagabend außer dem Interesse an der „Liedertafel" selbst noch weitere Gründe: Heinrich Prinz hat aus dem Familienkreis des Vereins einen Damen- und einen gemischten Chor zusammengeführt, die beide, noch mit dem vollen Glanz der ersten Begeisterung im Gesicht, ihr Debüt gaben. Im gemischten Chor (Engelbert Zaß' hinaus; vor allem dann das belebte Seemannchor) ist der Ausgleich des Stimmumfangs in der kurzen Vorbereitungszeit erreicht; den Damen der Anfang war erstaunlich gut; das Männerlied ist noch nicht endgültig gefunden, wenn sie „unter sich" sind, darf man zum guten Willen und sicheren Toneinsatz noch den Charme leichterer Tongebung und leichtflüssiger Lyrik-Uebergänge wünschen. Die Chöre und den Dirigenten lohnte wiederholter herzlicher Beifall für die geleistete Mühe. P.

Literarischer Kreis, Elberfeld.

Daß neben der an sich gewiß begrüßenswerten körperlichen Ertüchtigung unserer Jugend durch Turnen, Sport und Spiel die geistige Jugendpflege, die innerlichen Gehalte klärt, unter einer übermäßig oder einseitig betriebenen Körperkultur etwas zu kurz zu kommen, nicht vernachlässigt werden darf, ist eine Erkenntnis, die sich erfreulicherweise mehr und mehr durchsetzt. Mit rückhaltloser Anerkennung darf daher die auf diesem Gebiete geleistete Arbeit des Jugendpflege-Ausschusses der Stadt Elberfeld gewürdigt werden, in dem sich unter Leitung des Kreisjugendpflegers Dude ein „Literarischer Kreis" junger Leute gebildet hat, der schon seit Jahren still und unermüdlich seine segensreiche Tätigkeit ausübt. Das gute Buch hält im Mittelpunkte dieser Arbeit. So werden Schund und Schmutz nicht mit Gewaltmaßregeln, sondern in positiver Weise bekämpft, indem die Jugend Freude und Geschmack gewinnt an künstlerisch wertvollen Büchern. Daß sich aus der Lektüre gute vertieften Lesen — wie Kreisjugendpfleger Dude in einer Veranstaltung am Sonntag ausführte — der Wunsch entwickelte, handelnde, weil dem gütigen Verständnis der Jugend besonders nahe lag, auch einmal zu spielen, darzustellen, ist nur zu verständlich. Und so entstand aus innerem Drang heraus das Laienspiel, daß seine Nachahmung des Theaters ist und sein will, für das schon eine umfangreiche eigene Literatur vorhanden ist und das auch im „Literarischen Kreis" eine Pflegestätte hat. Für die in dem Jugendheim an der Mauerstraße ein hübscher (nur schon zu klein gewordener) Vortragsraum mit einer schön eingerichteten Stilbühne vorhanden ist.

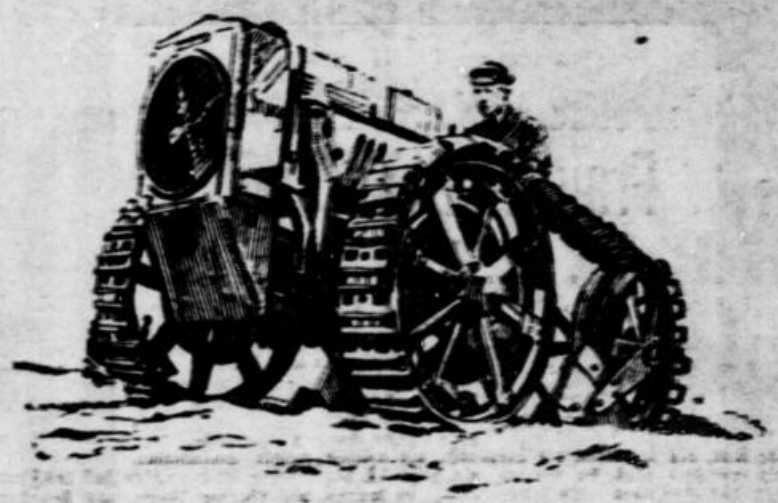
Die sehr gut besuchte Veranstaltung brachte im ersten Teil ihres Programms den Vortrag einer Reihe von Balladen durch Erich Müller. Bürger, Herder, Goethe, Heine und Reuter fanden auf der Vortragsfolge, und der Sprecher verstand in seiner schlichten, natürlichen, allen falschen Pathos abholden und den poetischen Wertchen gegenüber der Lautes bescheidenen Hörern alle gleich nahezubringen. Henkel „Mutter des Siegers", Fontanes „Herr Ochsner" und besonders



Im Vordergrunde eine moderne Dreschmaschine, im Hintergrunde ein Göpeldreschsatz.

Die grüne Woche in der Reichshauptstadt.

In Gegenwart des preußischen Ministers für Landwirtschaft, Steiger, fand am Sonnabend die feierliche Eröffnung der 3. landwirtschaftlichen Ausstellung in der Reichshauptstadt statt. Die „Grüne Woche" ist in diesem Jahre ungewöhnlich besonders reichhaltig ausgefallen.



Ein 20 PS.-Raupen-Pflug.

Voronoffs Verjüngungs-Methode.

Ein Vortrag von Dr. Zoltan von Remes-Nagy.

In Berlin hielt Dr. Zoltan von Remes-Nagy über die Voronoffsche Verjüngungsmethode einen Vortrag. In Scharen waren die Interessenten gekommen, die von dem ungarischen Gelehrten einen Jünger Voronoffs, eine Wiederverjüngung erhofften.

Die Methode Voronoffs, über die Dr. von Remes-Nagy berichtete, geht bekanntlich von der Erfahrung aus, daß die Verjüngung von Drüsen artgleicher Tiere eine verjüngende Wirkung in körperlicher und seelischer Beziehung ausübte. Die Erfolge, die Voronoff, bei mehreren tausend derartiger Operationen im Laufe von sieben Jahren erzielt hat, lassen, wie der Redner und sämtliche Professor Voronoff selbst in einem von uns veröffentlichten Artikel ausführten, keinen Zweifel daran, daß man es nach dem heutigen Stande der Wissenschaft hier mit dem sichersten, unschädlichsten und natürlichsten Mittel zu tun hat. Die Hauptschwierigkeit besteht in der Beschaffung des erforderlichen Affenmaterials, da für die Zwecke der Operationen nur die Menschenaffen, Schimpanse, Chimp-Affen, Paviane und Gibbons, in Betracht kommen. Naturgemäß müssen solche Operationen sehr kostspielig sein, und Dr. von Remes-Nagy spricht daher auch speziellen Mäzenaten ein höchst anzuerkennende Gemeinnützigkeit. Zur Verjüngung eines Menschen reicht nämlich eine halbe Affendrüse aus. Und um die andere Hälfte nicht bekommen zu lassen, experimentiert der Gelehrte gleichzeitig immer einen Patienten, der sich aus eigenen Mitteln den Versuch nicht leisten könnte.

An ein paar Beispielen, die im Film gezeigt wurden, konnte man die Wirkung der Operation kennenlernen. So kam ein 68jähriger Kapellmeister namens Bugatti angereist, der sich kaum noch am Stock aufrechterhalten und fortbewegen konnte. Drei Monate nach der Operation lief Bugatti nicht nur die Treppen hinauf wie ein junger Mann, sondern er lief auch schon wieder den Frauen nach. Er hatte 13 Kilo zugenommen, lief wieder ohne Glas und Fiedelt wieder auf seiner geliebten Geige, wie einst im Mai. Ein anderer hilfsbedürftiger, leidgeprüfter Greis zeigte sich an einem Bilder, der das hohe Alter von 14 Jahren erreicht hatte und in völlig erschöpftem Zustande nur noch ein schmerzhaftes Dasein führte. Wenige Wochen nach der Drüsenüberpflanzung sprang der Wildererpreis a. D., der inzwischen 15 Pfund zugenommen hatte, wieder munterlig in den Alter der ausgelassenster Freude. Es darf aber nicht unerwähnt bleiben, daß in wissenschaftlichen Kreisen sehr große Zweifel über die Wirksamkeit der Voronoffschen Methode bestehen. Red.)

Wilhelm Leibl im Himmel.

Man erzählt uns: Leibl, der berühmte Maler, war bekanntlich auf schlechte Maler sehr schlecht zu sprechen. Besonders verhaßt war er einem Professor X., der oft mit ihm am Stammtisch saß und der durch seine Beziehungen zu Hofkreisen schöne Porträtaufträge bekam, ohne sich durch irgendwelche Begabung auszuzeichnen. Eines Tages bat ihn Professor X., ihm ein Erlebnis zu erzählen. Leibl lehnte zuerst ab, dann aber erzählte er auf Drängen einen Traum, den er in der vergangenen Nacht gehabt hatte. Er war gestorben und kam in den Himmel, wo ihm aber der Eintritt verweigert wurde, da Maler nicht in den Himmel kommen dürfen. Traurig ging er wieder zur Erde zurück und legte sich in sein Grab. Da erzählte ihm ein Grabnachbar, daß Professor X. im Himmel sei. Er flog nun wieder wütend in den Himmel hinauf, klopfte an die Himmelspforte, und als ihm Petrus öffnete und ihn fragte, was er denn wolle, da er doch schon gehört habe, daß Maler nicht in den Himmel kommen dürfen, erwiderte er wütend: „Nanu, wieso dürfen Maler nicht in den Himmel kommen? Ich habe gehört, daß Professor X. doch im Himmel ist." Da strich sich Petrus, gütig lächelnd, seinen langen Bart und erwiderte: „Das ist wahr. Professor X. ist wirklich im Himmel. Aber seit wann ist denn Professor X. ein Maler?"

Rundfunk am Dienstag.

Um Das Wunder der Technik! um

Sundstrand

Addier- und Buchungsmaschine.

3 RESTETAGE

Das führende Spezial-Geschäft in der Damen- und Herrenausstattung bietet Ihnen in den Tagen vom

31. JANUAR BIS 2. FEBRUAR

Restposten in Qualitätswaren

zu enorm billigen Preisen

Beachten Sie bitte meine Sonder-Dekoration

MAX HÖRHAGER ELBERFELD ALTENMARKT 8

Teppiche Dekorationsstoffe

Eigene Fabrikate deutscher Webekunst

Edelste Fürstlich- und Stilmöbel

Wohnungs-Ausstattungen jeglicher Art

nach eigenen und gegebenen Entwürfen

Fürstlich gefällig

Freudenberg

ELBERFELD

Polstermöbel Gardinen

Schmidt Hinrichs Dahlhausen

Sie vergrößern Ihren Umsatz

Millionenschiebung mit gefälschten Sonderbescheinen.

Verhaftung eines Lombardhausinhabers und seiner Angestellten — Ueber fünf Millionen Schaden.

Berlin, 29. Jan. Die Berliner Kriminalpolizei hat nach umfangreichen Ermittlungen den Millionenbetrug eines Lombardhauses aufgedeckt, der den Umfang aller Betrugsmanöver der letzten Jahre weit zu übertreffen scheint. Die unter dem Namen „Allgemeines Lombard- und Lagerhaus, Inhaber Paul Bergmann" bekannte Firma in dem Gebäude der Großen Passage Unter den Linden, wurde gestern nachmittag von der Kriminalpolizei besetzt und polizeilich geschlossen. Eine große Anzahl gefälschter Wechsel und Lombardscheine wurden vorgefunden. Die Geldgeber der Schwindelfirma dürften um mindestens fünf Millionen Mark geschädigt sein. Die Zahl der Geschädigten läßt sich vorläufig noch nicht übersehen. Bei der ersten Durchsicht der beschlagnahmten Geschäftsbücher sind etwa 800 Geldgeber Bergmanns festgestellt worden. Angeblich sollen sich unter den Geschädigten bekannte Persönlichkeiten des politischen Lebens befinden, die durch die hohen Zinssätze verlockt (fast bis zu 50 Prozent), sich dazu verstanden haben, Bergmann große Darlehen zu gewähren. Es stellte sich heraus, daß die Waren den Geldgebern, die voneinander nichts wußten, bis zu siebzehnmal als Sicherheit verpfändet worden waren. Während das vorhandene Warenlager nach vorsichtiger Schätzung höchstens einen Wert von einer Million Mark hat, stehen ihm mehr als sechs Millionen an aufgenommenen Darlehen gegenüber. Die Zinsforderungen der Geldgeber wurden mit Hilfe der neu aufgenommenen Summen befriedigt. Die Berliner Zentrale unterhielt Filialen in Hamburg, Hannover, München und Breslau. Die Kriminalpolizei hat ein Sonderdezernat eingerichtet, um diesen in den letzten Jahren einzig dastehenden Betrugsfall aufzuklären.

Ein Beleidigungsprozeß der Therese Neumann.

WTB. Gleiwitz, 29. Jan. Der Herausgeber und verantwortliche Redakteur der hier erscheinenden Wochenzeitschrift „Der Blick im Osten", Hans Pilz, wurde vom hiesigen Amtsgericht zu hundert Mark Geldstrafe wegen Beleidigung verurteilt, weil er aus der Breslauer Zeitschrift „Die Tribüne" einen Artikel übernommen hatte, in dem behauptet worden war, daß Therese Neumann von Konnersreuth vor einigen Jahren mit einem als Fakir auftretenden Artisten eines Wanderzirkus in die Welt gegangen sei und daß diese Beziehungen nicht ohne Folgen geblieben seien. Das Kind namens Anna Maria lebe noch heute bei den Ursulinerinnen in Bamberg. Das Urteil gründet sich darauf, daß der Angeklagte nicht erweisliche und unwahre Tatsachen weiterverbreitet habe, die geeignet waren, die Klägerin Therese Neumann zu kränken. Der Prozeß fand unter großem Andrang des Publikums statt.

Der ermordete Gelehrte Dr. Stoll.

TU. Weimar, 29. Jan. Bei dem in der Türkei ermordeten deutschen Gelehrten Dr. Walter Stoll handelt es sich um den 26 Jahre alten Sohn des Amtsgerichtsrats Dr. Stoll in Thal-Heiligenstein bei Eisenach. Dr. Walter Stoll hatte, nachdem er an der Marburger Universität die philologischen Prüfungen absolviert hatte, auf Empfehlung des Universitätsprofessors Nagger in Berlin vom preußischen Kultusministerium ein Stipendium bekommen, um im Orient zunächst die türkische Sprache studieren zu können. Vor seiner Persienreise war er zwei Semester lang als Lektor für deutsche Sprache und Literatur an einer ungarischen Universität tätig. Dann begab er sich nach Konstantinopel und weiter in das Innere Vorderasiens, wo er jetzt den Tod fand. Die deutsche Botschaft in der Türkei will die Leiche in Smyrna besehen lassen.

Zeitungsverleger Richard Weber †.

WTB. Kassel, 29. Jan. Zeitungsverleger Rich. Weber, Mitherausgeber der „Kasseler Post", ist gestern abend an den Folgen einer schweren Kopfgrippe im 46. Lebensjahre gestorben. Rich. Weber, Ehrensenator der Universität Marburg, gehörte auch dem Hauptvorstand des Deutschen Zeitungsverlegervereins in Berlin an.

Neuer Färbeprozeß für Textilien.

Melbourne, 29. Jan. (United Preß.) Eine aufsehenerregende Erfindung auf dem Gebiet der Färbung von Textilien ist dem Chemiker G. F. Lloyd gelungen, der in siebenjähriger unermüdlicher Arbeit einen Färbeprozeß ermittelt hat, der es ermöglicht, Textilien, die bekanntlich bisher nur dunkler gefärbt werden konnten, heller zu färben. Wie der „Melbourne Herald" schreibt, leidet das Material nicht im geringsten unter der Färbemethode, die außerdem den Vorzug hat, daß die Farben besser halten als bei den jetzt bekannten Färbemitteln. Der Erfinder hat sein Verfahren in Melbourne öffentlich vorgeführt, und es ist ihm gelungen, blaue Wollstoffe, schwarze Strümpfe und kastanienbraune Spitzen entsprechend hell zu färben.

Die glückliche Geburt eines
Sonntagsjungen,
des zweiten Söhnchens, zeigen hocherfreut an
Ernst Trennert und Frau
Selma geb. Schmitt
Barmen, den 29. Januar 1928
Klinik Dr. Peltzsch.

Carl Ernst
Die glückliche Geburt eines kräftigen
Sonntagsjungen
zeigen in dankbarer Freude an
Ernst und Emmi Jäger
geb. Bengel.
Barmen, Kleiner Werth 32, den 29. Januar 1928
z. Zt. Privatklinik Dr. Peltzsch.

Statt besonderer Anzeige.

Heute nachmittag entschlief sanft nach schwerem Leiden meine liebe Frau, unsere treusorgende Mutter, Schwester, Schwägerin und Tante

Frau Auguste Berninghaus
geb. Scheve

im 63. Lebensjahre.

Für die trauernden Hinterbliebenen:
Ernst Berninghaus
Hanni Berninghaus
Dr. Hermann Jähe.

Elberfeld, den 29. Januar 1928.

Die Beerdigung findet am Mittwoch 1. Febr., vorm. 11 Uhr, von der Kapelle des luth. Friedhofes an der Hochstr. aus statt.
Beileidsbesuche dankend verbeten. b6886

Statt Karten.

Die Geburt eines gesunden
Töchterchens
zeigen in herzlicher Freude an
Dr. Max Bögemann
Clära Bögemann geb. Wirtz.
Elberfeld, den 28. Januar 1928.
Königstr. 86 II

Gott dem Allmächtigen hat es gefallen, heute Sonntag, früh 3½ Uhr nach langem, schwerem, mit größter Geduld ertragenem Leiden meine innigstgeliebte Frau, unsere treusorgende, unvergeßliche Mutter, Schwiegermutter, Großmutter, Schwester, Schwägerin und Tante

Frau Emil Terstegen
Anna geb. Weber

im 64. Lebensjahre zu sich in die Wohnungen des Friedens zu nehmen.

In tiefer Trauer:
Emil Terstegen d. J.
Rudolf Terstegen und Frau
Elfriede geb. Hussels
Wilhelm Broichhoven und Frau
Emmi geb. Terstegen
Emil Terstegen d. J. und Frau
Marie geb. Heilgrewe
Adolf Terstegen
und 6 Enkel.

Elberfeld (Kampstr. 27), Hamm i. Westf., Wald (Rhld.), Remscheid, den 29. Januar 1928.

Die Beerdigung findet Mittwoch 1. Febr. 1928, nachm. 4 Uhr, von der Kapelle des ref. Friedhofes Hochstr. aus statt.
Von Beileidsbesuchen bitten wir absehen.
Sollte jemand aus Versehen keine Anzeige erhalten, so bitten wir, diese als solche zu betrachten. c

---

In den Nachmittagsstunden des heutigen Tages entschlief nach schwerem, still ertragenem Leiden im Alter von 69 Jahren

Frau Emil Escher
Julie geb. Pfitzer.

Sie war mir in vereinhalb Jahrzehnten eine liebe, treue Lebensgefährtin, uns eine gute, unsere Freuden und Sorgen mittragende Mutter, Großmutter, Schwägerin und Tante. Wir sind getrost im Aufblick zu Gott, der unsere Kraft ist.

Im Namen der trauernden Hinterbliebenen:
Emil Escher.

Barmen (Schloßstr. 36), den 28. Januar 1928.

Die Beerdigung findet statt am Dienstag 31. Jan., nachm. 3 Uhr, von der Kapelle des U.-Barmer Friedhofs aus. x1736

Heinz Isenberg
Hermine Isenberg geb. **Graf**
Vermählte.
Gruiten Rhld. — Elberfeld
31. Januar 1928.

Willi Röhrl
Brauereidirektor
Leutnant der Reserve a. D.
Luise Röhrl geb. **Schaake**
Vermählte.
Garmisch — 31. Januar 1928. — Barmen

Statt jeder besonderen Anzeige.

Schlummre sanft, du gute Mutter,
Die du uns so sehr geliebt;
Du wirst uns ja wohl verzeihen,
Wenn wir haben dich betrübt.
Ach, du hast jetzt überwunden
Manche schwere, harte Stunden.
Manchen Tag und manche Nacht
Hast du in Sorgen zugebracht;
Standhaft hast du sie ertragen,
Deine Schmerzen, deine Plagen,
Bis der Tod dein Auge bricht.
Noch vergessen wir dich nicht.

Sonntag morgen gegen 1 Uhr entschlief sanft und ruhig nach langem, schwerem Leiden meine innigstgeliebte Frau, unsere treusorgende, unvergeßliche, gute Mutter, Schwiegermutter, Großmutter, Schwester, Schwägerin und Tante

Frau Karl Buchmüller
verw. Emil Feld, geb. Elise Wagner
im Alter von 57 Jahren.

Um stille Teilnahme bitten die trauernden Hinterbliebenen:
Karl Buchmüller
Emil Feld u. Frau Lotte geb. Wichel
Helene Feld u. Frau Grete geb. Katzmann
Alex Feld u. Frau Grete geb. Lemm
Alwin Feld u. Frau Paula geb. Jörges
Wilhelm Baer u. Frau Elsa geb. Feld
Irene Feld (Stiefkind Jung)
Wilhelm Feld (Stiefsohn Hastings)
Fritz Vosding u. Frau Maria geb. Buchmüller
und 8 Enkelkindern.

Elberfeld (Crossenbergerstr. 136).

Die Beerdigung findet am Dienstag 31. Jan., 3 Uhr nachm., von der luth. Friedhofskapelle an Steinbeck aus statt.

Nach langer, schwerer Krankheit wurde am Samstag dem 28. Januar unser liebes

Ehrenmitglied

Kamerad Friedr. Wilh. Schmitz

aus unserer Mitte gerissen.

Er war uns allzeit ein lieber Kamerad. Wir werden ihm auch über das Grab hinaus ein bleibendes Andenken bewahren.

I. Frauen-Sanitätskolonne vom Roten Kreuz (Abteil. E. S. K.) in Elberfeld.

k8892

Familien-Anzeigen
Geburts-, Verlobungs-, Vermählungs- und Todes-Anzeigen finden weiteste Verbreitung durch den
General-Anzeiger
für Elberfeld-Barmen

Danksagung.

Für die uns in so reichem Maße erwiesene Teilnahme beim Heimgange unserer lieben Mutter und Großmutter

Wwe. Wilhelm Freund

sprechen wir allen Beteiligten hier mit unseren herzlichsten Dank aus.

Barmen, den 30. Januar 1928.
Die trauernden Hinterbliebenen.

Für die vielen Beweise inniger Teilnahme anläßlich des plötzlichen, herben Verlustes meines lieben Gatten, unseres guten Vaters, fühle ich mich gedrungen, allen Verwandten, Nachbarn und Bekannten sowie auch allen beteiligten Vereinen und Arbeitskollegen, insbesondere dem Herrn Pastor Dr. Thumm für seine trostreichen Worte am Grabe, meinen innigsten Dank auszusprechen.

Auch die reichen Blumenspenden wie auch die zu Herzen gehenden Gesangs- und Musikvorträge sollen nicht unerwähnt bleiben.

Da ich mich außerstande sehe, für alle Liebesbeweise persönlich oder schriftlich zu danken, möge man dieses als solches betrachten.

Frau Wwe. Johannes Bippus und Kinder.

Vohwinkel, den 27. Januar 1928.



Danksagung.

Für die überaus vielen Beweise herzlicher Teilnahme und zahlreichen Kranzspenden beim Heimgange meiner lieben Frau, unserer unvergeßlichen Mutter spreche ich, auch im Namen meiner Kinder, allen Verwandten und Bekannten, den Hausbewohnern und Nachbarn, den Kollegen meiner Dienststelle, dem M.-G.-V. „Liederkreis", insbesondere aber Herrn Pastor K. Ewald für seine trostreichen Worte am Sarge und Grabe, tiefempfundenen Dank aus.

Wilhelm Lucas.

Elberfeld, den 29. Januar 1928.

Danksagung.

Für die herzliche Teilnahme und Kranzspenden, für die trostreichen Worte des Herrn Pastors Niemöller beim Hinscheiden meines lieben Gatten und unseres lieben Vaters, sagen wir allen unseren innigsten Dank

Wwe. Wilhelmine Lemmer und Kinder.

Elberfeld, den 29. Januar 1928.

Danksagung.

Beim Hinscheiden meines lieben Mannes, unseres guten Vaters, sind uns Beweise herzlicher Teilnahme in so großer Zahl zugegangen, daß es uns unmöglich ist, jedem einzelnen Dankes zu danken. Wir sprechen daher auf diesem Wege für die große Anteilnahme unseren herzlichsten Dank aus.

Wwe. Bern. Kemmerer und Familie.

Barmen, den 29. Januar 1928.

Nutricia - Yoghurt
Nutricia - Vollmilch
(Säuglingsgemische)
Prospekt und Versuchsproben gratis und franko. Fabriken und Kontores Vorzugspreise.
Molkerei Nutricia, Elberfeld.
Telephon 6561. Gegründet 1884.

Blendend weiße Wäsche
bei schonender Behandlung liefert nach Gewicht auf Wunsch
naß, trocken oder gemangelt
zu billigsten Preisen
Wäscherei Ulmenried
Barmen-H. Bernsteinstr. 6180

Bürgers „Leonore" waren wirksame Höhepunkte. Den zweiten Teil füllte die Aufführung der Dreimännerszene (I. 4) aus Schillers „Tell", bei der Fritz Illian als Walter Fürst, Karl Kredt als Stauffacher und Erich Auerbach als Melchthal erfolgreich mitwirkten und namentlich der letztere durch sein von starkem Temperament und Gefühl getragenes Spiel große Wirkung erzielte. -g.

Schwerer Unfall bei einer Bobtrainingsfahrt.

Der Bremser tot, der Führer erleidet einen Nervenschock

Ilmenau, 29. Jan. Bei den Trainingsfahrten zur deutschen Bob-Meisterschaft auf der Ilmenauer Bobbahn wurden der Bremser **Schröder** (Braunschweig) und der deutsche Bobmeister Hauptmann a. D. **Zahn** beim Durchfahren der Adolf-Winkler-Kurve vom Bob über die Kurve hinweg ca. 20 Mtr. weit geschleudert. Schröder erlitt einen Schädelbruch und war **sofort tot**, Zahn kam mit einem **Nervenschock** davon. Die deutsche Zweierbobmeisterschaft wurde daraufhin auf einen unbestimmten Termin vertagt; sie soll aber doch in Ilmenau stattfinden.

Großer Pelzwarendiebstahl.

WTB. Berlin, 30. Jan. (Funkspruch.) In der Nacht zum Sonntag drangen Einbrecher in der Jerusalemerstraße nach Durchbrechung verschiedener Wände in das im 5. Stock liegende Lager eines Pelzkonfektionshauses und **stahlen Felle** im Werte von 50000 Mark.

Amtsenthebung des Oberbürgermeisters von Hagenau.

WTB. Paris, 28. Jan. Wie dem „Petit Parisien" aus Straßburg gemeldet wird, ist Oberbürgermeister **Weiß** von Hagenau **seines Amtes enthoben**. Die Stadt wird bis auf weiteres von einem Ausschuß verwaltet.

Bisher 60 Tote bei dem Eisenbahnunglück in Birma.

Eigener Drahtbericht.

WB. London, 30. Jan. Die **Zahl der Toten** des Eisenbahnunglücks auf der Birmaer Eisenbahn bei Rangoon hat sich nach den letzten Meldungen auf mindestens 60 **erhöht**. Es soll angeblich noch eine **größere Zahl Leichen** an der Unglücksstätte unter den Trümmern liegen.

Bombenanschlag auf den Bürgermeister von Chicago.

TU. Neuyork, 30. Jan. (Funkspruch.) Nach einer Meldung aus Chicago ist die dortige Polizei einer umfangreichen Verschwörung auf die Spur gekommen, deren Ziel es war, die **Wohnung des Chicagoer Bürgermeisters in die Luft zu sprengen**. Zahlreiche Verhaftungen sind vorgenommen worden.

Ein Luftschiff landet auf einem fahrenden Dampfer.

Washington, 28. Jan. Das Marineamt teilt mit, daß das **Marineluftschiff** „Los Angeles" gestern erfolgreich eine Landung auf dem Flugzeugmutterschiff „Saratoga" auf hoher See durchgeführt hat. Dies Ereignis ist für die Luftschiffahrt von hoher Bedeutung. In der Geschichte der Luftschiffahrt ist es das **erstemal**, daß ein **Lenkluftschiff** an einem **fahrenden Seeschiffe festmachen** konnte. Im Luftschiffer- und Marinekreisen sieht man darin einen großen Fortschritt, da sich die Möglichkeit ergibt, daß ein Luftschiff auf hoher See neuen Brennstoff aufnimmt. Auch gilt diese Leistung des **Zeppelins** für eine Rechtfertigung der immer bestrittenen Behauptung, daß bei Betriebsstoffübernahme auf hoher See und Hochseeankerstationen ein regelmäßiger Ozeanverkehr eingerichtet werden kann.

Heirats-Gesuche

2 lebensfr., gebild. Freundinnen, 28 u. 29 J., l. die Bekanntsch. zweier gleichgesinnter, kath. Herren in gesich. Verhältnissen zw. spät. Heirat. — Gefl. Briefe unter E 8907 an die Geschäftsst. d. Bl. *

Geb., best. Frau, ch., große, kathl., Erich., Anf. d. 40er, m. schönem Eigentum, sucht selbst. Kaufmann od. höh. Beamten zwecks bald. Heirat kennenzulernen. Lage sehr viel Wert auf vornehmen Charakter. Br. mit Bild unter E 965 an die Geschäftsst. erb. b3578

Geb. streb. Handw., 31 J., musik. u. naturl., hier fremd, i. d. Nähe z. einf., streb. Mädel od. Witwe zw. spät. Heirat. Br. E 8796 Geschst. *

Vermischte Anzeigen

Welt. Herr (Handw.) in Hilfe in Todesf. Zigarren, Kunststr. z. verl., oder wer richtet solche ein u. unter günst. Bedingg.? * Ang. E 8897 Geschst.

Wann fährt zwischen 6.—11. Febr. Möbelauto leer von Gött. nach Köln? Ang. m. Preis E 8797 Geschst. *

Auto-Transporte Dietsch, G., T. 2939. *

Eilfrachtgüter Kurierfahrten. Tel. G. 9743. *

Humorist, Dialekt-Rezitator und Tierpantomime, mit besonders gutem, bezeugten Repertoire für feines Familien-Publikum. — Für Herren-Abende besonderes Programm. — Anfragen unter E 8791 an Geschst. *

Buch-Führung Bilanz etc. Mich. Tak, Büch.-Rev., Elberf. Tel. 1768 zugelass. Steuerberater. *

Verloren Gefunden

Mod. gold. Gliederarmband verl. Weg: Berlingerstr., Hauptpost, Hatzfeldstr. Abzugeben gegen Belohnung E., Sandst 13. II. 13096

Mündl. Silberne Streichholz-Dose. Andenken, verloren. Gegen Belohnung zurückerbeten. Adr. d. Geschst. 1154

Taschenuhr m. Kette 24. 1. Armenbergerstr. b. Hornb. verl. G. Bel. abz. C. Hornbach, 49, p. *

Hühnerstein 33, ausgebrannt i. G. Koch verl. Geg. gute Belohnung. E. Koch, G., Exerzierplatz 30a.

Unterricht

Nähschule für Damen, welche ihre Kleidung selbst anzufertig. wün. Kleider werden zugeschnitten. 7398 G. Wintgens, Gubert, Neue Friedrichstr. 34

Klav.-, Viol.-Unterr. G., Rathenaustr. 37

Klav.-u. Viol.-Unt. ert. gründl. kons. u. staatl. gepr. Lehrer. Mäß. Honorar. Anmeld. unt. E 8209 Geschst. *

Digitin- u. Klav.-Unt. G., Ankerstr. 1. I. *

„Sprachen im Film" Methode Hartnack. Anfang Februar beginnen neue Lehrgänge in **Französisch u. Englisch** für Anfänger u. Fortgeschrittene. **Kaufm. Privatschule Förster** Elberfeld, Alexanderbrücke, Eingang Brückenstraße 4. 1382

Tanz-Unterricht Privat-Zirkel. Einem Kreis jung. Akademiker können sich Damen und Herren anschließen. Gefl. Meldungen tägl. 11—1, 5—8 Uhr. a. Klipdorf 59, Tel. 2559. Frau Helen Hirsch.

Institut für Schönheitspflege Frau Dr. phil. G. Lorenz, Elberfeld, Wilhelmstr. 4, II. Sprechstunden: 10—12, 3—6 Uhr. Spezialität: Behandlung für Pflege der Haut u. gegen Hautausschläge, Sommersprossen, Entfernung von „Mitessern", Falten, Sommersprossen, Muttermalen, Warzen, Leberflecken, Hühneraugen, Hornhaut, Hühneraugen, Doppelkinn, Naisenbildung. Sommersprossen! Kostenl. Vorführung zur Entwicklung bei Dame von Prof. Dr. Schlüter. *



Diese Woche wiedergünstigen Kalbfleisch-Angebot! Empfehle von frischer Schlachtung: Kalbskeulen . . . Pfd. 2.20, Kalbsrogout . . . Pfd. 2.20, Brust, Nieren- u. Kotelettstück v. 2.40 an, Rollen . . . Pfd. 2.20, Kalbsgeschlinge, Kalbsköpfe, Leber billigst. Gleichfalls günstiges Angebot in Schweine-, Schaf- und Hammelfleisch. **David Hollemann** Elberfeld, Neue Friedrichstr. 3, Ecke Bendahlerstraße. Durchgangsstraße zwischen den Warenhäusern Kirchhoff und Tack. *

PELZE Überzeugen Sie sich zwanglos von der Güte und Preiswürdigkeit meiner Pelzwaren. Ein Beispiel:

Große Wulle	v. M. 59.—	Seal elektr.-Krag.	v. M. 20.—
Echte Skunkskrag.	v. M. 48.—	Kod. Besatzkrag.	v. M. 4.—
Seal und Biberett	v. M. 1.50	Opposum-Felle	v. M. 1.—

Jacken und Mäntel, neueste Modelle, bildschön und billig. Alle Umarbeitungen gewissenhaft u. preiswert.

Pelzhaus Kalmanowitsch Elberfeld nur Alstermarkt 1, Ecke Schloßgasse, Telefon 2986. 1. Etage. Etagengeschäft

Tanz-Unterricht erteilen wir in unserem separaten Lehrsaal **Elberfeld, Wolkenburg 7.** Beginn neuer Kurse Mittwoch 1. Febr., abends 8 Uhr. Einzelunterricht, Sonderzirkel jederzeit, auch nach auswärts. Wir lehren in allen Kursen stets das Neueste und sind unsere Leistungen weit und breit bekannt. Zu Referenzen. Anmeldungen nehmen wir täglich bis 7½ Uhr abends entgegen. — Mäßiges Honorar, angenehme Zahlungsweise! — **Tanzmeister E. Erk u. Frau, Elberfeld, Ruf 66.**

Keine andere Reklame ist so erfolgreich, wie die Kettungsringanzeige.

Linoleum

Stragula-Teppich	2×3 Mk.	13.50
Linoleum-Teppich	2×3 Mk.	19.50
Inlaid-Teppich . . . irreg.	2×3 Mk.	36.50

Gardinen Teppiche Linoleum **G. Heinz-v. Moock** Rathenaustr. 37. ELBERFELD Telefon 2225.

1220

Pfund 20 Pfg. an

Wenn die Hausfrau sparen !!! Dann übergibt sie ihre Hauswäsche zum Waschen der **Großwäscherei Merkelbach**

Wäsche nach Gewicht trocken · gemangelt · schrankfertig. Speicherfertig (trocken gewogen) 10 Pfund 2.00 Mk. Mindestrechnungsbetrag 3 M.

Stärkewäsche bekannt beste Ausführung Oberhemd v. 75 ₰ an Kragen v. 15 ₰ an

Pfund 20 Pfg. an

Fernruf: Elberfeld 3581. Fernruf: Elberfeld 3581.

Wegen dringender Baranschaffung verkauft große Importfirma **Perser Teppiche und Brücken** in feinsten Qualitäten **zu kolossal billigen Preisen.** Nie wiederkehrende Gelegenheit. Für Kenner-Käufer. s370 Angebote unter E 2688 an die Geschäftsst. ds. Bl.



Messing-Flurgarderoben in jeder Größe zu allerbilligsten Preisen. Carl Delhaz, Elberfeld, Barmerstraße 96, Tel. 43 v252 an der Hofaue.



G. Vaupel Nachf. Barmen Wuppertor. 19 Wichlinghauserstr. 24 Ecke Loher. 1.

Der neue FORD IST DA

Schöne Linienführung
Wahl unter vier Farben
Große Geschwindigkeit
Bemerkensw. Beschleunigung
Elastischer Motor
Vierradbremse

Normale Kugelschaltung
Hydraulische Stoßdämpfer
Circa 7½ Ltr. Benzin auf 100 km
Zündungs-Sicherheitsschloß
Charakteristisch FORD'sche Wirtschaftlichkeit und Zuverlässigkeit.

KOMMEN SIE HEUTE ZUR BESICHTIGUNG!

Lieferung erfolgt streng in der Reihenfolge der Bestellung.

Offizielle **Ford-Verkaufsstelle Vohwinkel**

Königstraße 40 Albert Zeisler Tel. Elberfeld 6682



neuhöndler 5.00 M.
aber dennoch !!! — —
Mollwitz Waschanstalt
wäscht besser und billiger

Stellen-Anzeigen

Nr. 25 — des General-Anzeigers für Elberfeld-Barmen — 30. Jan. 1928

Garnfabrikation

Für eine größere Garnfabrik im Rheinlande wird eine a236

erste Kraft gesucht.

Gründliche Fachkenntnisse für Baumwollgarne Vorbedingung. — Angebote mit Gehaltsansprüchen unt. E 964 an die Geschäftsstelle dieses Blattes erbeten.

Alle Eisenbahn-Einnehmer

werden in ihrem eigenen Interesse gebeten, die Offerten-Nummer gefl. deutlich in die linke untere Ecke des Briefumschlages zu schreiben.

Offerten von Vermittlern

und solche Offerten, die nicht deutlich auf die Anzeige Bezug haben, werden nicht weitergegeben.

Tüchtigen Schlosser

mit besten Empfehl. Ang. mit Zeugnisabschr. u. Gehaltsanspruch u. E 956 an die Geschäft. e244

Monteur

f. Gebr. ges. [312
in erste Stelle. [155
Inhaber Ungarfabrikates meines jetzigen Artikels, suche ich f. pol. einen tüchtigen

Vertreter-Gehilfen.

Agenturbezirk Hannover, Braunschweig. b1777 Hann. Zeitungshaus.

Kunstseide.

Für die Fabrikation von Kupferseide nach Streichgarnverfahren, sowie Viskoseseide werden tüchtige

Vorarbeiter und Meister,

deutscher langjähr. Betriebserfahrung bei. gut. Ang. mit Zeugnisabschr. sowie Gehaltsansprüchen unt. E 966 an Geschäft. w3579

Erfahrener, tüchtiger

Appreteur

in Dauerstellung nach auswärts gesucht. Ausführl. Angebote mit Zeugnisabschr. unter B 355 an Geschäft. B., Neuerweg 57. 1295a

Feuerungsbauer.

Ein best. Herrengeschäft wird zum 1. Febr. und 1. März gute Stellung frei. b1691
Ing. Brenner, Gelsenkirchen, Kaiserstr. 23. Fernsprecher 3141.

Suche sofort einen tüchtigen [184

Feuerungsbauer.

Robert Ohme, Hamm (Rheinland), Kaiserstraße 61.

Tüchtiger 1312a

Feuerungsbauer,

nicht unt. 21 J. ges. H. Lemke, Barmen, Hasselnbaumerstr. 61. Telephon 3322.

Tücht. Feuerungsb.

ges. Wuppermann, B.-Vohwinkel, Feldstr. 44. 1307a

Tüchtiger

Heimarbeiter

für Hosen sofort ges. Bleuler & Co., G. m. b. H., Ennepetal, Hofaue 66.

Tüchtiger, durchaus perfekter

Mechaniker

für Schreib- u. Rechenmaschinen gesucht. Ausf. Ang. u. E 957 an die Geschäft. b1781

Wir suchen

für leichte, angenehme Nebentätigkeit und bei nachweislich bester Vertrauenswürdigkeit noch einige tücht. strebsame b825

Herren

in Dauerstellung. Herren, die noch nicht gereist haben, erhalten gründliche fachmännische Anleitung. Persönliche Meldungen erbeten von 10—12 und 3—5 Uhr. C., Bismarckstr. 20. Unterg. 118.

Sichere Existenz

Bauern, Arbeiter und arbeitsfreudige Herren u. Damen durch leichte Verdienstmöglichkeit (keine Heimarbeit). Nähen. (Auch nebenberuflich.) Meldungen am Dienstag von 3—6 Uhr nachm. bei Tiemanns, Elberfeld, Königstraße 166b, 2. Etg. 1316a

Der Alleinvertrieb

eines erstklassigen Gebrauchsartikels für den hiesigen Bezirk an seriösen Herrn für sofort zu vergeben. — Es kommt nur einwandfreie, organisationsfähige Persönlichkeit in Frage, die selbständiges Handeln gewöhnt ist. Zur Uebernahme ist etwas Vorkapital erforderlich. Persönliche Vorstellungen wollen bald statt. Evtl. gefl. Zuschriften unter E 8794 an die Geschäft. a800

Umwälzende Neuheit!

Der Alleinvertrieb einer ganz hervorragenden Neuheit ist zu vergeben.

Millionenartikel,
unbegrenzter Verdienstmöglichkeit.

In Frage kommen nur Firmen od. Herren, die Kaution über 500 bis 1000 Mk. verfügen. Angebote unter P. K. C. 3055 an Rudolf Mosse, Karlsruhe i. B. a109

Gründlicher Spitzenmeister,

welcher völlig selbständig arbeiten und neue Muster entwerfen kann, sofort nach Gummersbach gesucht. Ang. mit Zeugnisabschriften und Gehaltsansprüchen unter B 352 an Geschäft. B., Neuerweg 57. 1311a

Ein durchaus perfekter

Einrichter,

welcher auch befähigt ist, probeweise Zuschnitte mit der Maschine herauszuschneiden, gegen hohes Gehalt gesucht. — Nur Herren, welche langjährige Erfahrung in diesem Fach haben, wollen sich melden.

Herren- u. Burschen-Kleider-Fabrik Heinemann Stern,

Elberfeld, Mertensstraße 34. 3451

Chauffeur

unverheirateter Fahrer u. Maschinen-Reparateur gesucht. Ang. u. 2158 an die Rud. Mo. in Solingen, Hackstr. 194. e106

Autowascher und Pfleger

für 1 ganzen oder 2 halbe Tage nach Feierabend in der Woche ges. Fachleute wollen sich melden: G. Simonstr. 33. 15893

Zeit. Mann

mit Ia Zeugn. für Pferdepflege u. Fahrgelegenheit ges. U.-B. Elberfelderstr. 56.

14-16j. Jungen

ges. guter Lohn bei Bold & Co., Barm.-Freudenberger. 23 †

Lehrling od. Volontär,

mögl. mit Handelsschulbildung, für Kontor oder Lager zum sofort. Eintritt ges. Gebr. Heymann, Textil engros, Elberf., Hofaue 69.

Färber,

der selbständig arbeiten kann und langjährige Erfahrungen auf dem Gebiet der Kunstseide-Färberei besitzt, wird für Dauerstellung

gesucht.

Angebote unt. K L 3080 bei. Rudolf Mosse, Köln. a87

Sucht für sofort gesucht tüchtige

Kistenmacher,

die gewissenhaft und selbst. arbeit. Dauerarbeiten Arthur Mühlhausen, G., Gesundheitstr. 85

Unverheirat. b1778

Bäckergehilfe

als Brottaucher ges. August Gieper, Kuhwinkelerdrücke.

Zg. Bäckergehilfe

sof. ges. Off. u. Stein-beckerstraße 78, pt.

Junger, tüchtiger

Bäckergehilfe

gesucht. — Elberf., Bäckerstraße, 22.

Tüchtiger junger

Fleischergeselle

sofort gesucht. W. Tannstein, Barmen, Gädestraße 69.

Junger, flotter

Metzgergeselle

zur Aushilfe sof. ges. G. A. Buchner Wwe., B.-Hatterschd., Hastingbauserstraße 227.

Jung. Mann,

ges. Eisenhändler, f. unsere Materialausgabe sof. ges. Ang. u. B 354 Geschäft. B., Neuerweg 57. 1317a

Jugendl. 16887

Hilfsarbeiter,

14—17 J. alt, auf Metallwaren p. sof. gesucht. Näh. Elbf., Kupferstraße 4.

Jung., gew. Arb. (in) f. saub., leichte Arb. ges. Elbf., Wüstingstraße 1, I. 15752

Textilfabrik

sucht zu Ostern oder früher 12950

Lehrling

mit höherer Schulbildung

für das Kontor.

Angeb. unt. B 332 an die Geschäft. d. Bl. B., Neuerweg 57.

Lehrling

für Maschinen- und Vorrichtungsbau sof. gesucht. 1317a

Gebr. Brill, Barmen, Alee 175.

Weibliche

Bureaulistin

in der Werkzeugbranche nach der Schweiz auf 1. April gesucht. Detailliert Angebote an b1779 Postfach 92 Grenchen (Soloth., Schweiz).

Tüchtige

Weberinnen

sofort gesucht. Rinkenbach & Holzhauser, U.-Barmen, Schloßstraße 10A.

Fräulein

im Alter von 16—18 Jahren, mit schöner Handschrift und firm im Rechnen, für Büro bei sofort gesucht. Ang. mit Angabe des Alters, der bisherigen Tätigkeit sowie Zeugnisabschriften erbeten unter E 8... an die Geschäft.

Durchaus selbständige, branchekundige

Verkäuferinnen

für Wermutbäckerei und Stehbierhalle p. bald gesucht. Schriftl. Ang. mit Zeugnisabschriften unter E 8905 an Geschäft. a210

Maschinen- u. Handnäherinnen

auf Großstück, sowie Näherin für Hand- und Stumpflöcher sofort gesucht. Westdeutsche Bekleidungs-Werkstätten, Elberfeld, Hofaue 36. (Toreingang.)

Gesucht

Weberinnen

sofort gesucht. Rinkenbach & Holzhauser, U.-Barmen, Schloßstraße 10A.

Tüchtige Kettenscherereinnen

für Schweizerreihen für sofort gesucht. Fr. Dunkerleschäfer, U.-B., Hembergerstr. 8

Schirmbranche!

Wir suchen für sofort einige tüchtige

Aufspannerinnen

in Heimarbeit und im Betrieb. 1313a

Aug. Grönlinger Nachf. Schirm-Großfabrik
Barmen, Hedwigshöherstraße 46—48a.

Hauspersonal

Anständige Frau, die perfekt kochen k., gesucht Elb., Bahnhofstraße 82, part.

Für kl., bess. Hausb. w. eine gut empfohl.

evgl. Stütze

a. Fam.-A. w. alle Arb. verrichtet, bei gut. Lohn ges. Ang. E 2903 an Geschäft. 15690

Zuverlässiges

Küchenmädchen,

welches gut bürgerl. kochen kann u. etwas Hausarb. übern., u.

Zweitmädchen,

welch etwas nähen u. bügeln kann, per sofort gesucht.

Frau Clbuton, B., Concordienstr. 1, Tel. 435. Vormittags u. nach 8 Uhr abds.

Durchaus solides, tüchtiges

Küchenmädchen

od. Köchin für d. 15. Febr. ges. u. ein ig.

Mädchen

für alle Arbeit. Konditorei Bouhon, Barmen, Heubruch 1

Besseres a331

Zweitmädchen

od. einfaches Dreimädchen, tüchtig u. zuverlässig, für sofort gesucht. Frau Fritz Andreae, geb. Jung, Asta, Elberfelderstr. 16

Ordtl. Mädchen,

das kochen kann, für alle Hausarbeit zu einz. Dame z. 1. Febr. gesucht. Elb., Distelbeckerstraße 3, pt.

Ordentl. Mädchen zu 3 erwachs. Personen gesucht. Frau Meyerhoff, Elb., Neumarkt 20.

Für kl. Haushalt, 4 Pers., wird für sofort tüchtiges f181

Mädchen

gesucht. Frau Georg Berger, Remscheid, Markt Nr. 4.

Für meinen kinderl. Geisch.-Hsh. (Restaurant) suche ich ein best., ehrliches, saub.

Mädchen,

welch. mit mir alle Arb. verr. u. auch i. Geschäft mit tätig i. lang. Frau M. Siebers, Hückstwagen, Markt f139

Ja., christl., saub.

Mädchen

f. Geschäftshaushalt sofort ges. Ang. u. B 890 an die Geschäft. B., Berlinerstr. 61.†

Suche für kleinen Haushalt, 3 Personen, Einfam.-Haus, 16—17jähr. gesund.

Allein mädchen

aus guter Familie a. d. Oberbergischen bei Familienanschluß per 1. 2. nach Elberfeld. Ang. u. E 8855 an die Geschäft. 8871

Braves Mädchen

von 16—17 Jahren, das zu Hause schlaf. kann, sofort gesucht. Bäckerei u. Konditor. Bernard Gertz, B., Schreinerstr. 25.

Suche für kleinen Haushalt ein in all. Hausarbeiten tücht. erfahrenes 1313a

Mädchen

mit gut. Zeugnissen zum 15. Febr. B., Menkelsiepenstr. 31.

Orthodox., evangel.

Mädchen,

w. zu Hause schlafen kann, für den Haushalt sof. ges. Frau Dauerthäuser, U.-B., Bergerstr. 4.†

Suche für sof. oder später saub., zuverl.

Mädchen.

Bäckerei O. Windelhaus, U.-B., Bismarckstr. 90. 3058

Ordtl. Mädchen

für kl., bess. Privathaushalt ges. Gute Zeugn. Bedingung. Jed. Sonntag Ausg. C., Distelbeckerstr. 21, I.

Für kl. Haushalt (1 Kind) ein in allen Hausarbeiten erf.

Mädchen,

nicht unter 20 J., p. sof. ges. gut. Lohn gesucht. 13136a Frau Emil Heitz, Barmen, Heubuchstr. 3

Mädchen f. alle Hausarb. ges. G. Bahnhofstr. 82, pt.

Ordentl., fleißiges

Mädchen

für kl. Privathaush. ges. Vormitt. Dienstag nachm. bis 5—7 Uhr mit Zeugnissen Mannt, Barmen, Unterstr. 1.

Kettenscherereinnen

für Weberei gesucht. 1323a

Varlets, Pierichs & Co., Barmen,

Schloßstraße 13—19.

Junges, fleißiges

Frauen u. Mädchen

für leichte, angenehme Beschäftigung, welche billig monatlich entlohnt werden kann, bei sehr gutem Verdienst für dauernd gesucht. Meldungen erbeten von 10—12 und 3—5 Uhr. 9220 Elb., Gladbacherstr. 21, neuerm. Haus.

Zuverlässiges Zweitmädchen,

welches mit allen vorkommenden Arbeiten vertraut ist, einige Nähkenntnisse hat, sof. gesucht. Gute Zeugnisse erforderlich. Barmen, Baumhofstraße 11.

Wegen Erkrankung meines jetzigen suche für meinen Niederlosen Haushalt

bess. Mädchen, 2 Pers.

das gut kochen kann. Es wollen sich nur solche melden, die bereits in besseren Häusern tätig waren und gute Zeugn. besitzen. Vorzustellen zw. 5 u. 7 Uhr. Frau H. Glaser, Elberfeld, Altermarkt 7.

Ordentl. 1331

Dienstmädchen

mit gut. Zeugn. z. 1. 2. ges. Frankdieterstein, Elberf., Kleine Klopdahn 12.

Ord. Mädch. b. ausw. für kl. Geschh. 1. Febr. ges. Adr. Ebwes, Elbf., Kipdorf 98.

Stellen Gesuche

Zuschneider,

in Maß u. Konfekt. erf., wünscht sich an einem Konfektionsbetrieb gemeinsam zu beteiligen. Ang. u. E 8636 an Geschäft.

Chauffeur,

led., mit Führer., in ungek. Herrich.-Stell., sucht sich zu veränd. Personen- od. Lieferwagen. Gefl. Angeb. u. E 8599 Geschäft.

Wegen Umstellung meines Geschäftes suche ich für mein. Kontoristin

dauernde Vertrauensstellung.

Dieselbe ist mehr als 15 Jahre bei mir tätig, perfekt in Stenographie, Schreibmaschine u. allen vorkommenden Kontorarbeiten. Sie kann nach jeder Richtung hin als absolut zuverlässig empfohlen werden. Eintritt kann jederzeit erfolgen. Angebote unter E 8847 an die Geschäftsstelle.

Weibliche

Für halbe Tage

Maschinenschreib., u. Korrespondenz sucht sofort. Buchhalterin. Beschäftig. Ang. u. E 8886 an Geschäft.

Durchaus perfekte

Zuschneiderin

sucht per sof. Stellung. — Angeb. unt. E 8902 an Geschäft.

Suche f. Ostern f. m. Tochter (at. Schuld.)

Lehrstelle

für Büro. Ang. u. B 4584 Geschäft. B., Neuerweg 57.

Zuverlässiges Zweitmädchen,

welches mit allen vorkommenden Arbeiten vertraut ist, einige Nähkenntnisse hat, sof. gesucht. Gute Zeugnisse erforderlich. Barmen, Baumhofstraße 11.

Wegen Erkrankung meines jetzigen suche für meinen Niederlosen Haushalt

bess. Mädchen, 2 Pers.

das gut kochen kann. Es wollen sich nur solche melden, die bereits in besseren Häusern tätig waren und gute Zeugn. besitzen. Vorzustellen zw. 5 u. 7 Uhr. Frau H. Glaser, Elberfeld, Altermarkt 7.

Ordentl. 1331

Dienstmädchen

mit gut. Zeugn. z. 1. 2. ges. Frankdieterstein, Elberf., Kleine Klopdahn 12.

Ord. Mädch. b. ausw. für kl. Geschh. 1. Febr. ges. Adr. Ebwes, Elbf., Kipdorf 98.

Stellen Gesuche

Zuschneider,

in Maß u. Konfekt. erf., wünscht sich an einem Konfektionsbetrieb gemeinsam zu beteiligen. Ang. u. E 8636 an Geschäft.

Chauffeur,

led., mit Führer., in ungek. Herrich.-Stell., sucht sich zu veränd. Personen- od. Lieferwagen. Gefl. Angeb. u. E 8599 Geschäft.

Wegen Umstellung meines Geschäftes suche ich für mein. Kontoristin

dauernde Vertrauensstellung.

Dieselbe ist mehr als 15 Jahre bei mir tätig, perfekt in Stenographie, Schreibmaschine u. allen vorkommenden Kontorarbeiten. Sie kann nach jeder Richtung hin als absolut zuverlässig empfohlen werden. Eintritt kann jederzeit erfolgen. Angebote unter E 8847 an die Geschäftsstelle.

Weibliche

Für halbe Tage

Maschinenschreib., u. Korrespondenz sucht sofort. Buchhalterin. Beschäftig. Ang. u. E 8886 an Geschäft.

Durchaus perfekte

Zuschneiderin

sucht per sof. Stellung. — Angeb. unt. E 8902 an Geschäft.

Suche f. Ostern f. m. Tochter (at. Schuld.)

Lehrstelle

für Büro. Ang. u. B 4584 Geschäft. B., Neuerweg 57.

Fräulein,

selbst. u. erf., verfügt über gute Zeugnisse aus bess. Häusern, sucht Tagesstelle. Ang. u. E 8868 Geschäft.

Junge Frau,

27 J., sucht St. als Zweit- od. Alleinm. Anfr. an Frl. Hanna Schwarz, B.-Lüntenbeck, Kurtstraße 15, b. Redingt.

Gebildetes junges Mädchen (St. als

Stütze

in engl. Hause, wo Hilfe hatte, Angeb. u. E 8906 an Geschäft.

Jg. Mädchen aus g. Fam. sucht St. auf 1. Febr. am l. b. Alt. Ang. B 4612 Geschäft. B., Neuerweg 57.†

Jung. Mädchen

von ausw. f. Stellung im Haush. für sof. Ang. E 8861 Geschäft.

Bess. Mädch., 22 J., in all. Hausarb. erf., mit g. Zeugn., sucht z. 15. 2. od. 1. 3. Stellung. Ang. H 688 an Ala Geschäft. Mitte.

Ältere Frau sucht Stelle für Strümpfe zu stopfen und plätten. Ang. u. E 8939 Geschäft.

Ält. Frau (Stütze in der Nordst. für jeden Morgen ges. Off. (6 J. in jetz. St.) Ang. E 8936 Geschäft.

Junge Witwe sucht Heimarb., a. welche, oder Kontore zu putzen. Ang. u. E 8901 an Geschäft.

Ältere Frau sucht Stelle für Strümpfe zu stopfen und plätten. Ang. u. E 8939 Geschäft.

Ält. Frau (Stütze in der Nordst. für jeden Morgen ges. Off. (6 J. in jetz. St.) Ang. E 8936 Geschäft.

Ausw. Dienstmädch. suchen sof. Stellen. Frau Emil Gemb. gegenüber Stellage, C., Friedrichstraße 5.

Saub. Frau f. Samst. vorm. 2× vorm. Ang. u. E 8910 Geschäft.

Teilhaber Vertreter

Wer beteiligt sich an einem Artikel der Lebensmittelbranche, der immer geht, mit

30 50 000 Mark

und durch Hebung des Umsatzes äußerst rentabel gestaltet werden kann? Der Fabrikbetrieb ist komplett vorhanden. Nur ernste, seriöse Reflektanten wollen sich melden. Angebote unter B 356 an die Geschäft. B., Neuerweg 57. 11730

Vertretung für Großbritannien in Korsett-Stoffen (Jacquard)

Eine seit vielen Jahren aufs beste eingeführte Vertreterfirma sucht b1771

und andere zur Konfektion von Korsetten geeignete Artikel billigeren Genres aus amerikanischer Baumwolle und Kunstseide. Großer Umsatz gesichert, falls konkurrenzfähig. Die Vertreterfirma ist in der Lage, mit Ideen und Vorlagen an Hand zu gehen. Beste Referenzen. Weitere Auskunft:

E. L. Moore & Co., Haldenhead Court, London E. C. 1.

Bessere Missionars-Tochter,

22 J., sucht angem. Wirkungskr. in kinderl. Privathaushalt als Haustochter oder Stütze, mögl. Elbf. Gute Zeugn. vorh. Ang. E 8905 Geschäft.

Jg. Mädchen, das in best. Häusern gew. ist, sucht Stelle als Alleinmädchen bis 1. 2. Ang. u. E 8956 Geschäft.

Junge Witwe sucht Heimarb., a. welche, oder Kontore zu putzen. Ang. u. E 8901 an Geschäft.

Ältere Frau sucht Stelle für Strümpfe zu stopfen und plätten. Ang. u. E 8939 Geschäft.

Ält. Frau (Stütze in der Nordst. für jeden Morgen ges. Off. (6 J. in jetz. St.) Ang. E 8936 Geschäft.

Gegen M. 10 000

Darlehn

1. 3-4000 M. Geschäftsteil.

kann sich Kapitalist an einer guten Patentsache beteiligen. Darlehn wird sichergestellt und gut verzinst. Betrieb kann die Fabrikation selbst übernehmen. Ang. B 3610 Geschäft. B., Neuerweg 57.†

Eine der ältesten Kühlmaschinen-Fabriken sucht

Bezirks-Vertreter

gegen Provis., mögl. Inhaber eines Ingenieurbüros, der bei der Kundschaft des Nahrungsmittelgewerbes bestens eingef. ist. Bew. unt. Angabe von Ref. unt. E 955 Geschäft. d177

Bergische, seit vielen Jahren bestens eingeführte

Kaffee-Großrösterei

sucht zur Werbung neuer Kundschaft in Elberfeld a238

Vertreter,

der bereits mit Kolonialwaren, Reis od. anderem entsprechenden Artikel Fühlung aufzuweisen hat. Angebote unter E 3... an die Geschäftsstelle dieses Blattes.

2 tüchtige Vertreter

sucht

Protos, G. m. b. H., Köln,

Elektr. Haushgeräte.

Vorzustellen: Elberf., Friedrichstr. 57, I, nur von 5—6 Uhr.

Branchekundigen Vertreter

sucht Papierwarenfabrik und Druckerei zum Besuch von Banken, Behörden, Versicherungsbüros, Großbrauereien etc. Herren mit guten Empfehlungen wollen Angebote einsenden unter B 351 an die Geschäft. B., Neuerweg 57.

Schlafzimmer,

echt Eiche, umstd. f. nur 540, 580, 630 M, m. dopp. Garn. ab. Schreinerei Diller & Co., Barmen, Neugasse 45, 1. Et.

Echt Eichen-Schlafz., voll gesperrt, mit Matz. 1. 650 M, in pol. Nußbaumn. 1. Luisenstraße 116b.

Mahag.-Kücheschr. 45 u. 55, Waschk. 20, 28 u. 45, K.-Kühlsch. 45 u. 70, Anrichten, Topfschr., voll. Bett, Nachtkonsol, Stahlr.-Kücheschr., Stühle, Schreibtisch v. 30 an, Kl.-Spiegel, Sch.- u. Kl.-Sofa u. v. a. Möbelweg 61, Breithardt.

Einzelmöbel:

Kleiderschr., Waschk., Nachtkonsol., Bettstell. mit Matz., Küchenschränke, Büfetts bill. zu kf. R. Hofer, Elberf., Kl.-Kathenaustr. 20, Kaufungsbereicherg.

Sprechz., Chaiselong. sof. z. verk. 35597, Kirchen, G., Neuerschulstr. 28.

Schreibtisch, 85/150, gerad. Herd, Füllofen, 1 h. Ofen, alles neu. Näh. in Geschäft. 1153

20 kl., runde, moss. Wirtschaftstische abzug. Elb. Kurstr. Nr. 52. Tel. 6830.

Gebr. Sofatisch (Edele) zu verkaufen Wittm., G., Remscheiderstr. 12, part.

Schön. Zimm.-Spind für 25 Mk. zu verk. Näh. in Geschäft. 1152

Wegzugshalb. 2 eleg. Krankenbetten, selten, spottbillig z. 15 Mk. zu verk. — Rückmarsch, Barmen, Unterstr. 4, I. 13234

Fahrzeuge

Kinder-Sportwagen u. Stubenwagen gut erh. z. 20 Mk. Ang. E 8900 Geschäft.

Mädchenmarkt

Ev. Speisezim. 375 Eich. Bücherschr., Kred.-Kücheneinr. 225 gebr. Küchenschr. mod., 150, Kred.-Schlafz., neu, Spiegelschr. m. Marm.-Spiegel, Bettst. m. Aufsatz, nur 450, Kußbaum-Büfett, Tische, Stühle, Sofas, Sämtl. Einzelmöbel bill. B., Mühlenweg 61, Breithardt.

Eichen-Speisezim. Eichen-Herrenzim. Sofa, Kurven, Nebenstühle, Bücherschr., gr. Kleiderschr., Kinderbetten, Nähtische, Waschkommode, Anrichte, Tr.-Spiegel, Hängeuhr, Bettst. 25

Küchen-Einrichtungen, bestehend aus 3teiligem Küchenschrank, Tisch, Hocker, Stühlen, Waschtisch, Spiegel, Bild, Linoleum, Gardinen, Vorhänge, Teppich, Bettstelle, Matratze, Kissen, Decke, Bettwäsche, Tischwäsche, Handtücher, Küchenwäsche, Geschirr, Bestecke, Kochtöpfe, Pfannen, Eimer, Waschbütte, Waschbrett, Besen, Bürsten, Kehrblech, Kohlenkasten, Kohlenschaufel, Kohlenzange, Ofenrohr, Ofenschirm, Plättbrett, Plätteisen, Wäscheleine, Wäscheklammern, Kaffeemühle, Kaffeekanne, Teekanne, Zuckerdose, Milchkanne, Tassen, Untertassen, Teller, Eßbestecke, Teelöffel, Messer, Gabeln, Eßlöffel, Kaffeelöffel, Eßtisch, Stühle, Sofa, Sessel, Bücherschrank, Bücher, Bilder

Volkswirtschaft · Handel · Industrie

Nr. 25 — 1928 **Beilage zum General-Anzeiger für Elberfeld-Barmen** Montag, 30. Jan.

Verschärfte Kartellkontrolle.

Eine Nachprüfung der Eisenpreiserhöhungsaktion.

Der Reichswirtschaftsminister gibt folgendes bekannt: Auf Grund der § 4, Abs. 1, Ziffer 3, der Verordnung gegen Mißbrauch wirtschaftlicher Machtstellungen vom 2. November 1923 (Reichsgesetzbl. I S. 1067) ordne ich im Hinblick darauf, daß die Art der Durchführung der nachgenannten Kartellverträge, die in der im Januar 1928 beschlossenen Festsetzung von Preisen und Geschäftsbedingungen für Walzwerkserzeugnisse zum Ausdruck gekommen ist, die Gesamtwirtschaft und das Gemeinwohl gefährdet, hiermit an, daß dem Reichswirtschaftsminister künftig Abschrift aller zur Durchführung der nachgenannten Kartellverträge getroffenen Beschlüsse, Vereinbarungen und Verfügungen, soweit sie Regelungen der Preise oder Geschäftsbedingungen betreffen, einzureichen sind, und daß Maßnahmen dieser Art erst nach Zugang der Abschrift in Kraft treten.

Diese Anordnung bezieht sich auf folgende Kartellverträge und die zu deren Ergänzung ergangenen Beschlüsse und Anordnungen: 1. Vertrag der Rohstahlgemeinschaft (in Kraft getreten am 1. November 1924), 2. Verbandsvertrag betr. Halbzeug, Eisenbahn-Oberbaumaterial und Formeisen (in Kraft getreten am 1. Mai 1925), 3. Vertrag des Stabeisenverbandes (in Kraft getreten am 1. August 1925), 4. Verbandsvertrag betr. Bandeisenvereinigung (in Kraft getreten am 7. August 1925), 5. Vertrag betr. Grobblechverband (in Kraft getreten am 26. Juli 1925), zu 1—5 einschließlich der Verträge, welche diese Vereinigungen bzw. Verbände mit dem Stahlwerksverband A.-G., Düsseldorf, als ihrer Geschäftsstelle, geschlossen haben, 6. Gesellschaftsvertrag (Satzung) des Walzdrahtverbandes (in Kraft getreten am 13. Juni 1925) einschließlich der Verträge, welche die dadurch begründete Gesellschaft mit ihrer Geschäftsstelle, der Deutschen Drahtwalzwerke A.-G., Düsseldorf, geschlossen hat.

*

Demnach beabsichtigt also der Reichswirtschaftsministerr doch noch gegen die Eisenpreiserhöhung vorzugehen. Sein Vorgehen gegen die Eisenkartelle gibt ihm die Möglichkeit, unter Heranziehung des bekannten § 4 der Kartellverordnung beim Kartellgericht die Nichtigkeit des Erhöhungsbeschlusses zu beantragen.

Es darf nicht außer acht gelassen werden, daß durch einen solchen Schritt die Situation möglicherweise eine neue Zuspitzung erfahren kann. Ein Berliner Sensationsblatt sprach schon von neuer drohender Stillegung der gesamten deutschen Eisenindustrie. Man darf wohl erwarten, daß diese Meldung sich als übertrieben herausstellen und daß die Industrie sich einen solchen Schritt zweimal überlegen wird.

*

Curtius im Haushaltsausschuß des Reichstags.

Im Haushaltsausschuß des Reichstags erklärte der Reichswirtschaftsminister Dr. Curtius zur Erhöhung der Eisenpreise: Das Reichswirtschaftsministerium habe alsbald nach Bekanntmachung der Preiserhöhungen eingehende Untersuchungen über die dadurch geschaffene Lage und entsprechende Verhandlungen eingeleitet. Diese Untersuchungen und Verhandlungen seien noch nicht abgeschlossen. Er habe Vertreter der Eisenerzeuger und -Verbraucher sowie der Länder eingeladen, die seinerzeit an den Verhandlungen über die Genehmigung des Eisenpaktes im Ministerium tzilgenommen hätten; er beabsichtige, in diesem Kreise die ganze Frage, insbesondere auch die Verschlechterung der Lage der süddeutschen Eisenverbraucher und Händler zu erörtern. Ausnutzung monopolähnlicher Stellungen durch die Erzeugerkartelle könnte zu Schädigungen der deutschen Gesamtwirtschaft führen.

Kein neuer Verband in der Metallindustrie.

Wie wir erfahren, eilt die Nachricht, daß mit dem Sitz in Arnsberg ein neuer Verband in der Metallindustrie gegründet worden sei, den Tatsachen voraus. Richtig ist nur, daß in der Metallindustrie von Iserlohn und Umgegend Bestrebungen im Gange sind, eine Ortsgruppe des Reichsbundes der deutschen Metallindustrie zu bilden, um die besonderen Interessen der Metallindustriellen des Iserlohner Bezirks mit größerem Nachdruck vertreten zu können.

Der Großhandelsindex.

Die Gesamtindexziffer ist gegenüber der Vorwoche um 0,3 v. H. zurückgegangen. Von den Hauptgruppen ist die Indexziffer für Agrarstoffe um 0,9 v. H. gesunken. Gleichzeitig hat die Indexziffer für Kolonialwaren um 0,3 v. H. angezogen. Unter den Industriestoffen lag die Indexziffer der industriellen Rohstoffe und Halbwaren gegenüber der Vorwoche unverändert, während die Indexziffer der industriellen Fertigwaren um 0,2 v. H. gestiegen ist.

Die preußischen Sparkassen im Dezember

Ende Dezember 1927 belief sich der Einlagebestand bei den preußischen Sparkassen auf 2988,3 Mill. RM., das heißt also um 52,2 Mill. RM. höher als am Ende des Vormonats. In dieser Zuwachsziffer, die sich aus einer Aufrechnung der im Dezember erfolgten Einzahlungen (285,7 Mill. RM.) und Rückzahlungen (233,5 Mill. RM.) ergibt, sind die Zinsgutschriften für das Jahr 1927, die mit insgesamt 34,4 Mill. RM. angegeben werden, nicht enthalten. Im Giro-, Scheck-, Kontokorrent- und Depositenverkehr beliefen sich im Monat Dezember 1927 die Einzahlungen auf 1984,0 Mill. RM., die Rückzahlungen auf 1987,8 Mill. RM., so daß sich als Guthabenbestand per Ende Dezember ein Betrag von 766,7 Mill. RM. ergibt.

Ruhrkohlenförderung.

Nach vorläufigen Berechnungen wurden in der Zeit vom 15. bis 21. Januar im Ruhrgebiet in sechs Arbeitstagen 2 419 669 t Kohle gefördert gegen 2 407 822 t in der vorhergehenden Woche bei ebenfalls sechs Arbeitstagen. Die Kokserzeugung stellte sich in den sieben Tagen der Berichtswoche (in den Kokereien wird auch Sonntags gearbeitet) auf 591 621 (587 800) t, die Preßkohlenherstellung auf 68 823 (76 229) t in sechs Arbeitstagen. — Die arbeitstägliche Kohlenförderung betrug in der Zeit vom 15. bis 21. Januar 403 278 t gegen 401 304 t in der vorhergehenden Woche, die tägliche Kokserzeugung stellte sich auf 84 517 t (83 971 t), die arbeitstägliche Preßkohlenherstellung auf 11 471 t (12 705 t). Die Zahl der wegen Absatzmangels eingelegten Feierschichten stellte sich in der Berichtswoche auf 4843 (arbeitstäglich 807) gegen 984 (164).

Zurückstellung der amerikanischen Zolltarif-Revision.

Das Repräsentantenhaus in Washington hat die Beschlüsse des Senats über eine Revision des Zolltarifs auf dem Bureau deponiert. Dies bedeutet theoretisch, daß eine Beratung der Kammer im Repräsentantenhause nur auf Beschluß der Majorität erfolgen kann. Praktisch ist die Zolltarifrevision damit bis nach den Wahlen aufgeschoben.

Die Lage der Textilindustrie.

Der Auftragseingang der Baumwollindustrie hat in der letzten Woche erneut unter der leichten Abschwächung der Rohbaumwollnotierungen zu leiden gehabt und es ist besonders bei glatten baumwollenen Stapelartikeln eine gewisse Zurückhaltung des Zwischenhandels, soweit es sich um Abschlüsse für spätere Termine handelt, festzustellen. In Saisonartikeln ist der Auftragseingang dagegen im allgemeinen befriedigend. Was die weitere Entwicklung der Preise für baumwollene Gewebe anbetrifft, so scheint man mit einem erheblichen Rückgang kaum rechnen zu dürfen. Die Garnpreise sind zwar ungefähr auf den Stand vom Juli vorigen Jahres zurückgegangen. Der Rückgang der Gewebepreise hält sich im Vergleich zum Rückgang der Garnpreise meist in engeren Grenzen. Man muß dabei berücksichtigen, daß die höchsten Rohstoff- und Garnpreise in der Kalkulation der Baumwollweberei im allgemeinen nicht zum Ausdruck gekommen sind. Schließlich ist auch zu beachten, daß die jüngste Abschwächung der Rohstoffnotierungen nur amerikanisches und ägyptisches Material betraf, während die Haltung bei ostindischer Baumwolle, die einen recht erheblichen Teil des Gesamtverbrauchs der deutschen Baumwollindustrie ausmacht, eine festere war.

In der Leinenindustrie konnte in den letzten Wochen ebenfalls ein leichter Rückgang der Preise festgestellt werden. Ein Teil der Leinenwebereien hat inzwischen auch eine geringe Ermäßigung ihrer Verkaufspreise vorgenommen. Immerhin müssen auch heute die Preise für Leinenwaren noch als verhältnismäßig hoch angesehen werden und die Bestrebungen der deutschen Leinenindustrie zur Vermehrung des deutschen Leinenverbrauchs werden nur dann einen entsprechenden Erfolg haben, wenn es gelingt, eine weitere erhebliche Ermäßigung der Leinenpreise herbeizuführen. Die Bemühungen um die Ausbreitung des deutschen Flachsanbaues dürften dabei eine große Rolle spielen.

Auf dem Wollmarkt war jüngst wieder eine ausgesprochen feste Haltung zu beobachten. Die Wollpreise zogen an und es ergaben sich Aufschläge von 5 bis 10 Prozent. Dabei wird die Tendenz des Marktes auch weiterhin als fest bezeichnet. Die höheren Rohstoffpreise zwingen die Wollweberei ebenfalls zu einer Erhöhung ihrer Verkaufspreise, wenn es auch nicht bei allen Artikeln gelingt, den Rohstoffaufschlag gleich voll zur Auswirkung zu bringen. Jedenfalls hat die feste Lage des Wollmarktes zu einer Steigerung der Nachfrage nach wollenen Artikeln der verschiedensten Art beigetragen und sowohl die Tuchindustrie als auch die Kleiderstoffweberei und ebenso die Strick- und Wirkwarenindustrie berichten von einem recht lebhaften Auftragseingang. Die Trikotagenindustrie hat in den letzten Wochen wieder gute Aufträge auf Sporttrikotagen erhalten und ebenso finden Badeanzüge starke Berücksichtigung. In Badeanzügen, die mehr und mehr ein ausgesprochener Modeartikel geworden sind, wird heute eine sehr reiche Auswahl gebracht. Es finden dabei Qualitäten aus Baumwolle, Wolle und Kunstseide gleichmäßige Berücksichtigung, doch zeigen sich in jüngster Zeit Bestrebungen, die au eine besondere Bevorzugung wollener Badetrikots hinzielen. In steigendem Maße finden die Ausführungen mit eingearbeiteten Büstenhaltern Berücksichtigung. Es gibt hierin zahlreiche Musterschutzartikel, die sich teilweise zu regelrechten Markenartikeln herausgebildet haben. Neben den einfachen Formen werden sehr geschmackvolle Kombinationen, wie z. B. schwarze Hose mit uniweißem, buntgestreiftem oder gemustertem Oberteil gezeigt. Daneben findet man Formen mit losen oder festangearbeiteten Röckchen, ferner solche aus schwarzem Satin mit buntem Kunstseidentrikotrock. Als besonders modern propagiert man Kompletts, Badeanzüge mit passenden Bademänteln. Wenn sich diese Mode auch allgemein kaum durchführen wird, so darf immerhin damit gerechnet werden, daß ein Teil der Verbraucher wenigstens harmonisch zusammenpassende Stücke wählen wird. In bunten Badetrikots findet man sowohl bezüglich der Musterzeichnung als auch bezüglich der Farbenstellung so ziemlich jeden Geschmack vertreten. Sehr geschmackvoll sind quergestreifte Muster, die eine Farbe in den verschiedensten Abtönungen zeigen. Der zu jedem Badetrikot getragene Gürtel scheint sich weiter einzubürgern und manche Formen tragen deshalb besondere Gürtelschlaufen. Als verwandte Artikel seien an dieser Stelle dann noch die Artikel der Frottierweberei erwähnt. Sowohl in Frottierhandtüchern, Badetüchern, als auch in Badestoffen und Bademänteln haben die Fabrikanten in den letzten Wochen große Aufträge erhalten, welche eine Beschäftigung auf Monate hinaus sicherstellen. Durch zahlreiche Neugründungen und ferner dadurch, daß manche Leinenwebereien die Herstellung von Frottierwaren neu eingeführt haben, ist der Wettbewerb ein ziemlich scharfer geworden und es zeigt sich besonders in den Artikeln der unteren Preislagen stellenweise eine Preisschleuderei. Im allgemeinen kann aber auch festgestellt werden, daß gute Qualitätsware bevorzugt berücksichtigt wird. Zu bemerken ist schließlich auch noch, daß die Konfektionierung von Bademänteln sich mehr und mehr zu einer Sonderindustrie entwickelt. Der Verbrauch in Bademänteln ist gegen früher erheblich gewachsen.

In der Frage der Umgestaltung der deutschen Textilzölle gehen die Meinungen der Industrie und des Handels weit auseinander. Bei Baumwollwaren und Baumwollgarnen treten die Gegensätze besonders in Erscheinung. Während die Baumwollindustrie für eine Verstärkung des Zollschutzes eintritt, kämpft der Handel für einen Abbau der Zölle, in der Annahme, daß ein stärkerer Wettbewerb zwischen der deutschen und der ausländischen Baumwollindustrie in gesunder Weise preisregulierend wirken wird. Ohne hier auf die Preispolitik der deutschen Baumwollspinner und Weber, die wohl nicht zu jeder Zeit den berechtigten Interessen des Handels und der Verbraucher die erwünschte Berücksichtigung hat angedeihen lassen, näher einzugehen, muß zugegeben werden, daß im Augenblick ein allgemeiner Abbau der Textilwarenzölle eine weitere Beschränkung der Beschäftigungsmöglichkeit der deutschen Industrie zur Folge haben würde, die sicher auch in dem allgemeinen Bild unserer Wirtschaftslage zum Ausdruck käme. Im übrigen haben ja auch die deutsch-tschechoslowakischen Verhandlungen gezeigt, daß bei den Handelsvertragsverhandlungen mit den am deutschen Textilwarengeschäft interessierten Ländern Zugeständnisse gemacht werden müssen, die zwar nicht den Wünschen der deutschen Textilindustrie entsprechen, die aber auf einem anderen Gebiete doch wieder der deutschen Gesamtwirtschaft von Nutzen sind.

Die Lage der verschiedenen Zweige der Konfektion ist nicht einheitlich. In der Herrenkleiderindustrie hat sich das Geschäft in den letzten Wochen recht gut entwickelt. In der Damenkonfektion ließ der Eingang der Aufträge im Januar im allgemeinen zu wünschen übrig, wenn auch stellenweise ein verhältnismäßig reger Lagerverkehr zu beobachten war. Erst in den letzten Tagen werden hier auch aus dem Reisegeschäft größere Aufträge gemeldet. Die Wäsche- und Schürzenkonfektion hat im allgemeinen gut zu tun, doch wird hier teilweise wieder sehr über gedrückte Preise geklagt, was mit den Vorgängen auf dem Baumwollmarkt in Zusammenhang gebracht werden muß. F. H.

Für eine österreichisch-deutsche Zollunion.

Der zur Zeit der Tagung des Reichslandbundes in Berlin weilende österreichische Vizekanzler Hartleb tritt in einem Artikel in der „Neuen Freien Presse" für eine österreichisch-deutsche Zollunion ein. Hartleb stellt mit besonderer Befriedigung fest, daß die Stimmung unter den deutschen Landwirten hinsichtlich der bevorstehenden Handelsvertragsverhandlungen mit Oesterreich die denkbar beste ist. Eingehende Unterredungen mit den Reichsministern von Keudell und Schiele, den Führern des Deutschen Landwirtschaftsrates und des Landbundes, berechtigten zu dieser Feststellung. „Wir alle wollen", heißt es in dem Artikel Hartlebs weiter, „einen möglichst großzügigen Wirtschaftsvertrag als Vorstufe zur Zollunion, die als natürliche Handelspolitik bleiben muß. Gerade die Landwirtschaft dieser beiden deutschen Staaten bedarf dieser Zollunion, sie ergänzt sich schon heute vollständig. Die österreichischen Bauern könnten, wenn unsere beiden Staaten ein einheitliches Zollgebiet bilden, die Erzeugnisse der leistungsfähigen deutschen Industrie beziehen, ohne daß diese durch hohe Zölle verteuert würden. Gleichzeitig hätten sie das große Absatzgebiet, das unsere Landwirtschaft umso dringender gebraucht, als Wien ja nicht von Alpenländern, sondern von den Nachfolgestaaten ernährt wird. Es ist mir bekannt, daß die Führer der österreichischen Industrie die Zollunion mit dem Reich von ihrem Standpunkt aus ebenso sehr herbeisehnen wie wir Bauernvertreter. Hier handelt es sich eben nicht um ein Politikum, hier geht es um die Lebensfrage der Nation."

Die Lage der verarbeitenden Industrie im Lichte der Leipziger Messe.

Mit Rücksicht auf die große Bedeutung der Messen für den Absatz der Industrie hat das Institut für Konjunkturforschung in Berlin gemeinsam mit dem Leipziger Meßamt, wie bereits erstmalig im Anschluß an die Leipziger Frühjahrsmesse 1927, so auch nach der Leipziger Herbstmesse 1927, die Aussteller nach dem Ergebnis des Messegeschäfts befragt. Die Antworten der einzelnen Firmen sind im Institut für Konjunkturforschung bearbeitet worden. Die an die einzelnen Firmen versandten Fragebogen waren diesmal durch einige wesentliche Fragen erweitert worden, so über den Anteil des Auslandsgeschäfts am Gesamtabsatz, über die Qualität der Nachfrage und die Beurteilung der künftigen Geschäftsentwicklung. Ueber die sonstigen bemerkenswerten Aufschlüsse, die aus den Ergebnissen der Fragebogen hervorgingen (Erreichung des Optimums der Aufnahmefähigkeit im Inland, Auftragserteilung, Ausstellerstatistik usw.), verdienen u. a. folgende Feststellungen Beachtung: Der Anteil des Auslandsgeschäfts am Gesamtumsatz betrug über 50 Prozent bei Gebrauchs- und Luxusporzellan, über 30—50 Prozent im Kunstgewerbe, bei Uhren, Spielwaren, Musikinstrumenten, über 20—30 Prozent u. a. bei Lederwaren, Schmuckwaren, Radiotechnik, Möbel. Kennzeichnend ist, daß im ganzen die Klagen über zu hohe Preise gegenüber der Bereitwilligkeit, die gestellten Preise zu zahlen, überwogen, und vor allem auch das Auslandsgeschäft durch die Preishöhe gehemmt wurde. Diese Arbeit des Instituts für Konjunkturforschung verdient Anerkennung, da sie einen Beitrag liefert zu der Frage, inwieweit eine bessere Unterrichtung der Oeffentlichkeit und der Produktionsrichtung ermöglicht werden kann.

Nächste Dampferfahrten der Hamburg-Amerika-Linie

(etwaige Deutsch-Australien-, Kosmos- u. Stinnes-Linien).

Nach Neuyork: D Cleveland am Hamburg am 1. 2., ab Cuxhaven am 2. 2., D Hamburg ab Hamburg am 8. 2., ab Cuxhaven am 10. 2., MS. Lucania ab Hamburg am 11. 2., direkt. D Westphalia ab Hamburg am 15. 2., direkt. MS. Nordvard ab Hamburg am 18. 2., D Albert Ballin ab Hamburg am 22. 2., ab Cuxhaven am 24. 2., D Thuringia ab Hamburg am 29. 2., direkt. — Nach Philadelphia, Baltimore, Norfolk: D Bochum am 2. 2., D Altmark am 17. 2., D Lübeck am 2. 2., D Idarwald am 16. 2. — Nach der Westküste Nordamerika: MS. Duisburg am 18. 2., MS. San Francisco am 19. 2., MS. Odenwald am 24. 2. — Nach Porto Rico, San Domingo, Haiti, Jamaica und Santiago de Cuba: D Georgia am 14. 2., D Mira am 28. 2., D Kreta am 13. 2. — Nach Cuba: D Artemisia am 15. 2., D Westria am 15. 2., D Danzig am 24. 2. — Nach Mexiko: MS. Rio Panuco am 7. 2., D Westerwald am 18. 2., D Schleswig-Holstein am 20. 2., MS. Rio Bravo am 23. 2., D Pocahontas am 24. 2. — Nach Westindien, Westküste Zentralamerika: D Amazonia am 4. 2.,

Riemenfabrik Wülfing

Inh. Carl Ehrenstein, Ruf
Tel. 067/3414/4794 ELBERFELD Gegründet 1870.
fabriziert seit Jahren in ihrem hochwertigen
Lederriemen Marke „Meteor"
den erfahrungsgemäß billigsten Treibriemen im Gebrauch. Bevorz. Lieferantin d. Schwerindustrie

Weiße Zähne: Chlorodont

Ein Urteil von Vielen: „Da ich schon mehrere Jahre zum Putzen meiner Zähne Chlorodont benutze, gestatte ich mir, Ihnen mitzuteilen, daß ich, seit ich Chlorodont verwende, schneeweiße Zähne bekommen habe. Ich hatte früher Zahnbelag und versuchte mit allen möglichen Mitteln denselben zu beseitigen, was mir mißlang, bis ich Ihre vorzügliche Zahnpaste Chlorodont kaufte und auch probierte. Chlorodont allein führte mich zum Ziel. Ich werde heute oft beneidet und gefragt, womit pflegen und putzen Sie Ihre Zähne? Ich kann dann Ihre Zahnpaste Chlorodont weiter empfehlen, daß auch unsere Mitmenschen zu einem guten Resultat kommen, wie ich. Anbei ein Bild, woraus Sie ersehen wollen, daß meine Zähne auch wirklich schneeweiß sind, trotz des Rauchens. Wenn das Bild nicht mehr benötigt wird, bitte ich um Rücksendung." Berlin-Tempelhof, Chr. R. (Originalbrief bei unserem Notar hinterlegt.) — Überzeugen Sie sich zuerst durch Kauf einer Tube zu 60 Pf., große Tube 1 Mk. Chlorodont-Zahnbürsten 1,25 Mk., für Kinder 70 Pf. Chlorodont-Mundwasser Flasche 1,25 Mk. Zu haben in allen Chlorodont-Verkaufsstellen. Man verlange nur echt Chlorodont und weise jeden Ersatz dafür zurück.

D Teutonia am 11. 2., MS. Ingrid Horn am 12. 2., D Cuba am 13. 2., D Eupatoria am 3. 3., D Galicia am 16. 2., MS. Therese Horn am 17. 2. — Nach der Ostküste Südamerikas: D Emden am 2. 2., D Bayern am 6. 2., D Saalwald am 6. 2., D Fürst Bülow am 15. 2. — Nach der Westküste Südamerika: D Donau am 4. 2., D Kellerwald am 11. 2., D Negada am 14. 2., D Tirpitz am 20. 2., D Wido am 23. 2. — Nach Niederländisch-Indien: MS. Ramses am 13. 2., ein Dampfer am 28. 2. — Nach Australien: D Karnak am 4. 2., ein Dampfer am 14. 2. — Nach Ostasien: D Carl Legin am 4. 2., MS. Rheinland am 11. 2., D Adolf von Baeyer am 18. 2., D Oliva am 25. 2., D Preußen am 3. 3. — Nach Afrika: D Njassa am 11. 2.

Nächste Dampferfahrten des Norddeutschen Lloyd, Bremen

Nach Neuyork ab Bremen-Bremerhaven: D Republic (USL) 1. 2., D München 7. 2., D George Washington (USL) 13. 2., D Berlin 16. 2., D Dresden 22. 2. — Nach Neuyork ab Southampton: D Republic (USL) 2. 2. — Nach Canada (Halifax), Neuyork ab Bremen-Bremerhaven: D München 7. 2. — Nach Havana-Galveston: Anreise über Halifax: D York 3. 2. — Nach Philadelphia-Baltimore-Norfolk: D Westfalen ab Hamburg 4. 2., ab Bremen 5. 2. — Nach Nord-Amerika Westküste: D Maria ab Hamburg 14. 2., ab Bremen 16. 2., D Schwaben ab Hamburg 2. 3., ab Bremen 3. 3. — Nach dem La Plata ab Bremen-Bremerhaven (Passagierein schiffung): D Sierra Cordoba 11. 2., D Madrid 18. 2., D Sierra Morena 3. 3. — Nach Nordbrasilien: D Anatolia ab Hamburg 28. 2. — Nach Mittelbrasilien: D Eisenach ab Hamburg 2. 2., D Arta ab Hamburg 6. 2. — Nach Cuba-New Orleans: D Riol ab Hamburg 2. 2., ab Bremen 3. 2. — Nach Ostasien: D Aegir ab Bremen 4. 2., ab Hamburg 5. 2., D Gerwin ab Bremen 11. 2., ab Hamburg 13. 2., D Trier ab Bremen 14. 2., ab Hamburg 23. 2., D Aister 25. 2. ab Brem., 26. 2. ab Hamb. Nach Australien: D Köln ab Hambg. 25. 2., ab Bremen 28. 2., D Franken ab Hamburg 28. 2., ab Bremen 21. 2. — Nach Süd-Amerika Westküste: a) durch den Panamakanal: D Schlesien ab Hamburg 4. 2., ab Bremen 7. 2., b) durch die Magellan-Straße: D Berengar ab Hamburg 23. 2. — Nach Westküste, Zentral-Amerika und Mexiko: D Otto ab Bremen 24. 2., ab Hamburg 31. 2. — Fruchtfahrt Casarische Inseln nach Bremen-Hamburg: D Amsel 4. 2.

Wiesküler-Küpper Brauerei, Elberfeld. Im Anzeigenteil der heutigen Nummer veröffentlicht die Gesellschaft die Einladung zur ordentlichen Generalversammlung am 2. März. Auf der Tagesordnung stehen neben den Regularien auch Satzungsänderungen.

Eisengießerei und Schloßfabrik, A.-G., Velbert-Rheinland. Die o. HV. genehmigte einstimmig und ohne Erörterung den Abschluß für 1926-27, der einen vorzutragenden Verlust von 50 409 RM. aufweist. Nach Angaben der Verwaltung sei die Lage grundlegend durch die neuerlich durchgeführte Sanierung geändert. Die Geschäftslage der Gesellschaft habe sich im laufenden Jahr reichlich gebessert.

Basse & Selve, Altena i. W., Basse & Fischer, Lüdenscheid i. W., Metallwerke Bärenstein i. W. und Rhein. Sprengkapsel- u. Zündhütchenfabrik, Köln. Wegen der bei der Fusion erfolgten Bewertungsänderungen auf den meisten Bilanzkonten ist die Vergleichsmöglichkeit mit den zusammengefaßten letzten Bilanzen der fusionierten Gesellschaft nur beschränkt, insbesondere, da auch das neue Bilanzschema abweicht. Immerhin lassen sich interessante Feststellungen machen. So sind zum Beispiel die Kreditoren, die bei den fusionierten Gesellschaften zuletzt insgesamt 15,53 Mill. betrugen, auf 23,38 Mill. Mark angewachsen, davon langfristige Verpflichtungen 7,17 Mill., kurzfristige 16,21 Mill. Andererseits sind die Akzepte von 3,36 Mill. auf 1,31 Mill. zurückgegangen. Als neuer Bilanzposten erscheint unter den Passiven eine Rückstellung für eventuelle Aufwertungsansprüche von 976 437 Mark. Unter den Aktiven sind Forderungen von 11,08 auf 14,30 Mill. Mark, Wechsel und Schecks von 396 712 auf 733 659 Mk., Kasse, Reichsbank und Postscheckbestand von 98 674 auf 358 074 Mark gestiegen. Daneben erscheinen Bankguthaben mit 594 759 Mark. Vorräte sind von 10,76 auf 11,59 Mill. Mark angewachsen. Wertpapiere und Beteiligungen 1,47 (rund 2) Mill. Mark. Anlagekonten: Grundstück 3,04, Fabrikgebäude 4,57, Wohngebäude 2,19, Wasserkraftanlagen 1,42 (1,83), Maschinen und Einrichtungen 4,5 (4,21) Mill. Mark. In das neue Geschäftsjahr sei das Unternehmen mit einem Auftragsbestand eingetreten, der für einige Monate Beschäftigung sichere. Der günstige Auftragseingang dauere gegenwärtig noch an. Umsatz in 1926-27: 69,6 Mill. Mark.

Leonhard Tietz, A.-G., Köln. Die Falkenburger Engroslager, H. Hermann, G. m. b. H., Lahnau, die früher zum Karstadt-Konzern gehörte, ist mit Aktiven und Passiven auf die Leonhard Tietz-A.-G. in Köln übergegangen.

Zahlungsschwierigkeiten in der Textil-Industrie

In der Textilbranche sind, laut „Konfektionär", in den letzten Tagen mehrfach außergerichtliche Zahlungsschwierigkeiten und Vergleiche zu verzeichnen:

Berlin: Martin Kaczinski u. Co., Damenhutfabrik, Leipzigerstr., befindet sich in Zahlungsschwierigkeiten. Antrag auf Eröffnung des Vergleichsverfahrens ist gestellt. Die Aktiven betragen ca. 13 000 Mk., denen Passiven von etwa 30 000 Mk. gegenüberstehen. Ein Vergleichsvorschlag von 35 bis 40 Prozent ist in Aussicht gestellt. — Allenstein: F. Abrahams Erben, Inh.: Manfred Abraham, Textilwaren, Zahlungen eingestellt. — Breslau: Kaufhaus Oderter Adelheide Prinz Matthiasstr. 72, Zahlungen eingestellt. — A. Graetzer u. Co., Putzgeschäft, Neue Schweidnitzerstr. 16, befindet sich in Zahlungsschwierigkeiten. Ein außergerichtlicher Vergleichsvorschlag in Höhe von 30 Prozent wird unterbreitet. — Gumbinnen: Walter Hoffmann, Manufakturwaren, Zahlungen eingestellt. Die Aktiven betragen etwa 17 000 Mk., denen Passiven von rund 35 000 Mk. gegenüberstehen. — Geisenkirchen: Johannes Naskret, Textilwaren, Zahlungen eingestellt. — Marienberg: Carl Fr. Kaspar, Manufakturwaren, befindet sich in Zahlungsschwierigkeiten. — Ober-Glogau: Franz Sobega, Textilwaren, befindet sich in Zahlungsschwierigkeiten. Vergleichsverfahren soll beantragt werden. Außergerichtlich werden 60 Prozent geboten. Die Passiven betragen ca. 21 000 Mark. — Pasewalk: M. Louis u. Co., Inh.: W. Blumenfeld, Manufakturwaren, befindet sich in Zahlungsschwierigkeiten. — Pfullingen: Jacob Staiger, Färberei und Manufakturwaren, befindet sich in Zahlungsschwierigkeiten. — Sensburg: Rudolf Goritzki, Manufakturwaren, Konfektion, befindet sich in Zahlungsschwierigkeiten. Vergleichsverfahren soll eingeleitet werden. Nach dem vorläufigen Status betragen die Aktiven ca. 45 000 Mk., demgegenüber Verbindlichkeiten in Höhe von ca. 127 000 Mk. vorhanden sind. — Tilsit: Eroms u. Hoffmann, Manufakturwaren, Deutsche Str. 63, befindet sich in Zahlungsschwierigkeiten.

Berliner Wertpapierbörse.

WTB. Berlin, 30. Jan. (Eig. Drahtb.) Die Börse eröffnete zurückhaltend und noch schwächer in Nachwirkung der Abwärtsbewegung der letzten Tage. Die Spekulation gab zunächst noch Material ab. Als sich dann aber zeigte, daß kein starkes Angebot von außerhalb vorlag, schritt die Platzspekulation zu Deckungen, die bei dem geringen umlaufenden Material zu Kurssteigerungen führten. Man sprach davon, daß im Gegensatz zu dem Bericht der Deutschen Bank von anderen Großbanken günstigere Berichte zu erwerben seien.

Größeres Geschäft verzeichnete sich aber auch im Verlaufe nicht zu entwickeln, zumal der bevorstehende Zahltag die Unternehmungslust hemmte und die innerpolitische Lage noch nicht geklärt scheint. Die Kurse gaben daher im Verlaufe der zweiten Börsenstunde wieder etwas nach. Ein Börsengerücht wollte davon wissen, daß das Kapitalbeschaffungsprogramm der Deutschen Reichsbahngesellschaft jetzt definitiv festgelegt sei, doch waren Einzelheiten authentisch noch nicht zu hören. (Voraussichtlich Begebung von Vorzugsaktien von Konvertibleboods in einem Ausmaß von insgesamt nicht über 200 Millionen.) Farbenaktien anfangs minus 1 Prozent, Bemberg verloren anfänglich 8 Prozent, die sie im Verlaufe jedoch wieder zurückgewinnen konnten. Glanzstoff schon zu Beginn 8 Prozent höher. Gegen 13,45 Uhr hörte man u. a.: Farbenindustrie 259,25 nach einem ersten Kurs von 257,5, Glanzstoff 554,5 nach 553, Bemberg 427 nach 415, Barmer Bankverein 145,25 nach 144,87.

Der Kassamarkt lag bei sehr kleinem Geschäft erneut schwächer, unnotierte Werte ebenfalls schwächer.

Am Rentenmarkt war das Geschäft still bei nicht ganz einheitlicher Haltung, überwiegend aber noch etwas niedrigeren Kursen.

Vom Devisenmarkt ist hervorzuheben, daß trotz des bevorstehenden Zahltags und der damit zusammenhängenden etwas größeren Geldnachfrage der Dollar leicht gebessert war, das Pfund kaum verändert, etwas schwächer Zürich.

Am Geldmarkt war die Situation unverändert. Tägliches Geld hörte man mit 6,5 bis 8, Monatsgeld 7,5 bis 9, Warenwechsel etwa 7 Prozent, aber geschäftslos. Privatdiskont unverändert für beide Sichten 6,37 Prozent.

Bis zum Schluß der Börse vermochten sich dann die Kurse meist noch eine Kleinigkeit zu erholen.

Berliner Freiverkehrskurse vom 30. Januar.

Adler Kohle	73,0	Kon. Elektra	164
Alb. Neidlitz	14,0	Lahmeyer R.	120,0
Bank. Brau	14,0	Lorelei Kohle	70,0
Berg. Lindes	70,5	Mitteldt. Stahl	64,0
Cont. Bergw.	—	Motor Darmst.	71,0
A. Glanzstoff	28,0	Nordstern	75,0
Hartm. & L.	—	Oberschles. Kok.	110
Leonhardt	28,0	Rheinmetall V.	—
Mansfeld	—	Rhein. Stahlw.	—
Orenst. & L.	—	Rudersdorf	148
Passel Porz.	—	Schles. Bergb.	148
Phönix	—	Siemens & H.	138,5
Pommerse.	—	Stöhr	—
Preuß. Bergb.	68,5	Thüringer G.	—
Rombacher	—	Ver. Glanzstoff	—
Schles. Kohle	170	Voigt & Haeffn.	—
C.V. Stollwerk	—	Zellst. Waldh.	2,5

Aschaffenb. Zellst.	—	Ostwerke	73,0
Bad. Anilin	—	Rhein. Elektr.	—
Bayer. Motor	—	Rhein. Westf. Elektr.	—
Bergmann	—	Salzdetfurth	—
Bing	—	Schles. Elektr.	—
Brem. Besigh.	—	Schles. Gas	—
Buderus	—	Schles. Zement	—
Chem. Albert	—	Schuckert	—
Chem. Heyden	—	Siemens & Halske	—
Conti Gummi	—	Stettiner Chamotte	—
Daimler	—	Stolberger Zink	—
Deutsche Atl.	—	Stollwerck	—
Dessauer Gas	—	Südd. Zucker	—
Dürener Metall	—	Tellus Bergbau	—
Eisenb.-Verkehr	—	Thür. Elektr.	—
Elektr. Lieferg.	—	Thür. Gas	—
Elektr. Licht	—	Thür. Liefer.	—
Elektr. Werke	—	Transradio	—
Enzinger Union	—	Ver. Berl. Mörtel	—
Essener Steink.	—	Ver. Chemische	—
Farbw. Hoechst	—	Ver. Elektrizität	—
Feldmühle	—	Ver. Glanzstoff	—
Frankf. Gas	—	Ver. Stahlwerke	—
Gelsenkirchen	—	Voigt & Haeffner	—
Gesfürel	—	Wanderer	—
Goldschmidt	—	Westeregeln	—
Grün & Bilfinger	—	Westf. Drahtind.	—
Hackethal Draht	—	Westf. Elektr.	—
Hamb. Elektr.	—	Westf. Kupfer	—
Harkort Bergb.	—	Westf. Stahl	—
Hartmann	—	Wicking Portl.	—
Hilpert Armat.	—	Wintershall	—
Hirsch Kupfer	—	Zellstoff Waldh.	—
Holzmann	—	Zschimmer & S.	—
Ilse Bergbau	—	Zuckerraffinerie	—
Kali Aschersleb.	—	Zuckerraffinerie	—
Kali Salzdetfurth	—	Zuckerraffinerie	—
Kali Westeregeln	—	Zuckerraffinerie	—
Kattowitzer	—	Zuckerraffinerie	—
Klöckner	—	Zuckerraffinerie	—
Knorr Heilbronn	—	Zuckerraffinerie	—
Kokswerke	—	Zuckerraffinerie	—
Kronprinz Metall	—	Zuckerraffinerie	—
Lahmeyer	—	Zuckerraffinerie	—
Lech Augsburg	—	Zuckerraffinerie	—
Leopoldgrube	—	Zuckerraffinerie	—
Lindenmeyer	—	Zuckerraffinerie	—
Lindes Eismasch.	—	Zuckerraffinerie	—
Linke Hofmann	—	Zuckerraffinerie	—
Löwe & Co.	—	Zuckerraffinerie	—
Lorenz A.-G.	—	Zuckerraffinerie	—
Lothringer Hütten	—	Zuckerraffinerie	—
Magdeb. Bergw.	—	Zuckerraffinerie	—
Mannesmann Röhr.	—	Zuckerraffinerie	—
Metallgesellsch.	—	Zuckerraffinerie	—
Metallurgie Berg.	—	Zuckerraffinerie	—
Metallurgie Hoch.	—	Zuckerraffinerie	—
Metallurgie Lind.	—	Zuckerraffinerie	—
Metallurgie Ver.	—	Zuckerraffinerie	—
Mix & Genest	—	Zuckerraffinerie	—
Moenus	—	Zuckerraffinerie	—
Motor Darmst.	—	Zuckerraffinerie	—
Motor Deutz	—	Zuckerraffinerie	—
Motor Gaggenau	—	Zuckerraffinerie	—
Motor Hansa	—	Zuckerraffinerie	—
Motor Oberursel	—	Zuckerraffinerie	—
Motor Stuttgart	—	Zuckerraffinerie	—
Mühlenbau	—	Zuckerraffinerie	—
Neckarsulm	—	Zuckerraffinerie	—
Nordd. Hütte	—	Zuckerraffinerie	—
Nordstern	—	Zuckerraffinerie	—
Oberschles. Kok.	—	Zuckerraffinerie	—
Orenst. & Koppel	—	Zuckerraffinerie	—
Osnabr. Kupfer	—	Zuckerraffinerie	—
Ostwerke	—	Zuckerraffinerie	—
Pauker A.-G.	—	Zuckerraffinerie	—
Peipers	—	Zuckerraffinerie	—
Peters Union	—	Zuckerraffinerie	—
Phönix Bergb.	—	Zuckerraffinerie	—
Polyphon	—	Zuckerraffinerie	—
Porges Spinn.	—	Zuckerraffinerie	—
Rasquin Farb.	—	Zuckerraffinerie	—
Ratgeb. Wagg.	—	Zuckerraffinerie	—
Rauch Walter	—	Zuckerraffinerie	—
Ravensberg. Sp.	—	Zuckerraffinerie	—
Reichelt Metz.	—	Zuckerraffinerie	—
Reinhold Prop.	—	Zuckerraffinerie	—
Reis & Hartm.	—	Zuckerraffinerie	—
Rheinfelder Kr.	—	Zuckerraffinerie	—
Rhein Braunk.	—	Zuckerraffinerie	—
Rhein. Chem.	—	Zuckerraffinerie	—
Rhein. Elektr.	—	Zuckerraffinerie	—
Rh. Hibernia	—	Zuckerraffinerie	—
Rh. Spiegelgl.	—	Zuckerraffinerie	—
Rh. Stahlwerk	—	Zuckerraffinerie	—
Rh. Textilind.	—	Zuckerraffinerie	—
Rh. Westf. Kalk	—	Zuckerraffinerie	—
Rh.-W. Kalkw.	—	Zuckerraffinerie	—
Rh. Spreng.	—	Zuckerraffinerie	—
Rheinstein	—	Zuckerraffinerie	—
Riebeck Mont.	—	Zuckerraffinerie	—
J. D. Riedel	—	Zuckerraffinerie	—
Rockstroh-W.	—	Zuckerraffinerie	—
Roddergrube	—	Zuckerraffinerie	—
Rositzthal Pap.	—	Zuckerraffinerie	—
Rositz Brauk.	—	Zuckerraffinerie	—
Rositz Zucker	—	Zuckerraffinerie	—
Rositz-Böchst.	—	Zuckerraffinerie	—
Rüggerswerk	—	Zuckerraffinerie	—
Sachsenwerk	—	Zuckerraffinerie	—
Salzw. Wilhelmsh.	—	Zuckerraffinerie	—
Salzwerk	—	Zuckerraffinerie	—
Sarotti Schok.	—	Zuckerraffinerie	—
Schiedmayer	—	Zuckerraffinerie	—
Schering chem.	—	Zuckerraffinerie	—
Schles. Bergw.	—	Zuckerraffinerie	—
Schles. Cellw.	—	Zuckerraffinerie	—
H. Schneider	—	Zuckerraffinerie	—
Schwabenbräu	—	Zuckerraffinerie	—
Schwanebeck	—	Zuckerraffinerie	—
Schwarzkopf	—	Zuckerraffinerie	—
Schwelm Eis.	—	Zuckerraffinerie	—
Sinalco	—	Zuckerraffinerie	—
Sinner Akt.	—	Zuckerraffinerie	—
Spinn. Zwickau	—	Zuckerraffinerie	—
Stahlw. Becker	—	Zuckerraffinerie	—
Stahlw. Röchling	—	Zuckerraffinerie	—
Stahlw. Südwest	—	Zuckerraffinerie	—
Stein & Hubert	—	Zuckerraffinerie	—
Steingut Colditz	—	Zuckerraffinerie	—
Steingut Velten	—	Zuckerraffinerie	—
Stemens Glas	—	Zuckerraffinerie	—
Stettiner Vulkan	—	Zuckerraffinerie	—
Stoewer Nähm.	—	Zuckerraffinerie	—
Stollberg Zink	—	Zuckerraffinerie	—
Gebr. Stollwerk	—	Zuckerraffinerie	—
Straus Spieth.	—	Zuckerraffinerie	—
Tetzl Berlin	—	Zuckerraffinerie	—
Textw.	—	Zuckerraffinerie	—
Thörls Verlag.	—	Zuckerraffinerie	—
Thüring. Elektr.	—	Zuckerraffinerie	—
Thür. Gasgesp.	—	Zuckerraffinerie	—
Tietz Leonh.	—	Zuckerraffinerie	—
Transradio	—	Zuckerraffinerie	—
Tuchfb. Aach.	—	Zuckerraffinerie	—
Union Chem.	—	Zuckerraffinerie	—
Varziner Pap.	—	Zuckerraffinerie	—
V. R.-F. Unie	—	Zuckerraffinerie	—
Ver. Berl. Mört.	—	Zuckerraffinerie	—
Verein. Ackerl.	—	Zuckerraffinerie	—
Ver. Dt. Nickel	—	Zuckerraffinerie	—
Ver. Glanzstoff	—	Zuckerraffinerie	—
Ver. Gothaer Eis.	—	Zuckerraffinerie	—
Ver. Ilt. Tuch	—	Zuckerraffinerie	—
Ver. Schmirgel	—	Zuckerraffinerie	—
Ver. Smyrna Tep.	—	Zuckerraffinerie	—
Ver. Stahlwerke	—	Zuckerraffinerie	—
Ver. Stahlw. A.	—	Zuckerraffinerie	—
Ver. Thür. Met.	—	Zuckerraffinerie	—
Ver. Ultramar.	—	Zuckerraffinerie	—
Victoriawerk	—	Zuckerraffinerie	—
Vogel. Tel.	—	Zuckerraffinerie	—
Vogtl. Masch.	—	Zuckerraffinerie	—
Vorw. Perlod.	—	Zuckerraffinerie	—
Wanderer W.	—	Zuckerraffinerie	—
Wartsilä Dt.	—	Zuckerraffinerie	—
Wass. Gelsenk.	—	Zuckerraffinerie	—
Wegelin Russ	—	Zuckerraffinerie	—
Westeregeln	—	Zuckerraffinerie	—
Weimar Porz.	—	Zuckerraffinerie	—
Westeregeln	—	Zuckerraffinerie	—
Westf. Drahtw.	—	Zuckerraffinerie	—
Westf. Kupfer	—	Zuckerraffinerie	—
Wicking Port.	—	Zuckerraffinerie	—
Wilhelmsh. Lok.	—	Zuckerraffinerie	—
Winterhuder Met.	—	Zuckerraffinerie	—
Wittgen Ges.	—	Zuckerraffinerie	—
H. Woll	—	Zuckerraffinerie	—
Wunderlich & Co.	—	Zuckerraffinerie	—
Zeitzer Masch.	—	Zuckerraffinerie	—
Zeller Dresden	—	Zuckerraffinerie	—
Zellst. Waldh.	—	Zuckerraffinerie	—
Zimmermann	—	Zuckerraffinerie	—

Berliner Börse vom 30. Januar.

Adler Kohle	73,0	Kon. Elektra	164
Alb. Neidlitz	14,0	Lahmeyer R.	120,0
Bank. Brau	14,0	Lorelei Kohle	70,0
Berg. Lindes	70,5	Mitteldt. Stahl	64,0
Cont. Bergw.	—	Motor Darmst.	71,0
A. Glanzstoff	28,0	Nordstern	75,0
Hartm. & L.	—	Oberschles. Kok.	110
Leonhardt	28,0	Rheinmetall V.	—
Mansfeld	—	Rhein. Stahlw.	—
Orenst. & L.	—	Rudersdorf	148
Passel Porz.	—	Schles. Bergb.	148
Phönix	—	Siemens & H.	138,5
Preußen	—	Stöhr	—
Rombacher	—	Thüringer G.	—
Schles. Kohle	170	Ver. Glanzstoff	—
C.V. Stollwerk	—	Voigt & Haeffn.	—

Aschaffenb. Zellst.	—	Ostwerke	73,0
Bad. Anilin	—	Rhein. Elektr.	—
Bayer. Motor	—	Rhein. Westf. Elektr.	—
Bergmann	—	Salzdetfurth	—
Bing	—	Schles. Elektr.	—
Brem. Besigh.	—	Schles. Gas	—
Buderus	—	Schles. Zement	—
Chem. Albert	—	Schuckert	—
Chem. Heyden	—	Siemens & Halske	—
Chemag	—	Stettiner Chamotte	—
Conti Gummi	—	Stolberger Zink	—
Daimler	—	Stollwerk	—
Deutsche Atl.	—	Südd. Zucker	—
Dessauer Gas	—	Tellus Bergbau	—
Eisenb.-Verkehr	—	Thür. Elektr.	—
Elektr. Lieferg.	—	Thür. Gas	—
Elektr. Licht	—	Thür. Liefer.	—
Elektr. Werke	—	Transradio	—
Enzinger Union	—	Ver. Berl. Mörtel	—
Essener Steink.	—	Ver. Chemische	—
Farbw. Hoechst	—	Ver. Elektrizität	—
Feldmühle	—	Ver. Glanzstoff	—
Frankf. Gas	—	Ver. Stahlwerke	—
Gelsenkirchen	—	Voigt & Haeffner	—
Gesfürel	—	Wanderer	—
Goldschmidt	—	Westeregeln	—
Grün & Bilfinger	—	Westf. Drahtind.	—
Hackethal Draht	—	Westf. Elektr.	—
Hamb. Elektr.	—	Westf. Kupfer	—
Harkort Bergb.	—	Westf. Stahl	—
Hartmann	—	Wicking Portl.	—
Hilpert Armat.	—	Wintershall	—
Hirsch Kupfer	—	Zellstoff Waldh.	—
Holzmann	—	Zschimmer & S.	—
Ilse Bergbau	—	Zuckerraffinerie	—
Kali Aschersleb.	—	Zuckerraffinerie	—
Kali Salzdetfurth	—	Zuckerraffinerie	—
Kali Westeregeln	—	Zuckerraffinerie	—
Kattowitzer	—	Zuckerraffinerie	—
Klöckner	—	Zuckerraffinerie	—
Knorr Heilbronn	—	Zuckerraffinerie	—
Kokswerke	—	Zuckerraffinerie	—
Kronprinz Metall	—	Zuckerraffinerie	—
Lahmeyer	—	Zuckerraffinerie	—
Lech Augsburg	—	Zuckerraffinerie	—
Leopoldgrube	—	Zuckerraffinerie	—
Lindenmeyer	—	Zuckerraffinerie	—
Lindes Eismasch.	—	Zuckerraffinerie	—
Linke Hofmann	—	Zuckerraffinerie	—
Löwe & Co.	—	Zuckerraffinerie	—
Lorenz A.-G.	—	Zuckerraffinerie	—
Lothringer Hütten	—	Zuckerraffinerie	—
Magdeb. Bergw.	—	Zuckerraffinerie	—
Mannesmann Röhr.	—	Zuckerraffinerie	—
Metallgesellsch.	—	Zuckerraffinerie	—
Metallurgie Berg.	—	Zuckerraffinerie	—
Metallurgie Hoch.	—	Zuckerraffinerie	—
Metallurgie Lind.	—	Zuckerraffinerie	—
Metallurgie Ver.	—	Zuckerraffinerie	—
Mix & Genest	—	Zuckerraffinerie	—
Moenus	—	Zuckerraffinerie	—
Motor Darmst.	—	Zuckerraffinerie	—
Motor Deutz	—	Zuckerraffinerie	—
Motor Gaggenau	—	Zuckerraffinerie	—
Motor Hansa	—	Zuckerraffinerie	—
Motor Oberursel	—	Zuckerraffinerie	—
Motor Stuttgart	—	Zuckerraffinerie	—
Mühlenbau	—	Zuckerraffinerie	—
Neckarsulm	—	Zuckerraffinerie	—
Nordd. Hütte	—	Zuckerraffinerie	—
Nordstern	—	Zuckerraffinerie	—
Oberschles. Kok.	—	Zuckerraffinerie	—
Orenst. & Koppel	—	Zuckerraffinerie	—
Osnabr. Kupfer	—	Zuckerraffinerie	—
Ostwerke	—	Zuckerraffinerie	—
Pauker A.-G.	—	Zuckerraffinerie	—
Peipers	—	Zuckerraffinerie	—
Peters Union	—	Zuckerraffinerie	—
Phönix Bergb.	—	Zuckerraffinerie	—
Polyphon	—	Zuckerraffinerie	—
Porges Spinn.	—	Zuckerraffinerie	—
Rasquin Farb.	—	Zuckerraffinerie	—
Ratgeb. Wagg.	—	Zuckerraffinerie	—
Rauch Walter	—	Zuckerraffinerie	—
Ravensberg. Sp.	—	Zuckerraffinerie	—
Reichelt Metz.	—	Zuckerraffinerie	—
Reinhold Prop.	—	Zuckerraffinerie	—
Reis & Hartm.	—	Zuckerraffinerie	—
Rheinfelder Kr.	—	Zuckerraffinerie	—
Rhein Braunk.	—	Zuckerraffinerie	—
Rhein. Chem.	—	Zuckerraffinerie	—
Rhein. Elektr.	—	Zuckerraffinerie	—
Rh. Hibernia	—	Zuckerraffinerie	—
Rh. Spiegelgl.	—	Zuckerraffinerie	—
Rh. Stahlwerk	—	Zuckerraffinerie	—
Rh. Textilind.	—	Zuckerraffinerie	—
Rh. Westf. Kalk	—	Zuckerraffinerie	—
Rh.-W. Kalkw.	—	Zuckerraffinerie	—
Rh. Spreng.	—	Zuckerraffinerie	—
Rheinstein	—	Zuckerraffinerie	—
Riebeck Mont.	—	Zuckerraffinerie	—
J. D. Riedel	—	Zuckerraffinerie	—
Rockstroh-W.	—	Zuckerraffinerie	—
Roddergrube	—	Zuckerraffinerie	—
Rositzthal Pap.	—	Zuckerraffinerie	—
Rositz Brauk.	—	Zuckerraffinerie	—
Rositz Zucker	—	Zuckerraffinerie	—
Rositz-Böchst.	—	Zuckerraffinerie	—
Rüggerswerk	—	Zuckerraffinerie	—
Sachsenwerk	—	Zuckerraffinerie	—
Salzw. Wilhelmsh.	—	Zuckerraffinerie	—
Salzwerk	—	Zuckerraffinerie	—
Sarotti Schok.	—	Zuckerraffinerie	—
Schiedmayer	—	Zuckerraffinerie	—
Schering chem.	—	Zuckerraffinerie	—
Schles. Bergw.	—	Zuckerraffinerie	—
Schles. Cellw.	—	Zuckerraffinerie	—
H. Schneider	—	Zuckerraffinerie	—
Schwabenbräu	—	Zuckerraffinerie	—
Schwanebeck	—	Zuckerraffinerie	—
Schwarzkopf	—	Zuckerraffinerie	—
Schwelm Eis.	—	Zuckerraffinerie	—
Sinalco	—	Zuckerraffinerie	—
Sinner Akt.	—	Zuckerraffinerie	—
Spinn. Zwickau	—	Zuckerraffinerie	—
Stahlw. Becker	—	Zuckerraffinerie	—
Stahlw. Röchling	—	Zuckerraffinerie	—
Stahlw. Südwest	—	Zuckerraffinerie	—
Stein & Hubert	—	Zuckerraffinerie	—
Steingut Colditz	—	Zuckerraffinerie	—
Steingut Velten	—	Zuckerraffinerie	—
Stemens Glas	—	Zuckerraffinerie	—
Stettiner Vulkan	—	Zuckerraffinerie	—
Stoewer Nähm.	—	Zuckerraffinerie	—
Stollberg Zink	—	Zuckerraffinerie	—
Gebr. Stollwerk	—	Zuckerraffinerie	—
Straus Spieth.	—	Zuckerraffinerie	—
Tetzl Berlin	—	Zuckerraffinerie	—
Textw.	—	Zuckerraffinerie	—
Thörls Verlag.	—	Zuckerraffinerie	—
Thüring. Elektr.	—	Zuckerraffinerie	—
Thür. Gasgesp.	—	Zuckerraffinerie	—
Tietz Leonh.	—	Zuckerraffinerie	—
Transradio	—	Zuckerraffinerie	—
Tuchfb. Aach.	—	Zuckerraffinerie	—
Union Chem.	—	Zuckerraffinerie	—
Varziner Pap.	—	Zuckerraffinerie	—
V. R.-F. Unie	—	Zuckerraffinerie	—
Ver. Berl. Mört.	—	Zuckerraffinerie	—
Verein. Ackerl.	—	Zuckerraffinerie	—
Ver. Dt. Nickel	—	Zuckerraffinerie	—
Ver. Glanzstoff	—	Zuckerraffinerie	—
Ver. Gothaer Eis.	—	Zuckerraffinerie	—
Ver. Ilt. Tuch	—	Zuckerraffinerie	—
Ver. Schmirgel	—	Zuckerraffinerie	—
Ver. Smyrna Tep.	—	Zuckerraffinerie	—
Ver. Stahlwerke	—	Zuckerraffinerie	—
Ver. Stahlw. A.	—	Zuckerraffinerie	—
Ver. Thür. Met.	—	Zuckerraffinerie	—
Ver. Ultramar.	—	Zuckerraffinerie	—
Victoriawerk	—	Zuckerraffinerie	—
Vogel. Tel.	—	Zuckerraffinerie	—
Vogtl. Masch.	—	Zuckerraffinerie	—
Vorw. Perlod.	—	Zuckerraffinerie	—
Wanderer W.	—	Zuckerraffinerie	—
Wartsilä Dt.	—	Zuckerraffinerie	—
Wass. Gelsenk.	—	Zuckerraffinerie	—
Wegelin Russ	—	Zuckerraffinerie	—
Westeregeln	—	Zuckerraffinerie	—
Weimar Porz.	—	Zuckerraffinerie	—
Westeregeln	—	Zuckerraffinerie	—
Westf. Drahtw.	—	Zuckerraffinerie	—
Westf. Kupfer	—	Zuckerraffinerie	—
Westf. Stahl	—	Zuckerraffinerie	—
Wicking Portl.	—	Zuckerraffinerie	—
Wilhelmsh. Lok.	—	Zuckerraffinerie	—
Winterhuder Met.	—	Zuckerraffinerie	—
Wittgen Ges.	—	Zuckerraffinerie	—
H. Woll	—	Zuckerraffinerie	—
Wunderlich & Co.	—	Zuckerraffinerie	—
Zeitzer Masch.	—	Zuckerraffinerie	—
Zeller Dresden	—	Zuckerraffinerie	—
Zellst. Waldh.	—	Zuckerraffinerie	—
Zimmermann	—	Zuckerraffinerie	—

Amtliche Berliner Devisenkurse.

Reichsbankdiskont 7% — Lombardzinsfuß 8%

Für Geldsorten und Banknoten	29. Januar Geld	29. Januar Brief	30. Januar Geld	30. Januar Brief
Buenos Aires 1 Peso	1.792	1.796	1.792	1.796
Canada 1 Can. $	4.188	4.196	4.188	4.196
Konstantinopel 1 türk. £	3.147	3.153	3.150	3.154
Japan 1 Yen	1.9615	1.9655	1.9615	1.9655
Kairo 1 ägypt. £	20.429	20.469	20.425	20.465
London 1 Pfund	20.429	20.469	20.425	20.465
New York 1 Dollar	4.1905	4.1985	4.1905	4.1985
Rio 1 Milreis	0.4565	0.4585	0.4565	0.4585
Uruguay 1 Gold-Peso	4.

Die Fußball-Meisterschaftsspiele.

Der Sonnborner E.C. gerettet. — E.C.V. Elberfeld und Benrath verlieren. — Düsseldorf 99 siegt sicher.
In Gesellschaftsspielen sind Schwarz-Weiß Barmen und Turu Düsseldorf erfolgreich.
In der 2. Klasse fällt Lüttringhausen zurück, während Sp. u. Sp. Vgg. Barmen einen hohen Sieg erringt.

In der A-Gruppe des Bergisch-Märkischen Bezirks gewann der Sonnborner SC. mit 3:2 knapp, aber nach dem Spielverlauf verdient, gegen Viktoria Düsseldorf und ist der Abstiegsgefahr endgültig entronnen. Für V. E. 05 Düsseldorf besteht jetzt nur noch die Möglichkeit, die Ratinger SpVgg. zu erreichen. Gelingt das nicht, ist diesem alten Verein die zweite Klasse sicher. Der Düsseldorfer SC. 99 hatte gegen Ratingen den Internationalen Heldkamp als Mittelstürmer aufgestellt, der denn auch für einen sicheren 4:2-Sieg sorgte. Im Gesellschaftsspiel hielt sich der Solinger FC. 95 gegen Schwarz-Weiß Barmen sehr gut und unterlag nur mit 3:4.

Die Tabelle der A-Gruppe hat folgendes Aussehen:

	gesp.	gew.	unentsch.	verl.	Tore	Pkte.
Fortuna Düsseldorf	11	9	1	1	40:8	19
SC. 99 Düsseldorf	11	8	0	3	35:15	16
Viktoria Düsseldorf	12	5	4	3	31:27	14
Solingen FC. 95	13	5	2	6	24:28	12
Sp.-Vgg. Solingen-Gräfrath	13	4	3	6	16:32	11
SC. Sonnborn	12	4	2	6	18:25	10
Sp.-Vgg. Ratingen	12	4	1	7	22:32	9
BC. 05 Düsseldorf	12	2	1	9	16:35	5

In der B-Gruppe verlor SSV. Elberfeld durch Elfmeterball gegen BV. 04 Düsseldorf auf dessen Platze. Zum Schluß kämpfte Elberfeld, da ein Spieler des Feldes verwiesen war und Bezold wegen einer Verletzung ausschied, nur mit 9 Mann. Da auch VfL. Benrath durch eine Niederlage von 3:4 den Gerresheimer Rasensportlern zu zwei Punkten verhalf, ist der 29. Januar zum Verhängnis für Germania Elberfeld geworden. Der Verein ist auf den letzten Platz gesunken und muß nach den Verbandsbestimmungen im nächsten Jahre in der zweiten Klasse spielen, ein sehr hartes Los, das Germania nach ihren spielerischen Leistungen keineswegs verdient hat. Auch heute bewährte sich ihre erste Elf wieder, indem sie die Langerfelder Sportgemeinde auf deren Platz mit 6:4 schlug. Im Gesellschaftsspiel fertigte auch T. u. Sp. Eller 04 den Düsseldorfer Sp.-V. 04 mit 6:2 ab.

Die Tabelle der B-Gruppe gestaltet sich folgendermaßen:

Schw.-Weiß Barm.	13	9	2	2	42:24	20
T. u. Sp. Eller 04	13	1	3	3	42:26	17
SSV. Elberfeld	14	8	1	5	30:18	17
Turu Düsseldorf	12	5	3	4	29:26	13
V. f. L. Benrath	14	5	2	7	33:44	12
BV. 04 Düsseldorf	13	5	0	8	23:33	10
Rasensport Gerresh.	13	3	3	7	32:44	9
Germania Elberfeld	14	2	4	8	24:40	8

Im Rheinbezirk steuert die Sp.-Vgg. Köln-Sülz mit vollen Segeln auf die Bezirksmeisterschaft zu. Sie schlug den FV. Koblenz-Neuendorf im Kölner Stadion überzeugend mit 10:2. Die beiden anderen Kölner Mitbewerber, Klub f. Rasenspiele und Verein für Rasensport (rechts), trennten sich beim Stande von 1:1. In Münster wurde die Westfalen-Meisterschaft entschieden: Borussia Rheine wurde auf Grund ihrer besseren Stürmerleistungen mit 3:1 gegen VfB. Bielefeld Meister. Im Ruhrbezirk unterlag Schwarz-Weiß Essen dem MSV. Linden mit 2:3, ohne daß dieses Resultat die Gruppenmeisterschaft gefährden kann. Kurhessen-Kassel bereitete sich in einem Gesellschaftsspiel auf das Endscheidungsspiel um die hessisch-hannoversche Meisterschaft vor und siegte über Borussia Fulda mit 5:2. Am Niederrhein verlor, ebenso wie im Ruhrbezirk, der Gruppenmeister, nämlich Sp.-V. Duisburg, gegen Union Krefeld mit 2:3.

SC. Sonnborn — Viktoria Düsseldorf 3:2 (3:2).

Diesem entscheidenden Meisterschaftskampf brachte eine verhältnismäßig zahlreiche Zuschauermenge großes Interesse entgegen, das durch einen dramatischen Anfang noch gesteigert wurde; denn in den ersten fünf Minuten fielen nicht weniger als drei Tore. Schon bald nach Beginn bringt Düsseldorfs Linksaußen einen Eckball an, der am Torwart vorbei ins Netz springt. Aber Sonnborn gleicht schon in der nächsten Minute durch Vetter aus, der einen von Rotthaus geschossenen, schlecht abgewehrten Ball eindrückt. Wiederum übernimmt Düsseldorf die Führung, und zwar durch einen schön placierten wuchtigen Schuß des Halblinken. Dann flaut das Spiel ab. Obwohl die Düsseldorfer leicht überlegen sind, können sie sich bei den tapfer verteidigenden Brüdern Gropp nicht durchsetzen, deren Sicherheit und Ruhe sich allmählich auch auf die Vorderlinien überträgt. Ein Elfmeterball bringt Sonnborn den Ausgleich, und noch vor der Pause fällt auch das entscheidende Tor durch Rotthaus, der über den im Verein mit Vetter am Boden liegenden Torwart hinweg einsendet. U. E. durfte dieses Tor nicht gegeben werden, da Vetter vor dem schießenden Stürmer in Abseitsstellung lag. Nach dem Wechsel beherrscht Sonnborn, dessen Angriff durch die Wiedereinstellung von Willers und Vetter unbedingt an Geschlossenheit gewonnen hat, im allgemeinen die Situation, ohne daß beiderseits noch Erfolge erzielt werden. Das Düsseldorfer Tor konnte allerdings nur unter Aufbietung aller Energie freigehalten werden. — Der Sieg Sonnborns, der den Verbleib in der ersten Klasse sichert, wurde von den Zuschauern mit großem Jubel aufgenommen.

FC. Solingen 95 — Schwarz-Weiß Barmen 3:4 (2:2).

Die Sportplatzanlage des Solinger Fußballklubs auf der Krahenhöhe hat nach ihrer Erweiterung bedeutend gewonnen. Die Spielfläche ist jedoch nach wie vor außerordentlich schlecht. Der glatte Lehmboden ließ kein gutes Spiel zu, so sehr sich auch beide Mannschaften bemühten. Die Schwarz-Weißen traten mit einigen Ersatzleuten an. Unter diesen Umständen fiel ihnen eine besonders schwierige Aufgabe zu, den auf einheimischem Boden nur schwer niederzuringenden Gegner zu bezwingen. Sie konnten erst in den letzten Spielminuten unter Aufbietung aller Energie das Spiel für sich entscheiden. Die Solinger Elf setzte dem Gruppenmeister von Anfang an sehr harten Widerstand entgegen. Nachdem schon nach zwei Minuten der Barmer Rechtsaußen einen vom Pfosten abprallenden Ball eingeschossen hatte, konnte Schlösser erst nach einer weiteren halben Stunde einen unhaltbaren zweiten Treffer anbringen. In der letzten Viertelstunde der ersten Hälfte verstand es die Solinger Elf besser, sich durch einfache, zweckmäßige Spielweise den Bodenverhältnissen anzupassen. Zweimal wurde der Barmer Torhüter durch schnelle Vorstöße zum 2:2-Halbzeitergebnis überrumpelt.

In der zweiten Halbzeit hatte die schwarzweiße Mannschaft schwer zu kämpfen, um so mehr, als einige ihrer Leute, insbesondere der Ersatzmittelläufer, bei den schweren Bodenverhältnissen ziemlich ausfielen. Da mußten Schlösser und Bosmann ihre Stürmerposten häufiger verlassen und hinten aushelfen. So kam es, daß der geschwächte Barmer Sturm bis kurz vor Schluß nur noch einen Treffer erzielte, dem der Solinger Mittelstürmer aber wiederum den Ausgleich entgegensetzte. In dem in den letzten Spielminuten einsetzenden Kampf um den Sieg zeigten die Schwarz-Weißen die größere Spielerfahrung. Nachdem es verschiedentlich vor dem Solinger Tor recht krenzlig geworden war, stellte ein guter Schuß nach Ablauf eines genauen Zusammenspiels den verdienten Sieg der Schwarz-Weißen fest.

SC. Cronenberg — Turu Düsseldorf 3:5 (3:3).

Cronenberg hatte für seine Mittelläufer Ersatz einstellen müssen. Zuerst zeigt sich eine leichte Ueberlegenheit Turus, die dann auch schon in der zwölften Minute zu ihrem ersten Tor führte. Aber schon bald kam Cronenberg durch seinen Linksaußen in die Lage, auszugleichen. Das Spiel wird jetzt ausgeglichen. Turus Mittelstürmer verschießt mehrere gute Sachen, trotzdem gelingt ihnen das zweite Tor, das kurz darauf Cronenberg wiederum ausgleichen kann. Ein Selbsttor des linken Läufers bringt Turu zu seinem dritten Erfolg. Aber noch vor der Halbzeit gelingt Cronenberg nochmals der Ausgleich. Nach dem Wechsel kann Cronenberg zunächst das Spiel vollständig überlegen gestalten, Erfolge aber bleiben versagt, da der Torwart Turus hervorragend arbeitete. Kurz vor Schluß erzielt dann Turu noch zwei weitere Tore, unter ihnen wieder ein Selbsttor. In dieser Höhe war der Sieg nicht verdient. Die Mannschaft Turus hinterließ in Cronenberg den besten Eindruck.

BV. 04 Düsseldorf — SSV. Elberfeld 1:0 (1:0).

Beide Mannschaften warteten im Sturm mit minderwertigen Leistungen auf, während die Hintermannschaften in großer Form waren. Entschieden wurde das Spiel durch einen sieben Minuten vor der Pause gegebenen Elfmeterball. — In der zweiten Hälfte wurde Elberfelds rechter Läufer des Feldes verwiesen, und bald darauf mußte auch Bezold wegen einer bösen Verletzung seinen Platz zwischen den Pfosten verlassen, so daß Elberfeld nur noch neun Mann zur Stelle hatte; aber das Resultat wurde gehalten. Neben der ausgezeichneten Verteidigung mit Bezold im Tor konnten bei Elberfeld nur noch Linksläufer und Linksaußen gefallen. Vorn tut frisches Blut dringend not. — Durch den Sieg, für den in erster Linie der glänzende Verteidiger Raspel zeichnet, hat sich BV. gesichert.

Ein besonderes Kennzeichen

des neuen Reifens „Continental 1928" ist seine Lauffläche.

Zeigte schon der Laufgummi unserer bewährten schwarzen Ausführung 1927 eine wesentlich geringere Abnutzung, so hat sich diese aufsteigende Linie in der Verbesserung der Gummiqualität noch weiter fortgesetzt. Wie eingehende Prüfungen auf Bahn und Straße ergeben haben, ist der Verschleiß der Gummilauffläche des neuen „Continental 1928" so gering wie noch niemals zuvor.

Auch die zweckmäßige Profilierung trägt zu den hervorragenden Laufeigenschaften dieses Reifens bei. Durch rastlose Arbeit und ständige Versuche wurde die hohe Fahrsicherheit und außerordentliche Griffigkeit des

„CONTINENTAL 1928"

erreicht, dessen Profil in der Gleitschutzwirkung heute unübertroffen dasteht.

Aufs sorgfältigste erprobt, stempelt schon die Lauffläche den neuen „Continental 1928" zu einem Erzeugnis allererster Klasse.



Continental

Belieferung nur durch Händler.

SC. Sonnborn 07 — SC. Viktoria Düsseldorf 3:2



Durch Strafstoß hervorgerufene brenzliche Situation wird durch D'dorfs Hüter geklärt

Rasensport Gerresheim — V. f. L. Benrath 4:3 (2:1).

Vor zweitausend Zuschauern erscheinen beide Mannschaften in bester Aufstellung. Gerresheims Führungstreffer wird schon bald durch Benraths Mittelstürmer ausgeglichen. Aber der Halblinke des Platzvereins bringt dann noch drei weitere Tore an, eins vor, zwei nach der Pause, die den Sieg Gerresheims sicherstellen. Unter großen Anstrengungen gelingt es Benraths linker Seite, zwei Tore aufzuholen. Dann hat das überaus faire und interessante Treffen, in dem Gerresheims besserer Sturm die Entscheidung brachte, ein Ende.

SC. 99 Düsseldorf — Sp.-Vgg. Ratingen 4:2 (4:1).

Die 99er sind mit Heidkamp als Mittelläufer glatt überlegen und erzielen vier Tore, von denen der aus Gladbach übernommene Esser allein zwei Tore schoß. Beim Stande von 3:0 ist auch Ratingen erfolgreich. Nach dem Wechsel läßt Sportklub nach. Trotzdem halten die ausgezeichneten Läufer das Spiel, bis dann schließlich infolge der Unsicherheit der Düsseldorfer Verteidiger ein zweites Tor für Ratingen fällt. Der Sieg war durchaus verdient.

II. Bezirksklasse.

In der Barmer Gruppe zeigte sich der Meister, Sp.- u. Sp.-Vgg. Barmen, zur Abwechslung einmal von der besten Seite und überfuhr den Ortsgegner Tura mit 8:2. Das zweite Pflichtspiel der Gruppe, das den Sport- und Spielverein in Velbert mit SC. Barmen zusammenführte, mußte beim Stande von 1:1 wegen Unbespielbarkeit des Platzes abgebrochen werden. Viktoria Barmen war nach Hilden gefahren und gewann gegen den dortigen Sport- und Spielverein mit 4:0. Der Tabellenstand ist folgender:

Sp.- u. Sp.-Vgg.						
Barmen	13	11	0	2	61:16	22
Tura Barmen	14	6	2	6	33:32	14
Viktoria Barmen	13	5	3	5	24:26	13
SC. Barmen	11	6	0	5	26:33	12
FC. Schwelm	13	4	3	6	23:33	11
SSV. Velbert	10	3	4	3	31:27	10
BV. Velbert	10	3	3	4	22:27	9
FC. Velbert	12	2	1	9	14:40	5

In der Remscheider Gruppe büßte der bisherige Tabellenführer, BV. Lüttringhausen, in Remscheid glücklich zwei Punkte ein, da er dem SSV. Remscheid mit 2:3 unterlag. Die Langerfelder Sportgemeinde bereitete sich auf die bevorstehenden letzten Meisterschaftskämpfe vor und hatte sich Germania Elberfeld verschrieben, die mit 6:4 gewann. Der Sp.-V. Wermelskirchen errang über T.- u. Sp.-V. Ronsdorf einen überraschend hohen Sieg.

Die Tabelle hat folgendes Aussehen:

SSV. Remscheid	14	8	3	3	31:16	19
BV. Lüttringhausen	12	8	1	3	38:26	17
Sp.-G. Langerfeld	10	6	2	2	30:13	14
Sp.-V. Wermelsk.	13	6	2	5	41:28	14
V. f. L. Remscheid	12	6	1	5	32:27	13
BV. Remscheid	13	4	2	7	31:30	10
T.- u. Sp. Ronsdorf	13	4	2	7	25:33	10
FC. Lennep	13	1	1	11	14:59	3

In der Solinger Gruppe sicherten sich die Inhaber der letzten Tabellenplätze wieder Punkte; hier scheint die Frage nach dem Abstiegskandidaten noch lange nicht geklärt zu sein. Der Walder BV. schob sich durch einen 3:1-Sieg über den FC. Ohligs auf der Tabellenleiter erheblich voran. Wie uns von dem Walder Verein mitgeteilt wird, war die vom Bezirk aus ausgesprochene (das Spiel sollte ohne Zuschauer ausgetragen werden) Platzsperre von Duisburg aus aufgehoben worden. Das Spiel in der Kohlfurt zwischen BC. Cronenberg und BV. Solingen 98 endigte mit 1:1 unentschieden, so daß die Tabelle folgendes Aussehen hat:

SC. Cronenberg	12	9	3	0	50:14	21
FC. Ohligs	12	7	1	4	28:30	15
SSV. Sudberg	13	4	3	6	29:27	11
BV. Solingen 98	13	3	5	5	27:23	11
Alemannia Bohw.	12	4	2	6	24:38	10
BV. Wald	12	4	2	6	28:42	10
BV. Cronenberg	10	3	3	4	23:20	9
SV.-V. Weyer	12	3	3	6	18:33	9

In der Düsseldorfer Ostgruppe endigten sämtliche drei Spiele mit 4:2, und zwar siegte Schwarz-Weiß über Eintracht, V. f. L. Hilden über V. f. L. Düsseldorf und Alemannia über V. f. R. Ohligs. In der Westgruppe unterlag Grafenberg dem Cl. f. R. (links) mit 1:7.

SSVg. Barmen — Tura Barmen 8:2 (5:1).

Die Sport- und Spielvereinigung hatte, da Lüke und Ramspott krankheitshalber nicht mittun konnten, eine Umstellung und verschiedene Neueinstellungen vornehmen müssen, die sich ausgezeichnet bewährten. Die neuen Leute spielten recht frisch und kampffreudig und vermochten die in der letzten Zeit gute Fortschritte zeigende Tura glatt abzufertigen. Insbesondere zeigte sich der Sturm sehr schußfreudig. Sämtliche Stürmer sind an den Erfolgen beteiligt. Tura taste erst in der zweiten Halbzeit auf, als der blamierte Mittelläufer etwas nachließ. In dem Spiel gab der Schiedsrichter nicht weniger als 3 Elfmeterbälle, 1 für Tura und 2 für die Sport- und Spielvereinigg., wovon jede Partei einen verwandelte.

SSV. Hilden 06 — Viktoria Barmen 0:4 (0:2).

Barmen war dem in der Düsseldorfer zweiten Klasse in guter Stellung liegenden Gastgeber von Beginn an überlegen. Besonders der Sturm zeigte sich von der besten Seite. Die zahlreiche Abwehr mußte sich vor dem Wechsel zweimal geschlagen bekennen. Nach Wiederanspiel war Barmen durch seinen Halblinken bald noch zweimal erfolgreich, wodurch das Endergebnis festgestellt wurde.

Sportgm. Langerf. — Germania Elberf. 4:6 (3:3).

Obwohl die Langerfelder ohne drei ihrer Besten den Kampf bestritten, war die Partie durchaus ausgeglichen. Beiderseits wartete man mit guten Leistungen auf. Durch den überaus reichen Torsegen, der auf beiden Seiten erzielt wurde, blieben die zahlreichen Zuschauer stets in Spannung. Bis kurz vor Schluß waren die Parteien abwechselnd erfolgreich gewesen. Schon glaubte man an einen unentschiedenen Ausgang, der auch dem Spielverlauf und den Leistungen entsprochen hätte, als Germania durch Strafstoß und Elfmeter, über deren Berechtigung man geteilter Meinung sein konnte, die Führung an sich riß.

SV. Wermelskirchen — T.- u. Sp.-V. Ronsdorf 8:0 (5:0).

Nach dem guten Abschneiden der Ronsdorfer in den letzten Wochen kommt die Niederlage vollkommen überraschend. Sie wird jedoch in etwa erklärlich, wenn man die morastigen Bodenverhältnisse berücksichtigt, auf denen sich die körperlicheren Wermelskirchener besser zurechtfanden. Zudem büßte Ronsdorf einen Verteidiger wegen Verletzung ein.

SSV. Remscheid — BV. Lüttringhausen 3:2 (2:1).

Das Resultat wird erklärlich, wenn man hört, daß Lüttringhausen ohne seinen guten Mittelläufer und auch sonst mit Ersatz antrat. Schon bei der Pause hatte Remscheid einen Vorsprung von einem Tor, den es bis zum Schluß hielt. Der Sieg muß, da die Leistungen ausgeglichen waren, als etwas glücklich für Remscheid bezeichnet werden.

Gauklasse.

In der ersten Gruppe wird der Tabellenführer, SSV. Haan, von Spiel zu Spiel besser; er schlug diesmal SSV. Nächstebreck mit 7:2. Die Sportvereine von Haßlinghausen und Langenberg trennten sich nach torlosem Kampfe.

SSV. Haan	11	8	3	0	41:14	19
BV. Elberfeld	9	5	2	2	28:18	12
Nächstebreck	12	5	2	5	25:32	12
Borussia Velbert	10	4	3	3	22:24	11
Langenberg	9	3	2	4	23:28	8
Tönisheide	9	3	1	5	16:25	7
Haßlinghausen	12	1	1	10	6:20	3

Das wichtige Spiel der zweiten Gruppe zwischen Rasensport Wermelskirchen und Sp.-V. 09 Solingen endigte mit 2:1 zugunsten Wermelskirchens. Sp.-V. Dahlhausen gewann in einem torreichen Treffen gegen Adler Solingen mit 7:4.

In der dritten Gruppe gibt sich SC. 08 Elberfeld alle Mühe, die führende Küllenbahner Germania zu erreichen. Er gewann in Unterhaan mit 5:0. Das Spiel Sp.-V. Höhscheid gegen Union Elberfeld konnte wegen Nichtbespielbarkeit des Platzes nicht ausgetragen werden.

Die Tabelle sieht folgendermaßen aus:

Germania Küllenh.	12	9	1	2	57:22	19
SC. 08 Elberfeld	11	7	3	1	37:10	17
BV. Vohwinkel	12	6	3	3	25:15	15
Union Elberfeld	9	4	1	4	17:21	9
Höhscheid	9	2	2	5	20:32	6
Unterhaan	9	2	1	6	9:32	5
Merscheid	11	1	0	10	16:49	2

FC. Unterhaan — Elberfelder SC. 08 0:5 (0:2).

SC. erfreute seine Anhänger durch einen einwandfreien Sieg. Unterhaan spielte mit Ausnahme der rechten Sturmseite einen ausgesprochenen Naturfußball, während man bei 08 System in der Spielweise feststellen konnte. Der Torwart Unterhaans war gut und trägt an der Niederlage keine Schuld, doch war die Hintermannschaft dem Elberfelder Sturm nicht gewachsen. Die Hintermannschaft von 08 ließ nichts zu wünschen übrig, darf aber nicht leichtsinnig spielen.

Die WSV.-Handballspiele.

Schwarz-Weiß Barmen schlägt Viktoria Düsseldorf 3:2 (2:1).

Ein neues Entscheidungsspiel zwischen Schwarz-Weiß Barmen und F. C. Solingen 95 notwendig.

Auch das dritte Ausscheidungsspiel um die bergisch-märkische Bezirksmeisterschaft, das in Düsseldorf Schwarz-Weiß Barmen und Viktoria Düsseldorf zusammenführte, brachte keine Entscheidung. Durch den Barmer Sieg sind die Schwarz-Weißen mit F. C. Solingen 95 punktegleich gekommen, so daß zwischen den beiden bergischen Gegnern abermals ein Entscheidungskampf, und zwar voraussichtlich am 19. Februar, erforderlich wird.

Es sei vorausgeschickt, daß das gestrige Treffen, das von beiden Mannschaften mit äußerster Erbitterung und Härte durchgeführt wurde, nur einen ungenügenden Leiter in Klüver-Hagen hatte. Erst gegen Schluß griff er stärker durch und verwies den Barmer Tepel und einen Düsseldorfer Stürmer des Feldes.

Die Düsseldorfer Mannschaft hatte zunächst eine Kleinigkeit mehr vom Spiel. Ihr Angriffsspiel war jedoch zu unproduktiv, so daß die Barmer Abwehr verhältnismäßig leicht klären konnte. Schnell fand sich dann die Barmer Elf, deren Sturm bald durch gefährliche Angriffe auffiel. Besonders zeichnete sich hierbei Faulenbach aus, der verschiedene Bombenwürfe anbrachte, die aber vorerst ihr Ziel verfehlten. In der zehnten Minute wußte Viktoria einen 13-Meterball nicht auszunutzen. Doch kurze Zeit später führte ein forscher Vorstoß Düsseldorfs zum Führungstreffer. Der Barmer Angriff, der inzwischen zu großer Form auflief, hatte aber mit seinen Würfen reichlich Pech. Drei bis vier todsichere Sachen landeten an den Pfosten. Düsseldorfs Freude über den errungenen Erfolg dauerte nicht lange, da Barmen durch Faulenbach die Partie bald auf 1:1 stellte und wenige Minuten später durch Strafwurf das Führungstor folgen lassen konnte.

Nach Wiederanspiel beherrscht Schwarz-Weiß Barmen die Lage mehr und mehr. Jedoch ließ ausgesprochenes Pech den zahlenmäßigen Torerfolg nicht höher werden. Trotzdem gelang den Düsseldorfern durch eine Fehlentscheidung des Leiters der Ausgleich. Härter und härter wurde nun das Ringen. Die Erregung war so groß, daß der Schiedsrichter die Mannschaften zusammenrufen mußte. Endlich gelang den Schwarz-Weißen durch einen hohen Ball von Rautenbach das Siegtor, das Viktoria nicht mehr aufholen konnte. Der Kampf war entschieden und brachte den Barmern einen verdienten Erfolg insofern, als sie mit den besseren Gesamtleistungen aufwarteten. Düsseldorfs Spiel litt unter der ungewohnten Mannschaftszusammensetzung, da die Seele der Elf, der repräsentative Mittelläufer Klein, in der Verteidigung spielte. Barmen war sich der Bedeutung vollkommen bewußt und stieß seinen Angriffen locker. Hervorragend war der Sturm, aus der Faulenbach hervorragte. In der Läuferreihe drängte Friese zu sehr, während die Abwehr einschließlich Schrör restlos überzeugen konnte.

Gesellschaftsspiele:

Tura Barmen hatte die Düsseldorfer Polizei zu Gast. Barmen mußte sich schon nach wenigen Minuten zweimal geschlagen bekennen. Trotz weiteren Drängens ging die Polizei aber leer aus. Nach der Pause schraubte Düsseldorf das Ergebnis, obwohl der Kampf nunmehr ausgeglichener wurde, auf 4:0. Erst dann kam Barmen zum verdienten Ehrentreffer.

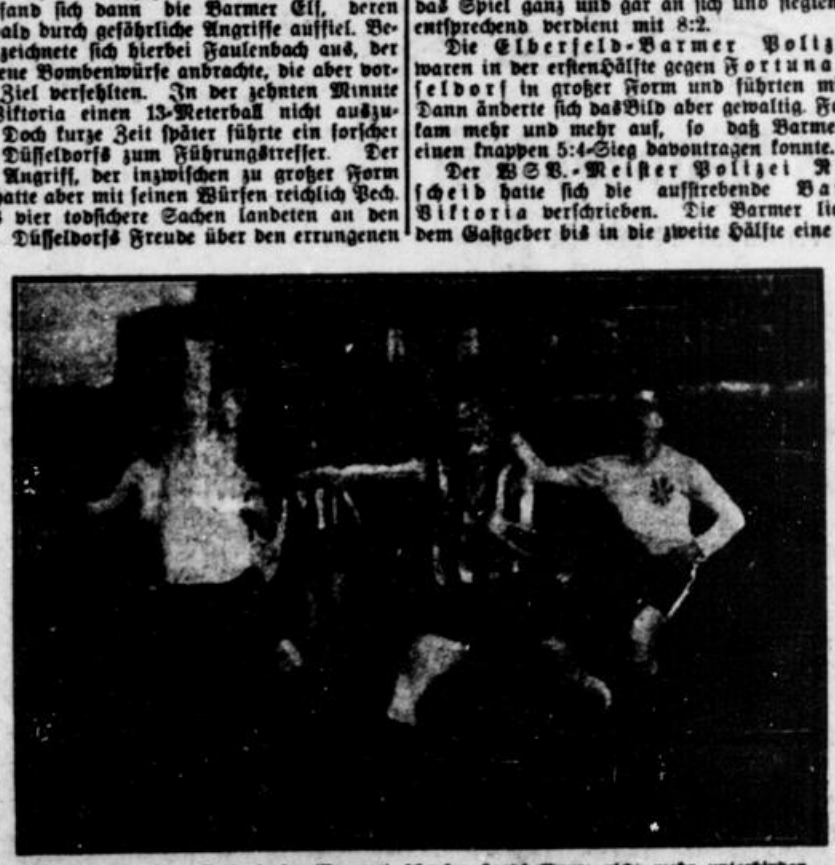
Sport- und Spielvg. Barmen traf auf den V. V. 04 Düsseldorf.-Die Düsseldorfer spielten recht eifrig, konnten aber sonst im allgemeinen an Barmen nicht heranreichen. Während die Ballspieler durch übergroßen Eifer die Partie vor der Pause noch in etwa offenhielten und nur mit 1:3 im Nachteil waren, rissen die Vereinigten das Spiel ganz und gar an sich und siegten dementsprechend verdient mit 8:2.

Die Elberfeld-Barmer Polizisten waren in der ersten Hälfte gegen Fortuna Düsseldorf in großer Form und führten mit 3:0. Dann änderte sich das Bild aber gewaltig. Fortuna kam mehr und mehr auf, so daß Barmen nur einen knappen 5:4-Sieg davontragen konnte.

Der WSV.-Meister Polizei Remscheid hatte sich die aufstrebende Barmer Viktoria verschrieben. Die Barmer lieferten dem Gastgeber bis in die zweite Hälfte eine durchaus ebenbürtige Leistung. Beim Wechsel lautete das Ergebnis 3:3. Kurze Zeit später hieß es 4:4. Erst im Endspurt stellte die Polizei durch eine Anzahl Freiwürfe das Endergebnis von 9:4 her.

Einen ausgezeichneten Eindruck hinterließ das Spiel V. C. 05 gegen Solingen 95. Solingen siegte verdient mit 3:1.

E. C. Barmen und Sportgemeinde Langerfeld spielten 3:3. Solingen 98 siegte infolge besserer Gesamtspielauffassung gegen V. f. L. Remscheid verdient 2:0. Hellas Lennep empfing die Reserven von Tura Barmen, die einen glücklichen 2:1-Sieg buchten. Düsseldorf 99 schlug den zweitklassigen Meister Ratingen 4:0. Turu gewann gegen V. f. L. 10 nur 3:0 und Eller gegen S. V. 04 7:0. Sonnborn hatte T. u. Sp. V. Ronsdorf zu leicht genommen und trat mit zahlreichem Ersatz in Ronsdorf an. Beide Mannschaften hatten ihre Stärke in der Abwehr, die lange Zeit keinen Erfolg zuließ. Durch Freiwurf buchte Ronsdorf schließlich einen Treffer, der zum Sieg führte.



Klein (Viktoria) kann Faulenbachs (Barmen) scharfen Handballwurf nicht mehr unterbinden.

Westdeutschland.

Mittelrheinbezirk: Aufstiegspiel: BfB. Koblenz-Lützel — „Wied"-Niederbieber 8:3.

Niederrheinbezirk: Meisterschaftsspiele: Gr. 1: Union Krefeld — Duisburger SpV. 3:2 (!!). SpVg. Oberhausen-Styrum — Duisburg 99 5:3.

Ruhrbezirk: Meisterschaftsspiele: Gruppe 1: Sportfreunde Essen — Essener SV. 99 4:1. Schwarz-Weiß Essen — MBV. Linden 2:3 (!!). TuS. Bochum — BV. Stoppenberg 5:0. Gr. 2: VfB. Alemannia Dortmund — SC. Dortmund 95 2:6. BV. Buer 07 — Union Gelsenkirchen 2:2.

Westfalenbezirk: Um die Bezirksmeisterschaft in Münster: Borussia Rheine — VfB. Bielefeld 3:2 (!!). Meisterschaftsspiele: Gruppe 1: Westfalia Ahlen — Teutonia Lippstadt 3:1. Westfalia Scherlebeck — Union Herford 2:1. Gruppe 2: SV. Greven 09 — Sparta Nordhorn 6:1. FV. 06 Osnabrück — Hammer SpVg. 4:3.

Nürnberg verliert!

Runde der Meister.

SV. Mannheim-Waldhof — Bayern München 2:5 (1:1); FV. Saarbrücken — Kickers Stuttgart 2:5 (1:0); Wormatia Worms — SpVg. Fürth 0:0 (!!).

Trostrunde.

Wacker München — 1. FC. Nürnberg 3:2 (2:0) (!!!); SC. Freiburg — VfL. Fürth 3:2 (1:2); Phönix Karlsruhe — München 1860 2:1 (1:1); Union Böckingen — VfB. Stuttgart 4:2 (2:0); Ludwigshafen 05 — FSV. Frankfurt 0:1 (0:0); FSV. Mainz 05 — VfL. Neu-Isenburg 2:2 (1:1); Rotweiß Frankfurt — VfL. Neckarau 1:1 (1:1).

Verbandsspiel: Gau Württemberg: Sportfreunde Stuttgart — FC. Birkenfeld 2:4.

Mitteldeutschland.

Meisterschaftsspiele:

Nordwest-Sachsen: VfB. Leipzig — Eintracht Leipzig 6:0; Viktoria Leipzig — Markranstädt 4:2; Fortuna Leipzig — Wacker Leipzig 1:6; Sportfreunde Leipzig — SpVg. Leipzig 5:2; Arminia Leipzig — TuV. Leipzig 4:5. Ost-Sachsen: Guts-Muts Dresden — Fußballring Dresden 1:0; Dresden 1893 — SpVg. Dresden 2:2; FV. 06 Dresden—Dresdenia Dresden 1:1; VfB. Dresden—Meißen 08 1:1; Dresdener SC.—Brandenburg Dresden 2:0. Mittel-Sachsen: Chemnitzer BC. — Sturm Chemnitz 0:5; Teutonia Chemnitz — Preußen Chemnitz 0:4; Polizei Chemnitz — Mittweida 99 1:3. Vogtland: Konkordia Plauen — Vogtl. FC. Plauen 3:1; Polizei Plauen — Elsterberg 0:0. Ost-Thüringen: VfB. Rudolstadt — 1. SV. Jena 2:1; SC. Apolda — SC. Weimar 5:2. Nord-Thüringen: VfB. Erfurt—SC. Stadtilm 6:3; Post Erfurt—SpVg. Erfurt 3:0; SV. Arnstadt — SC. Erfurt 3:2; Sportring Erfurt — Schwarz-Weiß Erfurt 0:3. Mittel-Elbgau: SuS. Magdeburg — Preußen Burg 1:0; Fortuna Magdeburg—Viktoria 96 Magdeburg 1:1. Saalegau: Sportfr. Halle — Halle 98 0:1; Favorit Halle — Borussia Halle 0:3; Eintracht Halle — Wacker Halle 2:9; Merseburg 99 — Halle 98 5:3. West-Sachsen: Meerane 07 — Zwickauer SC. 4:1; VfB. Glauchau—TuV. Werdau 4:1.

Norddeutschland.

Meisterschaftsspiele: Hamburg-Altona: Alster: St. Pauli FC. — Viktoria Hamburg 0:4; Elbe: Union Altona — Altona 93 1:2; Alemannia Hamburg — Ottenser SV. 2:5; Privatspiele: Rothenburgsort — St. Georg Hamburg 0:2; Sperber Hamburg — Komet Hamburg 4:4; Barmbeck-Uhlenhorst — Eimsbüttel 4:5. Harburg: Meisterschaftsrunde: SV. Harburg — Viktoria Wilhelmsburg 2:3; Abstiegsrunde: Eintracht Lüneburg — Wilhelmsburger FV. 3:1; Wilhelmsburger SC. — Normannia Harburg 3:2; Privatspiele: SC. Wilstorf — Unitas Hamburg 2:2. Bremer Bezirk: Weser: SuS. Delmenhorst — VfB.-Komet Bremen 1:4; BBV.-Union Bremen — Geestemünder SC. 2:2; Jade: Werder Bremen — ATSV. Bremen 6:2; Stern Bremen — VfL.-Polizei Bremen 0:1; Privatspiele: Eintracht Bremen — Delmenhorster FC. 4:4. Schleswig-Holstein: Runde der Ersten: Kilia Kiel — Hohenzollern-Hertha Kiel 1:4; Gaardener BV. — Union Teutonia Kiel 0:5.

Brandenburg.

Blau-Weiß Köln — Hertha-Berliner SC. 1:5 (Gel.-Sp.); 1 FC. Neukölln — Concordia Berlin 4:1, Berliner SV. 92 — Viktoria Berlin 2:3; Wacker 04 Tegel — Corso Berlin 4:1; Tasmania Neukölln — Spandauer SV. 5:3 (Gel.-Sp.); Minerva Berlin — Kickers Schöneberg 2:3; Tennis-Borussia Berlin — Union Oberschöneweide 4:0; Alemannia Berlin — Union Potsdam 2:3; Preußen Berlin — Weißensee 1900 2:1; Norden-Nordwest Berlin — Preußen Stettin 3:1 (Gel.-Sp.)



Endrunde um die Boxmeisterschaft des Gaues Niederrhein.

Figge vom Elberfelder Box-Klub Gaumeister im Halbschwergewicht.

Die am Samstag in Hamborn ausgetragenen Meisterschaftskämpfe wurden mit sehr großem Siegeswillen und großer Härte ausgetragen, sichert doch der Gaumeistertitel dem Inhaber die Teilnahme an den westdeutschen Meisterschaften. Von den Kämpfern des Bezirks Berg konnte sich nur Figge durchsetzen, der in einem Hauptkampf den Titel erwarb. Schon vom ersten Gongschlag ab übernahm Figge die Führung. Es gelang ihm sogar, seinen alten Rivalen Brost von Duisburg-Meiderich wiederholt anzuschlagen, aber mit ungeheuerer Energie hielt dieser sich über die Runden, konnte es aber trotzdem nicht verhindern, daß er jede Runde hoch an Figge abgeben mußte und sehr hoch nach Punkten verlor.

Die anderen Kämpfe brachten noch folgende Resultate: Im Fliegengewicht verlor der vorjährige Gaumeister Kister Solingen gegen Henkel Meiderich. Im Bantamgewicht wurde Kuwertz von Velbert kampflos Sieger, da sein Gegner, Claus Düsseldorf, wegen einer Knieverletzung nicht antreten konnte. Im Federgewicht gab Strenger Heiligenhaus nach verschiedenen Niederschlägen gegen Clages Düsseldorf auf. Der langjährige Meister im Leichtgewicht, Streib Düsseldorf, konnte seinen Titel erfolgreich gegen Kartz Oberhausen verteidigen. Ebenso blieb der vorjährige Meister im Weltergewicht Sieger über seinen Gegner, Daemen Velbert. Der Mittelgewichtskampf sah zwei Lokalrivalen von Essen im Ring. Auch hier blieb der vorjährige Meister Sommer über Grigo Sieger. Im Halbschwergewicht mußte der Titelhalter seinen Titel wie eingangs erwähnt, an Figge abgeben. Der Schwergewichtskampf war der kürzeste des Abends, schon in der ersten Minute mußte der Gegner von Schönrath, Mattuscheck Oberhausen, für die Zeit auf die Bretter.



Figge-Elberfeld, rheinischer Boxmeister.

Wuppertaler Hockeysport.

Elberfelder T.G. schlägt Solingen 95 mit 6:0 (2:0). — Schwarz-Weiß erzielt gegen Eintracht Dortmund ein mageres 5:5-Ergebnis. — Remscheid spielt gegen D. S. D. Düsseldorf 2 1:1 (0:0).

Die angesetzten Treffen konnten bei herrlichster Witterung, aber doch teilweise recht schlechten Platzverhältnissen restlos durchgeführt werden.

Die Elberfelder Turngemeinde überraschte in Solingen nach der angenehmen Seite, denn der dortige Fußballklub v. 1895 wurde mit nicht weniger als 6:0 aus dem Felde geschlagen. Die ehemaligen Sonnborner hatten auf Grund des Spieles gegen Barmen die Sturmreihe umgestellt, eine Maßnahme, die sich als richtig erwies und die bewirkte, daß die Durchschlagskraft des Angriffes dadurch erheblich gewonnen hatte. Leider waren die Platzverhältnisse denkbar schlecht und erschwerten daher die Leistungen ungemein, so daß ein einwandfreies Hockey nicht gezeigt werden konnte. Immerhin bemühte man sich, so gut es ging, ein angenehmes Spiel zu zeigen. — Die zweite Mannschaft der Elberfelder fand sich mit dem Platz überhaupt nicht ab und mußte hier eine einwandfreie und verdiente 4:0-Niederlage durch die junge Mannschaft von Solingen einstecken.

In Barmen hatte Schwarz-Weiß auf Mallack die bekannte Mannschaft des T. V. Eintracht Dortmund zu Gaste. Der Gegner, der im Hinspiel verdient mit 2:0 unterlag, entpuppte sich als eine gefährliche und schnelle Mannschaft, so daß Barmen Mühe hatte, ein Unentschieden herauszuholen. Kurz vor Schluß stand der Kampf noch 5:4 für Dortmund, und erst ein kraftvoller Angriff brachte gleichzeitig mit dem Abpfiff den Ausgleich. Viel wurde nicht geboten, zumal beide Parteien mehrfachen Ersatz hatten und im übrigen teilweise recht planlos spielten. Wenig angenehm fiel auch das viele und laute Reden einzelner Barmer Spieler untereinander auf. Barmen begann den torreichen Kampf mit einem prachtvollen Schuß des Halbrechten. Dortmund glich jeweils kurz darauf aus und riß im Verlauf der zweiten Halbzeit sogar die Führung an sich, da die Hintermannschaft der Schwarz-Weißen einige böse Schnitzer machte. Die letzte Viertelstunde gehörte dann wiederum dem Platzverein, der aber bei der vielbeinigen Verteidigung Dortmunds nicht durchkommen konnte und zudem den Angriff zu stark massierte. Hervorzuheben ist lediglich der Halbrechte von Barmen und der schnelle Linksaußen der Gäste. Der Platz war einwandfrei und die Leitung gut.

Der Remscheider Turnverein v. 1861 hatte die zweite Mannschaft des Deutschen Sportklubs Düsseldorf verpflichtet. Die Gäste mußten sich trotz technischer Ueberlegenheit mit einem mageren 1:1-Ergebnis zufriedenstellen, denn die Bergischen nahmen den Kampf ernst und glichen den Mangel an Technik durch großen Eifer vollkommen aus. Düsseldorf gefiel sonst gut, zeichnete sich aber auch durch recht unangenehmes Reklamieren gegenüber den neutralen Schiedsrichtern aus, so daß zeitweilig verschiedene Platzverweisungen erfolgen mußten. Der schwere Boden im Stadion stellte an die Spieler große Anforderungen und benachteiligte beide Parteien gleichermaßen.

Fechtveranstaltungen der D.T. in Vohwinkel

\# **Vohwinkel, 30. Jan.** In der hübschen Turnhalle des Vohwinkeler Realgymnasiums herrschte gestern vormittag und nachmittag ein emsiger Betrieb. Eisen klirrte auf Eisen, Rufe erklangen. Die Gaugruppe Ost des Kreises 8b der Deutschen Turnerschaft veranstaltete ein Werbefechten, das zugleich für die Teilnehmer eine Gelegenheit war, ihr Können in aller Oeffentlichkeit darzutun. Daß diese Veranstaltung gerade nach Vohwinkel gelegt wurde, hat seinen Grund in dem lebhaften Interesse, das in Vohwinkel für die Gründung einer Fechtvereinigung besteht.

Der Nachmittag brachte Säbelfechten. Auch hierbei wurden recht interessante und spannende Kämpfe vorgeführt. Bemerkenswert war der frische Offensivgeist, der fast alle Kämpfer beseelte, so daß es den Kampfrichtern manchmal schwer wurde, den blitzartig erfolgenden Schlagwechsel zu verfolgen. Die zahlreich erschienenen Zuschauer, die die Tribüne füllten, kamen voll und ganz auf ihre Kosten. Es dauerte annähernd drei Stunden, bis alle Runden ausgetragen waren und die Sieger herausgerechnet werden konnten. Es stellte sich dabei heraus, daß die Kämpfer aus der Klingenstadt Solingen fast alle Siege errangen. So mußten dem Solinger Turnerbund die vier ersten Siege überlassen werden. Sie wurden erfochten von den Turnern Lauterjung (1. Sieger), Friedrichs (2. Sieger), Moritz (3. Sieger) und Möller (4. Sieger). Die fünfte und sechste Stelle belegten Welp und Michel vom Turnverein Jahn-Remscheid.



Fechtlehrer Killmer-Barmen gegen Fräulein Helmy Schneider-Velbert. — Kampf im Florett.

Im Säbelfechten verdienen besonders Moritz, Welp und Lauterjung hervorgehoben zu werden, die ausgezeichnete Leistungen zeigten. Ueberhaupt bewieß die gut aufgezogene Veranstaltung, daß der Fechtsport in der Deutschen Turnerschaft nicht nur von den Herren, sondern auch von den Damen eifrig und — wie man erkennen konnte — mit größtem Interesse gepflegt wird.

Im Anschluß an das Säbelfechten fand noch ein allgemeines Schaufechten statt, an dem sich Damen und Herren beteiligten. Die Veranstaltung hat zweifellos dazu beigetragen, das Interesse für das Fechten auch in Vohwinkel zu wecken und zu vertiefen.

Die deutsche Hockey-Elf schlägt Hamburg 5:3 (3:3).

BSV. Hamburg, 29. Januar. (Eig. Drahtbericht.) Die deutsche Hockey-Olympia-Mannschaft absolvierte heute in Hamburg vor etwa 1500 Zuschauern ihr erstes Probespiel gegen eine Hamburger Stadtelf. Beide Mannschaften erschienen in der vorgesehenen Aufstellung und lieferten sich auf dem glatten, aber trockenen Boden einen sehr interessanten Kampf. Die Auswahlelf Hamburgs war der deutschen Elf technisch nicht gewachsen, legte aber dafür einen bemerkenswerten Eifer an den Tag, der nicht ohne Erfolg blieb, denn sie konnte den Kampf durchweg offen halten und auch einige verdiente Torerfolge buchen. Allerdings ist hieran der Hüter Linke in der Olympiamannschaft nicht schuldlos, der sein Gegenüber Eberl nicht entfernt erreichte. Sehr gut waren dagegen die samos eingespielten Verteidiger Wöltje und Leckfeld. Von den Läufern gefiel der linke Irmer (Bremen) am besten. Im Sturm überragten Weiß und die Außenstürmer Wollmer und Haverbeck, aber auch Müller konnte gefallen, wohingegen Boche nach der Pause stark abfiel. Aus der Hamburger Elf kann man außer dem Hüter niemand hervorheben, die Elf war völlig gleichwertig besetzt.

Aus dem Ortsverband Barmer Sportvereine.

Die diesjährige Jahreshauptversammlung, zu der fast alle Vereine Vertreter entsandt hatten, stand im Zeichen weiterer einmütiger Zusammenarbeit. Nach Erstattung des Jahresberichts durch den Vorsitzenden Werner wurde dem Vorstand für seine Tätigkeit einstimmig Entlastung erteilt. Aus den Ausführungen verdient das gute Abschneiden der Fuß- und Handball-Städtemannschaften im besonderen Erwähnung. Es geht vorwärts im Barmer Sport! Das beweisen nicht nur die von den offiziellen Stadtvertretungen errungenen Erfolge, sondern auch der gute Stand aller Barmer Mannschaften in der diesjährigen Meisterschaftssaison bezeugt es. Aber auch an gemeinschaftlichen Veranstaltungen (Stadtverband für Leibesübungen) nahmen die OBS.-Vereine recht rege teil. Zu erwähnen bleibt der Staffellauf Schwelm-Barmen, die erstmalig zum Austrag gekommene Barmer Kampfspiele und die Hindenburgstaffeln im Siebengebirge. Neben dieser rein sportlichen war die Verwaltungsarbeit recht umfangreich. Zahlreiche Anträge der Vereine wurden durch Vermittlung des OBS. bei der Stadtverwaltung usw. eingereicht und auch in den meisten Fällen zur Annahme gebracht, wodurch Unterstützungen, Darlehen usw. an die Vereine gewährt werden konnten. Die anschließend getätigte Neuwahl ergab einstimmige Wiederwahl des ersten und zweiten Vorsitzenden Werner (Viktoria) und Dr. Heckhausen (SSVg.). Der bisherige Geschäftsführer, Hofstadt (Langerfeld), trat aus Gesundheitsrücksichten zurück. Für ihn wurde Winkler (Polizei-SV.) einstimmig gewählt.

Bezüglich des Eintrittsgeldes bei sportlichen Veranstaltungen für Schwerkriegsbeschädigte (Ausweis mit Bild) und Amputierte wurde festgelegt, daß in Zukunft die Vorgenannten allemal den Eintrittspreis für Stehplatz zu entrichten haben und dafür, soweit vorhanden, Sitzplatzgelegenheit erhalten.

Sparta Köln — Düsseldorf 09 — Elberfeld 83.

Sparta gewinnt den Klubkampf für Herren gegen Düsseldorf 09. — Im Jugendkampf siegt Düsseldorf 09 gegen Elberfeld 83.

Die Klubkämpfe des Düsseldorfer Schwimmklubs 09, und zwar der der Herren gegen Sparta Köln und der der Jugend gegen den Elberfelder Schwimmklub 83, hatten trotz des schönen Wetters einen überaus zahlreichen Besuch erfahren. Die Wettkämpfe zeigten, daß Düsseldorf 09 zurzeit einmal wieder über hervorragende Kräfte verfügt und darum in der Gesamtheit keinen Verein in Westdeutschland mehr zu fürchten braucht. Namentlich die Brust- und Freistilschwimmer besitzen einen schönen, flüssigen Stil, gegen den der der Elberfelder noch weit zurücksteht und auch die Kölner, außer Budig und Derichs, nichts Besseres aufzuweisen haben.

Die Jugend von Elberfeld 83, die bislang als die stärkste im Bergisch-Märkischen Gau galt, mußte infolgedessen trotz äußerster Anstrengung eine recht empfindliche Niederlage einstecken. Sie verlor sämtliche fünf Staffeln, und zwar zwei für die Knaben und drei für die Jugend, sowie das Wasserballspiel. Anerkannt werden soll aber doch der Eifer und die Hingabe, mit der sie sich für eine verlorene Sache einsetzte, die sie selbst wohl am wenigsten erwartet hatte.

Das größere Interesse beanspruchte natürlich der Herrenzweikampf, da SC. Sparta Köln zur besten deutschen Klasse gehört. Hier gab es heiße Kämpfe. Die Freistilstaffel über 6mal 100 Meter gewann knapp Düsseldorf 09. Sie erhielt dadurch ihren besonderen Reiz, daß man auf beiden Seiten die besten Leute zuerst starten ließ und so gleichzeitig einen Einzelkampf zwischen diesen herausschälte. Der Düsseldorfer Jansen hielt sich sehr gut zu dem Spartaner Derichs, der sein ganzes Können aufbieten mußte, um seinen Gegner am Ziel nur mit einem Meter zu schlagen. Die 3mal-200-Meter-Brustkstaffel war von vornherein durch Budig eine sichere Sache für die Spartaner. Wenn auch Feuerstein-Düsseldorf gegen Krämer-Köln 7 Meter sicherstellte, so verringerte doch schon Hentz gegen Esch den Abstand auf 1 Meter, und da dann Düsseldorf, um Jansen zu schonen, für diesen Predöhl schwimmen ließ, war es Budig ein leichtes, diesen um etwa 25 Meter hinter sich zu lassen. Die 10mal-40-Meter-Freistilstaffel brachte dann wieder ein sehr scharfes Rennen, in dem Sparta, zwar vom ersten Mann an führend, seinem Gegner nur 1 Meter abgewinnen konnte. Auch das Wasserballspiel führte zwei ebenbürtige Gegner zusammen, obwohl Sparta hierin die beste westdeutsche Mannschaft stellt. Das Spiel stand bei Halbzeit auf 2:2 und beim Schluß auf 4:3 für Köln.

Ergebnisse der einzelnen Kämpfe:

Knaben-Freistilstaffel, 5mal 40 Meter: Düsseldorf 09 in 2:23.3 Min., Elberfeld 83 in 2:25.4 Min. — Knaben-Brustkstaffel, 5mal 80 Meter: Düsseldorf 09 in 6:15 Min., Elberfeld 83 in 6:25.1 Min. — Jugend-Freistilstaffel, 10mal 100 Meter: Düsseldorf 09 in 13:28,6 Min., Elberfeld 83 in 13:52 Min. — Jugend-Brustkstaffel, 10mal 100 Meter: Düsseldorf 09 in 15:39 Min., Elberfeld 83 in 15:50.4 Min. — Jugend-Lagenstaffel, 9mal 100 Meter: Düsseldorf 09 in 12:53,4 Min., Elberfeld 83 in 12:56.6 Min. — Jugend-Wasserballspiel: 3:2 für Düsseldorf 09 (Halbzeit 2:1). — Herren-Freistilstaffel, 6mal 100 Meter: Düsseldorf 09 in 6:32 Min.; Köln in 6:33.2 Min. — Herren-Brustkstaffel, 3mal 200 Meter: Sparta in 8:53 Min.; Düsseldorf in 9:20 Min. — Herren-Freistilstaffel, 10mal 40 Meter: Sparta in 3:42.7 Min.; Düsseldorf in 3:43.4 Min. — Herren-Wasserballspiel: 4:3 für Sparta Köln (Halbzeit 2:2).

Astenbergsonne.

Ein herrlicher Wintersporttag im Sauerland.

Auch diesmal brauchte man es nicht zu bereuen, Großstadtluft und Großstadtgewühl mit der wechselvollen winterlichen Welt der Berge vertauscht zu haben.

Schneetag im Sauerland! Der in diesem launischen Winter allmählich des Schnees entwöhnte Großstädter will es kaum glauben. Und doch stehen Berge und Wälder in weißem Winterkleid, über dem die Sonne in lautlosem Jubelgesang ihren Tageslauf beginnt. Freilich der Schneeschuhläufer, der sonst keine Gebundenheit, kein Halten an bestimmte Bahn auf weiten schneeigen Hängen, keine Entfernung und keine Hindernisse kennt, muß sich diesmal bescheiden. Aber im Astengebiet schimmern noch die weißen Flächen und laden zum munteren Sport auf den gleitenden Brettern.

Kein Wunder also, wenn auch die gestrigen Wintersportzüge zahlreiches sporthungriges Zechvolk nach Winterberg führten. Gewiß der gewaltige Andrang des vorigen Sonntags hat nachgelassen. Aber doch sind's noch der Männlein und Weiblein genug, die auf die Gunst des Wetters vertrauen.

Ihre Hoffnung hat nicht getrogen. Auf die verharschten Hänge hat der Schneefall der letzten Woche noch eine dünne Decke von Pulverschnee getragen. Eine dünne Decke, schon teilweise vereist! Doch sie langt zum Sport. Heisa, wie geht da die sausende Fahrt über weilige Hügel hinweg. Und um die gleitenden Bretter bei den scharf gezogenen Bögen und Schwüngen wirbelt der Schnee auf wie sprühender Gischt um den Schiffsbug. Hinter dem Fahrer sprüht die Wolke silbernen Staubes. Vor allem aber flutet über die Welt der Berge ringsum das strahlende Sonnenlicht am azurnen Himmel, leuchtet in tausend Farben und macht den allzu kurzen Tag zum Festtag reinster Sportfreude und zu Quellen neuer Kraft.



Skiläufer im Astengebiet.

Wir sind für St. Moritz und Amsterdam gerüstet.

Der Olympia-Ausschuß tagte in Berlin.

WB. Berlin, 29. Januar. (Eigener Bericht.) Der Sitzung des Deutschen Olympia-Ausschusses in Berlin — der letzten vor St. Moritz — wohnten außer dem Vorstand des Reichsausschusses und den Vertretern sämtlicher Verbände auch das deutsche Mitglied im Internationalen Olympischen Komitee, Herzog Adolf Friedrich von Mecklenburg, und der deutsche Vertreter in Amsterdam, von Lindeiner, bei. Als Ergebnis der Beratungen kann vorweggenommen werden, daß Deutschland für St. Moritz sowohl wie für Amsterdam so gut wie nur möglich gerüstet ist und daß alle technischen Vorbedingungen für eine volle Entfaltung des Könnens der deutschen Teilnehmer gegeben sind. Daneben ist besonders bemerkenswert die erfreuliche Tatsache, daß die Deutsche Hochschule für Leibesübungen das deutsche neuzeitliche Turnen in Form einer gymnastischen Vorführung doch noch in Amsterdam zur Geltung bringen wird, nachdem die Deutsche Turnerschaft bekanntlich sich noch nicht zu einer offiziellen Teilnahme entschließen konnte. Wer sich des hervorragenden Eindrucks erinnert, den die Deutsche Hochschule bei den 2. Deutschen Kampfspielen in Köln hinterlassen hat, wird diese Lösung der Frage mit großer Freude begrüßen.

Aus dem Bericht des Generalsekretärs Dr. Diem

über seinen kürzlichen Besuch in Amsterdam ist als bemerkenswert hervorzuheben, daß Dr. Diem aus allen seinen Beobachtungen an Ort und Stelle das sichere Gefühl gewonnen hat, daß weder an der deutschen Organisation für Amsterdam im einzelnen, noch an der Organisation der Holländer für die Spiele und alles, was damit zusammenhängt, letzten Endes etwas auszusetzen sein wird. Das holländische Komitee wird seiner schwierigen Aufgabe in jeder Weise gerecht werden. Die Organisation von Privatquartieren unter städtischer Aufsicht nach dem Muster der Leipziger Messe hat dazu geführt, daß in kurzer Zeit 5000 einwandfreie Privatquartiere im Preise von 2 bis 5 Gulden einschließlich Frühstück zur Verfügung gestellt wurden. Von größter Wichtigkeit ist nur, daß Quartierbestellungen und ebenso Kartenbestellungen möglichst schnell eingereicht werden, da nach der Reihe der Anmeldungen verfahren werden wird. Die Eintrittskarten zu den Spielen sollen so rationiert werden, daß die ausländischen Besucher auf jeden Fall einen gebührenden Anteil erhalten. Der Stadionbau ist weit fortgeschritten und verspricht alle sportlichen Vorbedingungen zu erfüllen sowie einen hervorragenden Rahmen abzugeben. Besondere Umkleide und Ruheräume für die deutschen Teilnehmer werden durch Aufstellung eines Zeltes auf dem ursprünglich für die Tennisplätze in Aussicht genommenen Gelände geschaffen werden. Im übrigen wird

die ganze deutsche Expedition in Zandvoort

untergebracht, wo es gelungen ist, auch die noch fehlenden Quartiere zu beschaffen. Ebenso ist die Frage der Beförderung durch Autobusse zufriedenstellenderweise geregelt.

Herr von Lindeiner ergänzte diese Ausführungen durch die Mitteilung, daß man in Holland dem Kommen der deutschen Expedition mit besonderer Freude entgegensehe. Die starke deutsche Kolonie freue sich, die Landsleute begrüßen zu können. Sie hat u. a. die Einrichtung eines deutschen Heims in Aussicht genommen.

Die Berichte der Wintersportverbände

ergaben ein sehr befriedigendes Bild über die äußerst gründliche und sorgfältige Vorbereitung der deutschen Teilnehmer. Die Erfolge der deutschen Skiläufer, die in Stärke von 22 Mann in Pontresina untergebracht sind, an den letzten Sonntagen sind bekannt. Besonders erfreulich ist, daß das Auftreten dieser Mannschaft in jeder Beziehung einen so ausgezeichneten Eindruck hinterlassen hat. Die 26 Teilnehmer des Deutschen Eislaufverbandes haben ebenfalls sich in Pontresina vorbereitet, auch der Bobverband mit seinen 16 Teilnehmern hat sich sorgfältig gerüstet, und ebenso das Militär, das die deutschen Farben in St. Moritz vertreten soll.

276 in Amsterdam.

Die Nachprüfung der Teilnehmerzahlen für Amsterdam ergab für Hockey und Fußball je 25, für die Leichtathleten 88, die Schwerathleten 29, die Fechter 14, die Fünfkämpfer 7, die Radfahrer 14, die Schwimmer 45, die Segler etwa 12, entgegen den bisher in Aussicht genommenen 15, da es leider nicht gelungen ist, den Bau einer Achtmeter-Jacht zustande zu bringen. An Ruderern werden 30 nach Amsterdam entsandt, an Boxern 14 und an Reitern ebenfalls 14. Deutschland wird mit 70 Leuten mehr als Amerika die weitaus stärkste Teilnehmerzahl aus dem Auslande entsenden.

Die oben erwähnte Entsendung von je 50 Studenten und Studentinnen der Deutschen Hochschule für Leibesübungen zu einer gymnastischen Vorführung am 10. August 1928 wurde nach kurzer Aussprache einmütig bewilligt. Die Kosten werden dadurch wesentlich geringer, daß die Hochschüler in einer Kaserne in Schohol im Massenquartier untergebracht werden können, daß sie vierter Klasse fahren und außerdem pro Kopf 60 Mark zu der Expedition selbst beisteuern werden.

Vertreter der deutschen Mannschaft in St. Moritz und Amsterdam wurde Dr. Diem, die Olympiakleidung wurde grundsätzlich nach dem Muster von Stockholm festgelegt, technische Einzelheiten den Verbänden überlassen. Als Ärzte werden nach St. Moritz Dr. Brustmann und Dr. Hoske mitgehen. Die Frage der Masseure ist für beide Städte in befriedigender Weise gelöst, die geplanten Ausscheidungen in den von mehreren Verbänden gemeinsam betriebenen Sportarten sind bis auf Einzelheiten festgelegt. Im Schwimmen werden nur die Springer der Deutschen Turnerschaft teilnehmen, und zwar im Rahmen der Deutschen Meisterschaften des DSV.

Von nachfolgenden Winter-Sportplätzen liegen in den Hauptgeschäftsstellen des General-Anzeigers für Elberfeld-Barmen, Elberfeld, Walter-Rathenau-straße 50, und Barmen, Neuerweg 57, Prospekte auf, die an Interessenten kostenlos abgegeben werden:

Bayerisches Hochgebirge
Garmisch-Partenkirchen
Mittenwald
Obladis bei Landeck (Tirol)
Ladis bei Landeck (Tirol)

Voß wieder Eislauf-Europameister.

Die am Samstag und Sonntag vom Troppauer Eislaufverein durchgeführten Europameisterschaften der Herren endeten mit einem Siege des Titelverteidigers und Weltmeisters Ingenieur Böckl (Wien). Die Entscheidung brachte das Kürlaufen am Sonntag. Eingeleitet wurden die Wettkämpfe des Sonntags durch das Kürlaufen für den internationalen Damen-Wettbewerb, an dem die Wienerinnen Brunner und Hornung und die Budapesterin Frisch teilnahmen. Sieger wurde verdient Frl. Melitta Brunner. Den 2. Platz belegte etwas überraschend Frl. Edith Fisch (Budapest). Im Kampf um die Europameisterschaft zeigte sich Böckl ganz auf der Höhe seiner Kunst, für die technische Schwierigkeiten und das Gesetz der Schwere nicht zu bestehen scheint. K. Schäfer war in der Kür in seinem Element. Er konnte den diesjährigen österreichischen Meister Dr. Preisegger auf den 3. Platz verweisen. Den 4. Platz belegte Wrede. Das Paarlaufen endete mit dem Siege des Wiener Paares Brunner-Wrede.

Deutsche Kunstlauf-Meisterschaften.

Beginn der Wettbewerbe in Füssen. — Gute Eisverhältnisse.

WB. Füssen, 29. Januar. (Eig. Drahtb.) Die deutschen Meisterschaften im Eiskunstlaufen nahmen programmäßig auf dem Mittersee bei Füssen (Algäu) ihren Anfang. Das Eis befand sich in bester Verfassung und die Organisation des Veranstalters EV. Füssen in Gemeinschaft mit dem Füssener Verkehrsverein und der sportfördernden Stadtverwaltung war ausgezeichnet. Zur Damenmeisterschaft traten Frau Brockhöfft, Frl. Winter und Frl. Flebbe (alle Berlin) an. Die drei Damen erledigten ihre Pflichtfiguren sehr gut. Ein Punktergebnis ist noch nicht bekannt geworden.

Am Nachmittag wurde zuerst das 5000-Meter-Eisschnellaufen ausgetragen, bei dem der junge Berliner Schönbrodt die beste Zeit erzielte, jedoch disqualifiziert werden mußte, da er sich hinsichtlich der Distanz zwischen ihm und seinem Partner nicht an die internationalen Rennvorschriften hielt. Die Ergebnisse waren: Eisschnellaufen 500 Meter: 1. Fischera (Wien) 51,6 Sekunden; 2. Fous (Wien) 52,9 Sekunden; 3. Pellischek (Wien) 53,4 Sekunden; 4. Vilda (Budapest) 53,1 Sek.; 5. Lukstin (Lettland) 54,2 Sek. Eisschnellaufen 1500 Meter: 1. Fischera (Wien) 2:43,8 Min.; 2. Lukstin (Riga) 2:44,4 Min.; 3. Pellischek (Wien) 2:48 Min.; 4. Fous (Wien) 2:48,5 Min.; 5. Schönbrodt (Berlin) 2:54 Min.; Eisschnellaufen 5000 Meter: 1. Pellischek (Wien) 9:46,3 Min.; 2. Lukstin (Riga) 9:47 Min.; 3. Biharg (Budapest) 10:07 Min.; 4. Fous (Wien) 10:09,6 Min.; 5. Schönbrodt (Berlin) disqualifiziert; er erreichte 9:45,7 Minuten. — 1600 Meter Staffellauf: 1. Pellischek (Wien), Fischers (Wien), Fous (Wien), Schönbrodt (Berlin)* 2:50 Min.; 2. Biharg (Budapest), Vilda (Budapest), Mero (Budapest), Lukstin (Riga) 2:55 Min.

*

Die Deutschen Eiskunstlaufmeisterschaften wurden am Sonntag in Anwesenheit von 4000 Zuschauern auf dem Mittersee bei Füssen zu Ende gebracht. In der Herren-Konkurrenz mußte sich der vorjährige deutsche Meister Franke von Rittberger geschlagen bekennen. Die Damen-Meisterschaft fiel wieder an Frau Brockhöfft und in der Meisterschaft im Paarlaufen waren Frl. Kißhauer-Easte nicht zu schlagen.

Europa-Kunstlaufmeisterschaft.

Am Sonntagvormittag wurde in Troppau das Kürlaufen im internationalen Damenlaufen zur Durchführung gebracht, in dem im Gesamtergebnis die Wienerin Fräulein Melitta Brunner vor Edith Fisch (Budapest) und Gerda Hornung siegreich hervorgingen. Der mit Spannung erwartete Kampf um die Herrenmeisterschaft von Europa im Kunstlaufen sah den Verteidiger des Titels, Ingenieur Willy Böckel (Wien) vor Karl Schäfer siegreich.

Schi-Meisterschaften der Schweiz.

18-Kilometer-Langlauf.

WB. Gstaad, 28. Jan. Bei prächtigem Wetter wurden am Samstag die 22. Schiverbandsläufe um die Meisterschaft der Schweiz mit dem 18-Kilometer-Langlauf fortgesetzt. Die Beteiligung war sehr groß. Von den deutschen Teilnehmern der Olympia-Auswahlmannschaft zeigte sich der Münchener Steinhauer als der erfolgreichste. Er kam nur 45 Sekunden hinter dem Sieger ein und belegte einen guten dritten Platz. Der vorjährige Sieger in diesem Lauf, Walter Glaß, kam erst als 15. an.

Ergebnisse: 1. Furrer (Zermatt) 1:24.48, 2. Bußmann (Luzern) 1:25,26, 3. Steinhauer (München) 1:25,30, 4. Zogg (Arosa), 5. Julen (Zermatt), 6. Gourlaouen (Airolo), 7. Wende (Deutsch-Böhmen), 8. Rubi (Grindelwald), 9. Wampfler (Zweisimmen), 10. Bohren (Christian), 11. Zogg (Arosa), 12. Theato (München), 13. Zeier (Luzern), 14. Dotta (Airolo), 15. Walter Glaß (Obersachsenberg), vorjähriger Sieger.

WB. Gstaad, 29. Jan. Auch der dritte Tag der 22. Schweizerischen Verbands-Schirennen war von denkbar bestem Wetter begünstigt. Die Anteilnahme des Publikums war überaus groß. 5000 Zuschauer waren bei den Sprungläufen zugegen. Der vorjährige Meister Walter Glaß führte drei schöne gestandene Sprünge von 46, 46 und 53 Meter aus. Der tschechische Meister Wende, der sich durch den Langlauf sehr in den Vordergrund geschoben hatte, fiel durch seine 42, 43 und 48 Meter weiten Sprünge ziemlich ab. Sehr gute Sprünge absolvierten auch Rubi (Grindelwald) und Stephan Lauener (Wengen), die 42, 48, 53 und 45, 47 und 53 Meter weit sprangen. Weitere bemerkenswerte Leistungen sah man von den Schweizern Sepp Schmidt (Adelboden) 45, 47, 53 Meter, Prosani (Gstaad) 42, 47, 51 Meter, Kaufmann 45, 47, 53 Meter, Eidenbenz (St. Moritz) 42, 44, 50 Meter, Feuz (Mürren) 45, 46, 52 Meter und Wuilleumier (Lausanne) 45, 46 und 50 Meter. Nach diesen Ergebnissen ist es

dem Deutschen Walter Glaß doch nicht gelungen, seinen im Vorjahre errungenen Titel als Schweizer Schimeister erfolgreich zu verteidigen.

Er besetzte zwar im Sprunglauf den zweiten Platz, jedoch war seine Note im Langlauf zu schlecht, als daß sie für den ersten Platz in der ombination in Frage gekommen wäre. Der Titel fiel an Rubi, hinter dem A. Julen (Vermatt), Wende (Deutsch-Böhmen) und Walter Glaß die nächsten Plätze besetzten. Das genaue Ergebnis des Sprunglaufes stellt sich wie folgt: 1. Stephan Lauener (Wengen) Note 17,860, 2. Walter Glaß (Deutschland 17,722, 3. Trojani (Gstaad) 17,619, 4. Kaufmann (Basel) 17,555 und 5. Wuilleumier (Lausanne) 17,333.

Das Duisburger Reit- und Jagdturnier.

WB. Duisburg, 29. Januar. (Eig. Drahtb.) Nach den gezeigten guten Leistungen in den Vorprüfungen sah man den am Samstagnachmittag beginnenden Hauptkämpfen mit Spannung entgegen, denn die Gleichwertigkeit des vorzüglichen Pferdematerials ließ erwarten, daß die Entscheidungen in den einzelnen Prüfungen nur sehr knapp ausfallen würden. Die zahlreichen Zuschauer, die das sportliche Geschehen mit dem größten Interesse verfolgten, das farbenprächtige Bild, das die Reiter im bunten Sportdreß boten und dazu die lustigen Reiterweisen der Musikkapelle schufen ein Gesamtbild, das der Veranstaltung einen würdigen Rahmen verlieh. Glänzend in Form zeigte sich Tigler, Duisburg, der auf seinem alten Fuchs-Wallach Bumbo Sieger der beiden mittleren Jagdspringen war. Im allgemeinen erwies sich der Raum der Duisburger Reitbahn für derartige schwierige Parcecours doch als ziemlich begrenzt. Somit erforderte der Kurs besonders wendige Pferde mit nicht zu schwungvoller Aktion, die in jeder Phase in der Hand des Reiters sind. Trotzdem wickelte sich alles glatt und ohne Zwischenfälle ab.

Eingeleitet wurde das Turnier durch ein Jagdspringen der Schutzpolizei, dem sich ein Jagdspringen Kl. L. anschloß. Sieger war hier Oberbeck-Haßlacher auf Dr. Haßlachers Amans, das einzige Pferd, das fehlerlos über die Bahn kam. In den Material- sowie Eignungsprüfungen sah man eine stattliche Anzahl schöner Pferde und, die Herren Runstich auf Altmeister, C. Spillner auf Sonnengott, Dr. Munzesheimer auf Unze und C. Andreas auf Altgold schnitten hier siegreich ab.

Das Gehorsamspringen gewann die passionierte Springreiterin Frau Schulte-Stemmert, Duisburg, auf ihrem alten braunen Wallach Osterhase, der von früher her im Rheinland als gutes Springpferd bekannt ist.

Die mittlere Dressurprüfung gewann der bekannte Dressurreiter Stallmeister Hennings vom Gestüt Zieverich auf Alarich, der ebenfalls Sieger der Reitprüfung Kl. L. mit Althea wurde. Beide Pferde stammen aus der Zucht des Gestüts Zieverich.

In der Eignungsprüfung für Damenreitpferde stellten sich den Richtern zehn westdeutsche Amazonen vor. Siegerin wurde hier die bekannte Turniereiterin Frau Roosen aus Krefeld mit ihrem Wotan VIII.

Zu erwähnen dürfte noch sein, daß der 13jährige Sohn des bekannten Sendorreiters Dr. Münzesheimer, Düsseldorf, den Mut besaß, an dem Jagdspring Kl. M. teilzunehmen.

Kundgebung der rheinischen Turner.

Gedächtnisfeier für Max Schwarze. — Die Vorbereitungen für das Deutsche Turnfest. — Die Ergänzungswahlen für die Kreisleitung.

WB. Duisburg, 29. Januar. (Eigener Drahtb.) Das schöne Heim des Duisburger Turnvereins von 1848 beherbergte am Sonntag den rheinischen Kreisturntag. Eingeleitet wurde er am Samstagabend durch eine Werbeveranstaltung für das Deutsche Turnfest, bei der der 2. Vorsitzende der D. T.

Dr. E. Neuendorff über die Idee des Festes

sprach. Es soll eine machtvolle Kundgebung werden für die Freiheit des vaterländischen Stromes und für das deutsche Turnen, das nach einem Worte Jahns eine Heimkehr zum deutschen Menschen ist, d. h. zu kraftvoller Leiblichkeit und zu Festigkeit, Wahrhaftigkeit und Treue in der Gesinnung. Prächtige turnerische Vorführungen umrahmten die aus tiefstem Herzen kommenden Ausführungen des ehemaligen Führers des rheinischen Turnkreises.

Die Hauptverhandlungen begannen mit einer weihevollen

Gedächtnisfeier für den verstorbenen Oberturnwart der D. T. Max Schwarze.

Ehrenkreisvertreter Grüber (Remscheid) würdigte in herzlichen Worten diesen verdienstvollen Turnerführer und Turnschriftsteller, diesen echten deutschen Mann und den „Sinner in der Turnkunst, die ihm viel verdankt". Nachdem die letzten Klänge des Chopinschen Trauermarsches verhallt waren, eröffnete der 2. Kreisvertreter Dr. Becker (Düsseldorf) die Tagung. Er begrüßte neben den 500 Vertretern der rheinischen Turnvereine die Ehrengäste Oberbürgermeister Dr. Jarres (Duisburg), Oberregierungsrat Nikol (Düsseldorf) und den Geschäftsführer der D. T. Breithaupt (Berlin). Der Oberpräsident der Rheinprovinz, der Oberbürgermeister der Stadt Köln und mehrere behördliche und private Stellen hatten schriftliche Grüße und Wünsche übermittelt. Kreisoberturnwart Gerste (Mülheim) erstattete den Jahresbericht, der von reicher und erfolgreicher Arbeit der Kreisfachwarte und von regem Leben in den Gauen Kunde gab. Danach beschäftigte man sich mit Satzungsänderungen, die nach den Vorschlägen der Kreisleitung angenommen wurden. Die wichtigste Änderung besteht darin, daß der rheinische Turnkreis als erster unter den Kreisen der D. T. eine Turnerin in den Kreisvorstand aufnimmt, die die weiblichen Belange auf dem Gebiete der Leibesübungen vertreten soll. Die Gaukassenwarte werden, damit sie zu der Geldwirtschaft des Kreises Stellung nehmen können, stimmberechtigte Mitglieder der Kreisturntage.

Ehrenkreisvertreter Grüber berichtete über

das Kreisheim in Remscheid,

das von ihm betreut wird. Es hat sich in erfreulicher Weise zu einer bildenden Pflegestätte für das Turnen entwickelt. Im Laufe des verflossenen Jahres sind darin zahlreiche Lehrgänge durchgeführt worden und vielen Turnern ist es in Ferienzeiten eine Erholungsstätte gewesen.

Kreisjugendturnwart Grabow (Aachen) sprach über die Jugendburg Blankenheim in der Eifel, die nicht nur der rheinischen Turnerjugend, sondern auch vielen Verbänden zur Abhaltung von Tagungen dienen wird; außerdem steht sie der wandernden Jugend als Herberge zur Verfügung. Nachdem der erste Bauabschnitt unter Dach und Fach ist, wird demnächst der zweite in Angriff genommen, so daß Blankenheim bis zum Deutschen Turnfest im Rohbau fertiggestellt ist. Die Einweihung wird am 7. Oktober erfolgen.

Gauturnwart Hermessen (Köln) machte Mitteilungen über die Vorbereitungen für das Deutsche Turnfest. Er konnte versichern, daß die Wohnfrage in befriedigender Weise gelöst werde; über 200 000 Turner können glatt untergebracht werden. Er schloß mit dem dringenden Wunsche, daß der rheinische Turnkreis das Fest restlos besuchen möge.

Kreiskassenwart Lengner (Barmen) konnte berichten, daß der Kreis wiederum für alle Mitglieder über 21 Jahre eine Unfallversicherung abgeschlossen hat. Der Kreisvorstand wurde beauftragt, eine Versicherung für Kinder vom 6. bis 9. Lebensjahre in die Wege zu leiten. Ein Ausschuß wird über die Einrichtung einer eigenen Unfallkasse beraten.

Der Haushaltplan wurde angenommen und im Zusammenhang damit die Kreissteuer auf 0,40 Mark festgesetzt. Zur Förderung des Kreisblattes wurde ein Pflichtbezug eingeführt.

Der Herbergswart des Gaues Rheinland des deutschen Jugendherbergsverbandes hielt einen Vortrag über das Jugendherbergswerk und bat um die Unterstützung der Turnvereine.

Die Ergänzungswahlen

für die Kreisleitung brachten folgendes Ergebnis: 1. Kreisvertreter: Regierungsrat Dr. W. Becker (Düsseldorf), 2. Kreisvertreter B. Urselmann, Gauvertreter des Ruhrgaues, Kreisschriftwart: Fr. Röhle (Essen), Kreiskassenwart: Fr. Lengner (Barmen), Kreisfrauenturnwart: M. Ring (Essen), Kreisjugendwart: W. Grabow (Aachen), Kreisvolksturnwart: K. v. d. Fenn (Krefeld), Kreisschwimmwart: Franz Klein (Aachen), Kreisfechtwart: W. Karneim (Köln), Kreispressewart: Ferd. Bieber (Düsseldorf), Handballobmann: Eug. Heil (Barmen), Vertreterin der Turnerinnen: Oberturnlehrerin Hoffmann (Düsseldorf).



Bei den im Jahre 1928 in Amsterdam stattfindenden olympischen Spielen scheinen neben den deutschen Leichtathleten besonders die Schwimmer berufen, in scharfem Wettbewerb um die internationale Meisterschaft zu treten. In den drei olympischen Schwimmarten steht Deutschland beim Freistilschwimmen heute allerdings noch etwas zurück. In der Brustlage dagegen hält Rademacher alle Rekorde. Nicht international geführt wird die Seitenlage. Seit den letzten Veröffentlichungen der internationalen Rekordlisten sind inzwischen verschiedentlich die Leistungen verbessert worden. In Deutschland hat u. a. Rademacher seinen Weltrekord im Brustschwimmen über 200 m von 2 Minuten 50,4 Sek. auf 2:48 verbessern können, im Freistil über 400 m Heinrich den alten Rekord von 5:16,8 auf 5:9.

Schwerhörige

erprobt unseren neuesten Hörapparat mit regulierbarer Lautstärke. Aerztlich empfohlen. Mäßige Preise. Erleichterte Zahlungsbedingungen. Vorführung am Dienstag 31. Jan., von 3—4 Uhr, im Hotel Europ. Hof in Elberfeld, Mittwoch 1. Febr., von 3—4 Uhr, im Hotel Barmerhof in Barmen, und Freitag 3. Febr., von 9—12 Uhr, im Hotel Post in Vohwinkel. A335

Deutsche Otophone-Comp. G. m. b. H.
Frankfurt a. M. Gegr. 1910.