General-Anzeiger

für Elberfeld-Barmen

Elberfeld
Hauptgeschäftsstelle u. Schriftleitung W.-Mittenstr. 50
Fernsprecher Nrn. 7000—7007.

Barmen
Geschäfts- und Schriftleitung Neuerweg 57
Fernsprecher Nr. 714 und Nr. 4997

(Allgemeine Zeitung für Berg und Mark — Bergische Nachrichten)

Beilagen: Die Wochenschau — Das Technische Blatt — Westdeutsche Sport-Zeitung — Für Haus, Hof und Garten.

Anzeigenpreise: für 1 mm Höhe (26 mm breit) 18 Pfg. Familienanzeigen u. Stellengesuche 10 Pfg. — Reklamen für 1 mm (72 mm breit) 1.00 Mk. — Anzeigenrechnungen sind zahlbar ohne Abzug innerhalb 2 Wochen vom Ausstellungstage der Rechnung an. (Postscheckkonto Amt Köln 5262 B. Girardet, Filiale Elberfeld.) — Erfüllungsort Elberfeld.

Berlin NW 7
Geschäftsstelle und Schriftleitung: Unter den Linden 38g
Fernsprecher: Amt Zentrum Nr. 10428, 12009 und 974

Die Wochenschau

Nr. 194 — 41. Jahrgang. Samstag den 20. August 1927 Einzelpreis 20 Pfg.

Ein Kolonial-Abkommen zwischen Stresemann und Mussolini?

Eigener Drahtbericht.

GA Paris, 20. Aug. „Echo de Paris" bringt aus London das Gerücht, daß die angeblich seit zwei Monaten zwischen Berlin und Rom geführten Kolonialverhandlungen vor dem Abschluß ständen. Die Grundlage des Abkommens zwischen Stresemann und Mussolini sei etwa folgende: Italien würde in Genf die deutschen Ansprüche auf Erwerb von Kolonien unterstützen unter der Bedingung daß Deutschland die italienische Priorität in der Zuerkennung eines Mandats befürworte. Mit anderen Worten: Das erste zur Verteilung gelangende Kolonialmandat soll an Italien fallen. Wenn es sich um zwei Mandate handelt, so werden sich die beiden Regierungen darin teilen. In gewissen englischen Kreisen würde man es nicht ungünstig aufnehmen, wenn das Palästina-Kolonialmandat an Italien überginge.

Das Rätselraten über die Besetzungsfrage.

WTB. Paris, 20. Aug. (Drahtb.) Zur Frage der Verringerung der Besetzungstruppen am Rhein schreibt der „Matin", obgleich die Verhandlungen mit England noch nicht vollständig beendet seien, scheine doch festzustehen, daß die verschiedenen Regierungen, ausgehend von einer jetzigen Besetzungsstärke von 72 000 Mann, sich auf eine Gesamtziffer von 60 000 Mann geeinigt hätten. Jedenfalls halte Frankreich an dieser Ziffer unerschütterlich fest. Es bleibe also nur die Verteilung auf die einzelnen Heere übrig, was aber eine untergeordnete Frage sei. Deutschland werde so eine leichte Genugtuung erhalten, denn es könne nicht behaupten, daß eine Herabsetzung von 12 000 Mann bei einer so geringen Gesamtstärke eine unerträgliche Geste wäre, und Frankreich werde im Rahmen der Verträge weiter seine Sicherheit gewährleistet sehen, was mit einer Verständigungspolitik gegenüber einem neutralen Deutschland nicht unvereinbar sei. In dem gleichen Sinne äußert sich „New York Herald". (Vergl. die Bemerkungen darüber in dem Artikel „Die Politik der Woche".)

Demgegenüber sprechen andere Blätter davon, daß Painlevé gestern im Ministerrat die Ziffer von etwa 4000 Mann gesagt habe, was die Höchstgrenze der nach Ansicht der militärischen Kreise in Frankreich vorgesehenen Verminderung sei. Der „Homme libre" will wissen, daß der Ministerrat eine zwischen 4000 und 5000 Mann liegende Zahl angenommen habe und daß die Minister ihren Beschluß noch nicht bekanntgegeben haben, weil Briand noch die Antwort der englischen Regierung abwarte. Diese Antwort sei bisher noch nicht eingetroffen. Verschiedenen anderen Zeitungen zufolge soll Briand gestern nach Beendigung des Ministerrates erklärt haben, man könne die Angelegenheit als erledigt betrachten.

Polen bricht abermals das Genfer Abkommen.

Schulverhältnisse in Oberschlesien.

TU Kattowitz, 19. Aug. Triumphierend teilt die „Polska Zachodnia", das Blatt des Woiwoden Grazinski, mit, daß 7000 von den im Herbst vorigen Jahres für das neue Schuljahr in Ostoberschlesien angemeldeten 10 000 Kindern für die polnische Schule „gerettet worden seien". Daraus geht hervor, daß man auf polnischer Seite die durch das bekannte Genfer Schulkompromiß angeordneten Sprachprüfungen als beendet ansieht, obwohl von den rund 7000 Kindern, deren Schulanträge die polnischen Behörden beanstandet hatten, bisher nur die „Streitenden" und von diesen auch nur knapp ein Drittel, nämlich 400 von 1300 Kindern, geprüft worden sind. Nach den Genfer Abmachungen müssen aber sämtliche 7000 Kinder geprüft werden. Die Schulabteilung der Woiwodschaft, die die Kinder zur Prüfung anmelden mußte, hat nicht die Absicht, diese Bestimmung zu erfüllen.

Der Deutsche Volksbund wird eine neue Beschwerde an den Völkerbund richten müssen, die allerdings erst im Dezember in Genf verhandelt werden könnte, da erst mit Beginn des neuen Schuljahres (1. September) sich ergeben wird, welchen Standpunkt die polnischen Behörden offiziell einnehmen. Ueber die für das neue Schuljahr eingelaufenen Anmeldungen zu den deutschen Schulen ist eine genaue Zahl noch nicht zu beschaffen. Es dürfte aber unrichtig zutreffen, wenn die „Polska Zachodnia" die Zahl mit 3000 angibt. Das wären über 7000 Anmeldungen weniger als im vorigen Jahre, ein Erfolg, den die Polen hauptsächlich durch die Einschüchterung der Eltern, durch die Gewaltmaßnahmen der Aufständischen und durch die Entlassung der Väter aus ihren Arbeitsstellen erzielt haben.

Von der Welt-Kirchen-Konferenz in Lausanne.

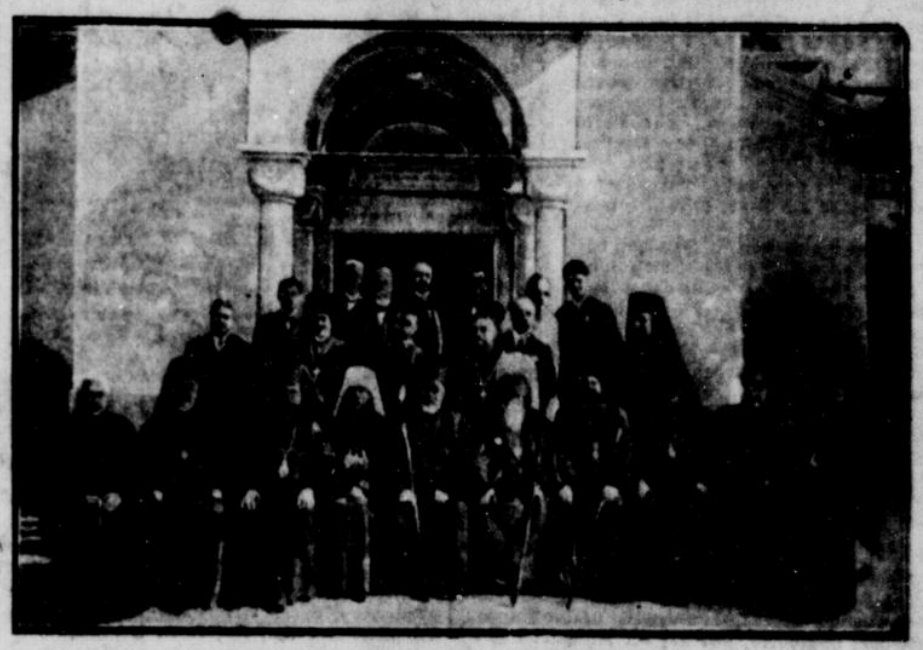

Die große, von allen Kirchen, mit Ausnahme der römisch-katholischen, beschickte Konferenz in Lausanne, die als Fortsetzung der Stockholmer Weltkirchenkonferenz gedacht war, hat die Würdenträger der christlichen Kirchen aus aller Welt zusammengeführt. Die Beratungen, die äußerst interessante Referate brachten, haben das in Stockholm begonnene Werk erfolgreich fortgesetzt.

Auf dem Bilde sind die Vertreter der orthodoxen Kirchen mit ihren protestantischen Amtsbrüdern. Von links nach rechts in der vordersten Reihe: Erzbischof Benoit Jan Kiensch (Polen); Erzbischof von Tudien; Erzbischof von Alexandrien; Metropolit Germanos; Metropolit Stephan (Bulgarien); Bischof Fourlan (Armenien) und die Metropoliten Nectarios von Rumänien und Naupactos von Griechenland.

Annahme der Präambel.

TU Lausanne, 19. Aug. Die Präambel zu den Kommissionsberichten ist heute von der Weltkirchenkonferenz angenommen worden. Sie wurde vom Präsidenten, Bischof Brent, eingehend kommentiert. Es wird darin ausdrücklich betont, daß die Kommissionsberichte die Stellung der verschiedenen, auf der Konferenz vertretenen Kirchen zu den einzelnen darin behandelten Fragen in keiner Weise binden sollen. Von der Beschlußfassung über die einzelnen Berichte sei deshalb auch Abstand genommen worden. Es sei lediglich Aufgabe dieser Konferenz gewesen, die Punkte der Uebereinstimmung und Abweichung zwischen den verschiedenen Kirchen festzulegen. Die umfangreiche Materialsammlung, die zum Teil überraschende Ergebnisse der Uebereinstimmung aufzuweisen habe, sollen den Kirchen zur weiteren Bearbeitung übergeben werden. Desgleichen solle ein engerer Kreis von Sachvertretern der verschiedenen Länder das Lausanner Werk fortsetzen.

Ein deutsch-belgischer Ausschuß soll den Franktireurkrieg in Belgien untersuchen.

Deutschland folgt einer Anregung Belgiens.

GA Berlin, 19. Aug. Heute abend wird folgende amtliche Verlautbarung ausgegeben: Die letzten Veröffentlichungen des Untersuchungs-Ausschusses des Reichstages über gewisse Ereignisse des Weltkrieges haben die belgische Regierung veranlaßt, der belgischen Kammer drei Memoranden über die Frage der Neutralität, des Franktireurkrieges in Belgien und der Arbeiterdeputationen vorzulegen. Zwei von diesen sind bereits veröffentlicht und den anderen Regierungen, darunter auch der deutschen Regierung, zur Kenntnis gebracht. Das dritte über die Arbeiterdeputationen wird demnächst veröffentlicht werden. In ihrem Memorandum über die wegen des Franktireurkrieges in Belgien erhobenen Vorwürfe hat die belgische Regierung daran erinnert, daß Belgien im Laufe des Krieges eine Enquete verlangte und daß es gegen eine solche, wenn auch verspätete Enquete, nichts einzuwenden habe. Die belgische Regierung hat bei Uebersendung der Denkschrift die Aufmerksamkeit des Deutschen Reiches auf diesen Passus gelenkt. Die deutsche Regierung hat darauf der belgischen Regierung mitteilen lassen, daß sie die belgische Erklärung begrüße und damit einverstanden sei, in alsbaldige Verhandlungen über die Einsetzung einer unparteiischen Untersuchungskommission einzutreten. Herr Vandervelde hat Herrn von Zeller, dem deutschen Gesandten in Brüssel, die Mitteilung bestätigt und hinzugefügt, daß er davon seine Kollegen in der belgischen Regierung, von denen mehrere in Urlaub seien, alsbald verständigen werde.

In den politischen Kreisen Berlins wird diese Entwicklung der Dinge lebhaft begrüßt, weil hier zum ersten Male seit dem Versailler Vertrage eine von zwei Mächten beschickte Untersuchungskommission zusammentritt, die möglichst unparteiisch den wahren Hergang der Ereignisse feststellen soll. Die Reichsregierung wird darauf drängen, daß das Verfahren so weit wie möglich auf alle zwischen Belgien und Deutschland strittigen Fragen des Kriegsverlaufes ausgedehnt wird.

Polen droht mit Höchstzöllen.

Druck auf die deutsch-polnischen Handelsvertragsverhandlungen.

TU. Berlin, 19. Aug. Polnische Blätter teilen mit, daß demnächst eine Verordnung mit neuen Höchstzolltarifen von der polnischen Regierung erlassen werden soll. Solche Höchstzolltarife können natürlich nur Länder treffen, die im vertragslosen Zustand mit Polen leben. Damit wird die Spitze gegen Deutschland evident.

Bemerkenswert ist, daß für die Einführung des Höchstzolltarifs eine Frist von vier Monaten vorgesehen werden soll, woraus sich ergibt, daß ein dringendes wirtschaftliches Bedürfnis für diese polnische Maßnahme nicht vorliegt, es sich vielmehr um eine Maßnahme auf lange Sicht handelt, mit der offenkundig von den Polen ein gewisser Druck auf die deutsch-polnischen Handelsvertragsverhandlungen ausgeübt werden soll. Die Maßnahme würde auch darum besonders unerfreulich sein, weil die Besprechungen über den Handelsvertrag in Warschau in letzter Zeit sich günstig gestaltet haben.

Die Politik der Woche.

In Würzburg hat die Tagung des Bundes der Saarvereine stattgefunden. Die Redner schilderten mit beweglichen Worten die Not des Saargebietes, das auch nach dem Versailler Diktat ein Teil Deutschlands — Preußens und Bayerns — unter deutscher Staatsgewalt geblieben ist, tatsächlich aber, vollständig entrechtet, unter fremder Gewalt steht. Auch der vom Völkerbund endlich erreichte Abzug der vertragswidrigen französischen Garnison hat wenig Aenderung gebracht, die zurückgebliebene internationale „Bahnschutzwache" ist zwar an Zahl geringer, aber ihr Auftreten hat denselben herausfordernden Zug. Der neue Präsident, der Engländer Wilton, hat es ebenfalls noch nicht verstanden, sich mit der Bevölkerung auf einen verträglichen Fuß zu stellen. Die wirtschaftlichen Verhältnisse verschlimmern sich unter der Zollabsperrung vom Mutterland und dem Raubbau, der an den Saarbergwerken getrieben wird, immer mehr. Die Saargruben, die Frankreich als Ersatz für die beschädigten Kohlengruben Nordfrankreichs zugeteilt wurden, haben diesen Zweck längst erfüllt. Es herrscht in Frankreich kein Mangel, sondern ein Ueberfluß an Kohlen, und die Saargruben werfen große Gewinne ab. Trotzdem wird Lohnabbau getrieben. Die zahlreichen Entlassungen von Arbeitern, die stattfinden, die vielen Feierschichten könnten verhindert werden, wenn man in Frankreich den Bezug englischer Kohle einschränkte. Die Arbeiter haben gewiß nicht unrecht, wenn sie dies verlangen. Bei einer gewaltigen Straßendemonstration — die infolge Eindringens kommunistischer Elemente leider auch zu Zusammenstößen mit der bewaffneten Macht führen — erklärten die Redner, Frankreich habe sich die Saargruben durch das Versailler Diktat angeeignet und müsse nunmehr auch für Absatz sorgen.

Es wäre dringend zu wünschen, daß auf der bevorstehenden Genfer Tagung des Völkerbundes auch die Saarfrage wieder angeschnitten oder wenigstens, wenn es sich innerhalb des offiziellen Programms nicht machen läßt, privatim den beteiligten Ministern ausführlich erörtert würde. Die Saarländer wollen „heim" ins Reich, wie sie einmütig sagen, wieder unter deutsche Verwaltung, die Verständnis hat für ihre Nöte. Die Saarfrage ist für Deutschland ebenso wichtig wie die Frage der Rheinlandbesetzung, aber leider wird von ihr viel zu wenig gesprochen.

*

Daß die Räumung des Rheinlandes auf der Genfer Septembertagung in nennenswertem Grade gefördert wird, glaubt wohl niemand. Um das unbequeme Thema von Genf möglichst fernzuhalten, wird man wahrscheinlich vorher eine geringe, für uns jedenfalls ungenügende Verringerung der Besetzungsarmee beschließen, die von den Franzosen fortgesetzt niedriger angegeben wird, als sie in Wirklichkeit ist. Kriegsminister Painlevé bezifferte sie gestern Journalisten gegenüber auf 45 000 Franzosen und 14 000 Belgier und Engländer. Nach deutschen Informationen ist die Zahl mindestens um 10 000 höher. (Allerdings hat Painlevé, wie er sagte, die Urlauber (!) nicht mitgerechnet — als ob die nicht mitzählten!) Frankreich fordert jetzt um einige tausend Mann, die evtl. zurückgezogen werden sollen, und verlangt außerdem, daß Belgien und England eine Reduktion zu numerisch gleichen Teilen vornehmen, was prozentual höchst ungleich wäre und schließlich auf eine französische Alleinherrschaft im besetzten Gebiete hinauslaufen würde.

Im übrigen gehen die Nachrichten über eine Verringerung der Rheinlandarmee wild durcheinander. Den neuesten Trick hat der „Matin" oder der dahinterstehende Offiziosus ausgeheckt. Dort ist plötzlich nicht mehr von der Zahl der zurückzuziehenden Truppen die Rede, sondern von der Höhe der zukünftigen Besetzungsziffer. Dann läßt sich überhaupt nicht kontrollieren, wieviel Mann zurückgenommen worden sind! Weil sich der jetzige Stand nicht kontrollieren läßt. Während man in Frankreich bisher die Besetzungsstärke weit niedriger angab, als es den Tatsachen entsprach, nennt der „Matin" plötzlich eine Zahl (72 000), die ungefähr der deutschen Schätzung entspricht. Damit nämlich die Herabsetzung auf 60 000 Mann als ganz besonderes Entgegenkommen gedeutet werden kann!

Daß sich die gegen Deutschland erhobenen Vorwürfe, wonach es noch nicht genügende Sicherheiten für eine Rheinlandräumung böte, in der letzten Zeit gehäuft haben, ist kaum ohne Absicht geschehen. Wir verweisen auf die Ausführungen unseres Genfer Korrespondenten in der ersten Beilage. Durch den endlich erreichten Abschluß des deutsch-französischen Handelsvertrages scheint ja eine etwas gnädigere Stimmung drüben hervorgerufen zu sein. Daß Frankreich bei dem Abkommen nicht den kürzeren gezogen hat, darf man aus den meist freundlichen Kommentaren schließen. Die Hauptleidtragenden auf deutscher Seite sind wohl die deutschen Winzer, da nunmehr eine Invasion von französischem Rotwein droht. Im übrigen kann man die Einzelheiten noch nicht genügend übersehen. Daß bei Handelsverträgen nicht jede Interessentengruppe auf ihre Kosten kommt, liegt auf der Hand. Theoretisch wäre der Freihandel das Ideal, das sich aber vollkommen nur in einer Idealwelt ver-

wirklichen ließe. Wenn politische Vorteile wirtschaftliche Nachteile aufwögen, könnte man zufrieden sein. Ja, wenn ... Der Handelsvertrag war so ziemlich der einzige Trumpf, den wir gegen Frankreich noch in der Hand hatten.

*

Auch die Einigkeit unter den deutschen Stammesgenossen wird ein unerreichbares Ideal bleiben. Aber man müßte sie wenigstens erstreben und vermeiden, daß die Kluft nicht noch größer wird. Stresemann meinte vor einiger Zeit, es sei erfreulich, daß das deutsche Volk auch einmal wieder um andere Fragen stritte als um materielle. Das ist ja nun ein schlechter Trost für diejenigen, die dem Staate, als er in höchster Bedrängnis war, ihr Letztes gaben und nun selbst arm und bloß dastehen. Ein schlechter Trost beispielsweise auch für die Auslandsdeutschen, deren Vermögen von den Feinden widerrechtlich eingezogen wurde und die nach langwierigen Verhandlungen vom Reich nur einen ganz geringen Bruchteil ersetzt bekommen sollen und auch den noch unter allerlei einschränkenden Klauseln, während — worauf sie verweisen — den Ruhrgeschädigten prompt große Summen zur Verfügung gestellt worden sind. — Ein Kampf der Geister kann gewiß etwas Erhebendes sein, es kommt auf die Art und Weise an, wie er geführt wird. Die Geschichte lehrt nun freilich, daß Geisteskämpfe gerade in Deutschland besonders erbittert ausgefochten wurden und gewaltige Opfer erforderten. Bei seiner Bemerkung hatte Stresemann die Schulfrage im Auge. Der Streit um das neue Schulgesetz hat jetzt auf der ganzen Linie eingesetzt. Opfer an Gut und Blut wird er ja nun nicht heischen, höchstens Opfer der Ueberzeugung. Manche Freundschaft vermutlich wird in die Brüche gehen, mancher gute Name in den Kot gezerrt werden. Vielleicht kracht auch ein Ministersessel oder es bricht gar eine Koalition zusammen. Vielleicht geht auch die Geschichte aus wie das Hornberger Schießen ...

Scheinbar unversöhnlich stehen sich die Ansichten gegenüber. Die einen behaupten, der vorliegende Regierungsentwurf bedeute eine Verfassungsänderung und erfordere deswegen zur Annahme im Reichstage eine Zweidrittelmehrheit (die Begründung des Entwurfes wird der Oeffentlichkeit immer noch vorenthalten), die anderen erklären, es handle sich nur um einen Ausbau. Diese halten die Simultan- (Gemeinschafts-) Schule für das Ersprießlichste, jene die konfessionelle. Für die Simultanschule treten sogar zwei prominente Zentrumsleute ein: Dr. Wirth und der Abgeordnete Adam Röder, die beide die badische Gemeinschaftsschule durchgemacht haben und deren Lob verkünden. Röder hält die Gemeinschaftsschule für die bessere, weil sie die völkischen Gegensätze ausgleiche. Die Gegenseite behauptet das Gegenteil. Röders Hinweis, daß die neue Form, die kleinste Schulen begünstigt, die Gefahr ewig wechselnder Verhältnisse hervorrufe und erheblich teurer sei als die bisherige, wird nicht bestritten. Wirth motiviert seine Haltung vor allem staatspolitisch. Er findet diesen Kampf nicht tragbar in der schweren inneren und äußeren Lage des deutschen Volkes, das sich nicht auch noch den Schulstreit leisten könne. Zu Wirth und Röder ist nun soeben noch der bayrische Zentrumsabgeordnete und bekannte katholische Schriftsteller Dr. Leo Weismantel getreten. Er schreibt u. a.: „Nun legt die derzeitige Reichsregierung uns einen dritten Entwurf vor, der auf dem „Elternrecht" und auf dem „Recht der Erziehungsberechtigten" einseitig aufgebaut ist und den „Bekenntnissen" in solchem Ausmaße Rechnung trägt, daß selbst die „Lehrmittel" — das deutsche Lesebuch — „bekenntnismäßig" auseinanderfallen und jeder Versuch einer geistigen Synthese unseres Volkes aufgegeben ist."

Ob die Volkspartei sich zu Konzessionen herbeiläßt, scheint noch nicht sicher. Davon hängt aber das Resultat ab.

Bemerkenswert in diesem Kampf ist, daß sich jeder der Gegner auf seine Weltanschauung beruft, die im Spiele sei und von der er nicht lassen könne. Wir kennen eine christliche Weltanschauung, aber eine konfessionelle? Sind die Gegensätze innerhalb der christlichen Religion wirklich so groß, daß die einzelnen Bekenntnisse eine besondere „Weltanschauung" für sich in Anspruch nehmen können? Die konfessionelle Spaltung ist ja leider schon recht tief, weit über das religiöse Leben hinaus. Wir haben konfessionelle Gesellen, Kaufleute, Akademiker usw. Nun tagt gerade in diesen Tagen in Lausanne eine Kirchenkonferenz, wo man eine geistige Einheit des Christentums herstellen will. Es wurde eine Kundgebung an die Christenheit beschlossen und ein gemeinsames Glaubensbekenntnis der Kirchen. Wenn man nach diesem Vorbilde auch in der Schulfrage das Einigende in den Vordergrund stellen würde und nicht die angeblich trennende „Weltanschauung", käme man wohl eher zum Ziel.

*

Noch mehr aber als die Schulangelegenheiten reizt die Flaggenfrage zu erbitterten Kämpfen. Der auch von guten Republikanern als töricht erkannte Entschluß, die alten Farben abzuschaffen, gebiert immer neues Unheil. Das Schlimmste ist: die Seelen der Jugend werden vergiftet. Auf einem parteilosen Jugendtreffen in Magdeburg kam es jüngst zu unerquicklichen Zwischenfällen, weil die einen Schwarz-Weiß-Rot, die anderen Schwarz-Rot-Gold nicht estimieren wollten und jeder behauptete, der andere wäre der Provokateur gewesen. Alle Vermittlungsversuche in diesem Zwiespalt sind bisher vergeblich gewesen. Man erinnert sich des Flaggenerlasses an die deutschen Konsulate im Auslande (neben Schwarz-Rot-Gold auch die Handelsflagge Schwarz-Weiß-Rot mit der Gösch zu hissen, worüber der Reichskanzler Dr. Luther stürzte. Umgekehrt dekretiert nun Minister Geßler für die Reichswehr, daß neben der Kriegsflagge Schwarz-Rot-Gold zur Geltung kommen soll. Daß die amtlichen Gebäude, auch die der Reichswehr, bei gegebenen Anlässen die verfassungsmäßige Flagge zeigen, die Flagge, die auch über Hindenburgs Hause weht, sollte eigentlich selbstverständlich sein, und man begreift den Widerstand dagegen nicht recht. Dem Privatmanne freilich kann man es nicht verdenken, wenn er das Flaggen überhaupt vermeidet, um nicht in den unfruchtbaren Streit der Parteien hineingerissen zu werden, die an dem Flaggentuch zerren. Minister Geßler erläutert übrigens den von der Linken kritisierten Passus von den „Gegnern der Wehrmacht" dahin, „daß darunter „Gegner der Republik" zu verstehen seien.

*

Die Mehrheit der Zeitgenossen beschäftigt sich aber wohl nicht mit diesen Problemen, sondern mit der Frage, wann der nächste Flug über den Ozean zustandekommt und wer ihn ausführt. Interessant ist übrigens, daß eine deutsche Flugvororganisation einen Preis von hunderttausend Mark für die Ozeanüberquerung ausgeschrieben, aber die Bedingungen so gestellt hat, daß Junkersflugzeuge den Preis nicht gewinnen können. Wie die „Hilfe" behauptet, stehe Junkers unter einer Art stillen Boykotts, weil er sich nämlich gewehrt habe, als man ihn veranlaßte, in Rußland Flugzeug-Fabriken zu bauen, und sich dann nachher weigerte, die Zeche zu bezahlen. Hoffen möchten wir nur, daß bei dem nächsten Start sich gewisse unliebsame Vorfälle nicht wiederholen. Zu diesem Zwecke wäre es erwünscht, daß die Zeit des Abflugs vorher nicht bekanntgegeben würde.

T.

Ultimative Forderungen der Rheinschiffer.

Nach den neuesten Meldungen stellt sich heraus, daß der Schifferstreik noch nicht ganz beendet und die Streitfrage noch nicht völlig beigelegt wurde, wie es gestern mittag schien. Nach dem folgenden Bericht besteht die Möglichkeit, daß am Montag der Streik für den ganzen Rhein ausbricht.

GA. Duisburg, 19. Aug. Das im Deutschen Verkehrsbund organisierte Rheinschiffahrtspersonal beschäftigte sich am Freitag abend in drei Versammlungen mit der durch die seitens des Reichsarbeitsamtes eingeleitete Schlichtungsaktion und durch den Sondertarifvertrag des Zentralverbandes der Heizer und Maschinisten geschaffene Lage. Allgemein wurde das selbständige Vorgehen des Zentralverbandes der Heizer und Maschinisten verurteilt. Die in den zwischen dem Zentralverband und der Arbeitgeberorganisation vereinbarten Bedingungen (Löhne für Matrosen 41,75, Rudergänger 49, Steuerleute 56,40, Heizer 48, dritte Maschinisten 49, zweite Maschinisten 56,40, sechs freie Sonntage im Vierteljahr, achtstündige Arbeitszeit bei Werften und Werkstätten) wurden auch dem Deckpersonal angeboten, aber nicht für ausreichend erklärt.

Durch Vermittlung des Reichsarbeitsministeriums wurden neuerlich Schiedsverhandlungen angeregt. Es wurde dabei vom Schlichter die Erwartung ausgesprochen, daß nicht durch weitere Arbeitseinstellungen erneute Schärfen in die bevorstehende Verhandlungen, die für Montag morgen 10 Uhr in Köln anberaumt werden, hineingetragen werden. Er ersuchte, daß der Teilstreik am Oberrhein abgebrochen werde. Dazu hat sich die Organisation nicht verstehen können. In den Versammlungen war durchweg große Geneigtheit, auch in den Ruhrhäfen und am Niederrhein den Streik bereits am Samstag morgen ausbrechen zu lassen, doch einigte man sich schließlich auf einen Beschluß, der das Vorgehen des Zentralverbandes verurteilt und die Organisationsleitung beauftragt, für den Fall, daß die Verhandlungen am Montag ergebnislos verlaufen, sofort den allgemeinen Streik für den ganzen Rheinlauf zu proklamieren.

Die Beschießung Nankings hat begonnen.

WTB. London, 19. Aug. Wie der amtliche britische Funkdienst meldet, haben die Nordtruppen von Pukau aus in der letzten Nacht Nanking beschossen. Der britische Torpedobootszerstörer „Widern" wurde dabei verschiedentlich von den Schüssen getroffen. Verletzt wurde niemand. Beschädigungen des Bootes sind nicht ernsthaft. Die Nordtruppen haben verlangt, daß Nanking innerhalb 24 Stunden zu kapitulieren habe, im anderen Falle werde die Stadt beschossen werden.

Reuter berichtet aus Schanghai, daß die Lage in Tsingkiang unsicher ist und die Einwohner von Panik ergriffen sind. Die Stadt ist von Südtruppen überlaufen, von denen bisher 60 000 das Nordufer des Flusses geräumt haben. Man rechnet damit, daß Suntschuanfangs Truppen das Nordufer besetzen werden, aber trotz der Demoralisierung der Südtruppen werde erwartet, daß das Uebersetzen der Nordtruppen nicht sobald stattfinden werde, weil alle Schiffe weggebracht worden sind.

Die Forts von Wusung beschossen.

WTB. Schanghai, 20. Aug. (Funkspruch.) Fünf Kriegsschiffe, die, wie man annimmt, dem in Tsingtau stationierten nördlichen Geschwader angehören, sind auf der Reede von Wusung erschienen und haben die Forts und den Bahnhof beschossen. Die Forts erwiderten das Feuer, worauf das Geschwader sich zurückzog. (Wusung, an der Mündung des gleichnamigen Flusses, bildet den Vorposten des 20 Kilometer von ihm entfernten Schanghai.)

Könneckes „Germania" wird startbereit gemacht.

Glatte Hauptprobe.

Eigener Drahtbericht.

GA. Köln, 20. Aug. Kaum hatte sich der Nebel vom Flugplatz gehoben, als Könnecke kurz nach 6 Uhr, allerdings bei geringem Wind, die Generalprobe mit einer Gesamtbelastung von 3750 Kilo unternahm. Start und Landung verliefen glatt. Könnecke ist mit diesem Resultat äußerst zufrieden. Er hat daraufhin angeordnet, daß nunmehr die Maschine startbereit gemacht werden soll. Inzwischen wird die funkentelegraphische Anlage durch Telefunken eingebaut. Auch die Benzinkanister, 56 Stück, werden eingepaßt und zum Teil schon mit einem Benzin-Benzolgemisch eingefüllt. Könnecke wird heute mittag längere Funkflüge mit dem neuen Funker Wall unternehmen, um seinen Begleiter auf Bordtüchtigkeit zu prüfen.

In der Halle herrscht eine begreifliche Nervosität. Die Wetterlage ist im Augenblick noch weiter sehr ungünstig. Aus England melden die Berichte schwere Stürme. Aus Amerika sind noch keine Nachrichten eingetroffen. Auch fehlen noch Schiffsmeldungen.

Grüße von Köln an die Amerikaner.

GA. Köln, 19. Aug. Könnecke hat sich bereit erklärt, eine größere Anzahl Flugzettel mit folgendem Inhalt mitzunehmen und sie kurz vor seiner Landung in Amerika abzuwerfen:

„Grüße von Köln am Rhein. Die Stadt Köln und das Präsidium der hier im nächsten Jahre stattfindenden großen internationalen Presse-Ausstellung freut sich, den ersten Flug von Deutschland nach Amerika benutzen zu können, um den Amerikanern ihre Grüße auf diesem Wege zu übermitteln. Köln und das deutsche Volk haben die Hoffnung, daß die durch die Taten Chamberlins und Könneckes geschaffene enge Verbindung zwischen Amerika und Deutschland durch die im nächsten Jahre stattfindende große Weltschau am Rhein und durch die gegebene Zusammenarbeit an neuen gemeinsamen wirtschaftlichen und kulturellen Zielen ihre Vollendung findet. Köln freut sich, im nächsten Jahre zahlreiche Vertreter des amerikanischen Volkes am Rhein selbst begrüßen zu können und hofft, daß die „Pressa" ein neues Mittel sein wird, die freundschaftlichen Beziehungen zwischen dem amerikanischen und deutschen Volke zu festigen und zu vertiefen."

*

Die Wetterlage ist insbesondere auf dem Ozean noch immer schlecht, sodaß vor Montag kaum an den Abflug gedacht werden kann.

Könnecke verfolgt voraussichtlich den nördlichsten Weg.

WTB. Köln, 19. Aug. Könnecke will, wenn nicht ein nahe bevorstehender Umschwung in den augenblicklich über dem Ozean herrschenden Windströmungen zugunsten der ursprünglich beabsichtigten südlichen Route eintreten sollte, den nördlichen Weg nehmen, der über Irland, Neufundland, Boston nach Neuyork und Philadelphia führt.

*

Die Junkersflugzeuge für den Start bereit.

WTB. Dessau, 19. Aug. Der Motor der „Europa" ist in den letzten Tagen in die Maschine 1198 eingebaut worden, die ursprünglich als drittes Ozeanflugzeug in Frage kam. Sie ist bereits auf den Namen „Europa" getauft und damit an die Stelle ihrer in Bremen beschädigten Schwestermaschine getreten. Die Piloten haben bereits Probeflüge mit ihr unternommen, um den Motor auszuprobieren und dabei festgestellt, daß er einwandfrei arbeitet. Damit stehen die Maschinen nun für den neuen Start bereit. Die Junkers-Werke vertreten den Standpunkt, daß nunmehr eine gründliche Bitterungsänderung abgewartet werden soll.

Das Wetter beim Abflug der „Bremen".

Darstellung der Deutschen Seewarte in Hamburg.

Hamburg, 19. Aug. (Drahtb.) Bekanntlich war von den Junkerswerken behauptet worden, die Hamburger Seewarte hätte falsche Auskunft gegeben. Die Deutsche Seewarte veröffentlicht jetzt amtlich eine Darstellung über die Wetterverhältnisse beim Abflug der Junkers-Ozeanflugzeuge. Zunächst wird eine Behauptung englischer Blätter für unrichtig erklärt, daß der „Bremen" Weisung erteilt worden sei, einen südlichen Kurs einzuschlagen. Die Seewarte hat vielmehr am 14. August, dem Abflugtag, viermal fernmündlich mit Nachdruck auf die Notwendigkeit des Kurses nördlich des Tiefdruckgebietes verwiesen. Es folgt eine eingehende Darstellung der Wetterlage, wie sie die Seewarte bei der entscheidenden Beratung um 5,30 Uhr nachmittags gegeben hat. Die Junkerswerke erklärten, den vorgeschlagenen Kurs auf die Nordspitze Schottlands nehmen zu wollen. Eine Rückfrage Köhls, ob man bereits durch den Firth of Forth nach Westen durchstoßen könne, wurde von der Seewarte verneint, da Schottland im Nebel liegen würde. Zusammenfassend wurde Herrn Köhl gesagt, daß es kein gutes Flugwetter sei. Auf dem Ozean würde aber eine leichte Besserung eintreten. Bei Neufundland würde es dann wieder schlecht. Deshalb sei der Kurs südlich des Schiffahrtsweges nach Neuyork zu halten. Zusammenfassend sagt die Seewarte:

Wenn beide Maschinen den vorgeschlagenen Kurs um Schottland herum eingehalten hätten, hätten sie nach Durchstoßung der Schlechtwetterfront an der deutschen Küste und der südlichen Nordsee sehr bald gutes Flugwetter und die fördernde Ostströmung angetroffen. Der von der „Bremen" eingeschlagene Kurs dagegen mußte unmittelbar in den Kern des irischen Sturmwirbels hineinführen.

Entscheidung gegen Sacco und Vanzetti.

Der Oberste Gerichtshof von Massachusetts verwirft die Berufung. „Es liegt kein Rechtsirrtum vor."

GA Boston, 19. Aug. Der Oberste Gerichtshof des Staates Massachusetts gab heute seine Entscheidung in der Sacco- und Vancetti-Affäre bekannt. Die von der Verteidigung eingebrachte Berufung wird abgelehnt. Gleichzeitig wurde verworfen:

1. Die von der Verteidigung erhobenen Einwände gegen die Entscheidung des Richters Sanderson, der die Wiedereröffnung des Verfahrens wegen Irrtums verweigert hatte;

2. die Beschwerde gegen die Ablehnung der Berufung durch den Richter Thayer;

3. der Antrag auf Annullierung des Todesurteils, und

4. das Gesuch um einen neuen Strafaufschub.

Wenn es der Verteidigung nicht gelingt, noch im letzten Augenblick die Vollstreckung des Urteils zu verhindern, dürften Sacco und Vanzetti am Dienstag nächster Woche in den frühen Morgenstunden hingerichtet werden.

Berufung an das Bundesgericht.

WTB Boston, 19. Aug. Die Verteidigung Saccos und Vanzettis teilt mit, daß sie nun beim Bundesgericht Berufung einlegen werde, um den Fall vor die oberste Instanz zu bringen.

*

Der oberste Gerichtshof des Staates Massachusetts hat sich bereits zum dritten Male mit dem Prozeß von Sacco und Vanzetti beschäftigt. Bereits im Jahre 1926 wurde die Revision des Urteils vom Obersten Gerichtshof abgelehnt. Sodann wurde im Februar 1927 ein Appell der Verteidigung gegen eine Entscheidung des Richters Thayer abgelehnt, der den Antrag auf Wiederaufnahme des Verfahrens auf Grund von neuentdecktem Beweismaterial verworfen hatte. Zum dritten Mal hatte sich der Oberste Gerichtshof mit zwei Anträgen zu befassen, die von der Verteidigung unter Führung des berühmten Rechtsanwalts Artur Hill eingebracht worden waren. Der erste Antrag bestand in einem Einspruch gegen die Entscheidung des Richters Sanderson vom Obersten Gerichtshof von Massachusetts, in der dieser die Zulassung einer Revision wegen angeblicher Befangenheit des Richters Thayer, der das Todesurteil gefällt hatte, ablehnte. Ferner hatte die Verteidigung Beschwerde gegen Thayer erhoben, weil dieser den Antrag auf ein neues Verfahren abgelehnt und einen weitern Antrag verworfen hatte, mit dem ein andrer Richter an seiner Stelle verlangt wurde. Beide Anträge sind also abgelehnt worden.

„United Preß" meldet:

In der Entscheidung des Obersten Gerichtshofes heißt es, der Gerichtshof habe in ordnungsmäßiger Besetzung alle Fragen eingehend erörtert, die von der Verteidigung vorgebracht seien. Das Gericht habe jedoch keinerlei Grund gefunden, irgendeine seiner früheren Entscheidungen umzustoßen. Es wird darauf hingewiesen, daß nach dem geltenden Gesetz der Antrag auf Einleitung eines neuen Prozesses vor Inkrafttreten des Urteils gestellt werden muß. Im vorliegenden Falle sei das Urteil mehrere Monate vor Einbringung des Antrages gefällt worden. Im vorliegenden Falle sei die Machtbefugnis des Prozeßgerichts zu Ende gegangen, als die Verurteilten den Strafvollzugsbehörden übergeben worden seien. Der Oberste Gerichtshof hat weiter entschieden, daß der Antrag auf Revision des Urteils dem Antrag auf Einleitung eines neuen Prozesses gleichkomme. Indessen sei es der Verteidigung nicht gelungen, den Beweis für notwendigen Beweis zu erbringen, daß ein Irrtum vorgekommen sei. Das Gericht lehnte es ab, das Verhalten des Richters während der Verhandlungen zu erörtern mit der Begründung, daß es sowohl für den Richter wie für die Beisitzer unzulässig sei, auf einen solchen Antrag einzugehen.

In richterlichen Kreisen wird gegenüber den Angriffen, die von liberaler Seite in Amerika und vom Auslande gegen das Urteil gegen Sacco und Vanzetti erhoben werden, darauf hingewiesen, daß die große Mehrheit der amerikanischen Juristen, die die Protokolle der verschiedenen Verhandlungen geprüft haben, durchaus der Ansicht ist, daß die Verfahren durchaus gesetzmäßig durchgeführt seien und daß kein Recht der Angeklagten verletzt sei. Wenn man es als Grausamkeit bezeichne, daß die beiden Verurteilten seit fast sieben Jahren zwischen Tod und Leben schwebten, so sei dies Grausamkeit nicht Schuld der Gerichte, diese hätten vielmehr lediglich den Anträgen der Verte-

…igung stattgegeben. Der beispiellos lange Aufschub der Vollstreckung des Urteils müsse als Beweis dafür gelten, mit welcher Gewissenhaftigkeit die Gerichte allen Einwendungen der Verteidigung nachgegangen seien.

Wieder in das „Todeshaus" übergeführt.

GA Boston, 20. Aug. Sacco und Vanzetti wurden gestern von der ablehnenden Entscheidung des Obersten Gerichtshofes von Massachusetts in Kenntnis gesetzt und wieder in das „Todeshaus" gebracht. Sie begaben sich Arm in Arm dorthin. Unterwegs mußten sie an dem mit einem Tuch bedeckten elektrischen Hinrichtungsstuhl vorbei. Auch der gleichfalls zum Tode verurteilte Portugiese Madeiros wurde in eine Spezialzelle gebracht.

Vor der Ueberführung wurden die beiden Verurteilten von ihrem italienischen Rechtsanwalt Musmanno besucht. Sacco empfing ihn ruhig und erklärte: „Ich habe dies erwartet." Vanzetti starrte den Rechtsanwalt mit wirrem Blick an und sagte: „Ich wußte, ich wußte, daß es so kommen würde. Jetzt holt doch die Millionen Menschen heran. Wer macht denn eigentlich all den Lärm?" Musmanno sagte, er habe den Eindruck, daß Vanzetti geistesgestört sei.

Die Zustände im Memelland.

GA. Berlin, 20. Aug. Die Verhältnisse im Memelland drängen nach einer raschen Klärung. Trotz des Versprechens des litauischen Ministerpräsidenten in Genf haben sich die Zustände im Memelland nicht wesentlich gebessert. Nach wie vor üben die drei von der litauischen Regierung eingesetzten Behörden ihre gegen die Bevölkerung gerichtete Tätigkeit aus. Es handelt sich dabei um den Gouverneur, der von der litauischen Regierung bestellt worden ist, um den Kriegskommandanten, der den Belagerungszustand aufrecht erhält und die Pressefreiheit unterdrückt, und um das Direktorium, die eigentliche Verwaltung des autonomen Memellandes, das aber ohne das im Memelstatut vorgesehene Vertrauen des Landtages seine Geschäfte führt, und zwar ausschließlich im litauischen Sinne, da es von der litauischen Regierung ernannt worden ist. Hinzu tritt noch, daß in der letzten Zeit zahlreiche Kündigungen deutscher Optantenlehrer stattgefunden haben, und zwar in so großem Umfange, daß die Qualität des Unterrichtes aufs schwerste gefährdet ist. Wegen all dieser Verfehlungen litauischer Behörden hat die Reichsregierung gestern durch den deutschen Gesandten in Kowno Vorstellungen erheben lassen.

Reichsbannerführer Wolf von den Engländern verurteilt.

GA Wiesbaden, 19. Aug. Das englische Militärgericht in Wiesbaden verurteilte heute den Reichsbannerführer Wolf, der anläßlich der Feier zum Verfassungstage durch die Veranstaltung eines Fackelzuges gegen die Rheinlandordonnanzen verstoßen hatte, zu 300 Mark Geldstrafe wegen verbotenen Singens und wegen militärmäßigen Marschierens und militärähnlicher Anzüge.

Noch ein Opfer der Honolulu-Flüge.

WTB San Franzisko, 20. Aug. (Funkspr.) Kapitän Erwin, der gestern mit seinem Flugzeug aufgestiegen ist, um nach den vermißten Honolulufliegern zu suchen, hat heute drahtlose Notsignale gesandt, in denen er mitteilt, daß er sich selbst in einer schwierigen Lage befinde. Zur Zeit der Meldung war er 592 Meilen von San Franzisko entfernt. Sämtliche erreichbaren Schiffe sind von der Marine-Funkstation benachrichtigt worden und mehrere sind bereits zur Hilfeleistung unterwegs.

Unterschlagungen bei der Dresdener Reichsbankstelle.

WTB Berlin, 20. Aug. (Drahtb.) Größere Unregelmäßigkeiten wurden bei der Reichsbankstelle in Dresden aufgedeckt. Der Reichsbankkassierer Max Schubert beging durch betrügerische Manipulationen seit längerer Zeit Unterschlagungen, um seine von der Inflationszeit her gewohnte luxuriöse Lebensweise fortzusetzen. Nach und nach hat er insgesamt 86 000 Mark veruntreut. Er wurde festgenommen und ist voll geständig.

Ein Elefant greift einen Eisenbahnzug an.

London, 19. Aug. Ein durchgehender Elefant überfiel, wie aus Kalkutta gemeldet wird, eine Station der ostindischen Eisenbahn und richtete dort großen Schaden und schwere Verwüstungen an. Das wütende Tier griff einen haltenden Zug an, tötete mehrere Passagiere und wandte sich dann dem Verwaltungsgebäude zu. 200 Reisende und das gesamte Stationspersonal flohen und suchten im nahen Dorfe Schutz.

Wirbelsturm in der Manila-Bucht.

GA London, 19. Aug. Nach einer Meldung aus Newyork wurde die Bucht von Manila auf den Philippinen von einem schweren Wirbelsturm heimgesucht. Zahlreiche Schiffe sind gesunken und 36 Eingeborene ertrunken.

Die Waldbrände in Südfrankreich aufs neue ausgebrochen.

WTB Paris, 20. Aug. (Drahtb.) Die Waldbrände in der Gegend von Cannes und Toulon, die man als beendet angesehen hatte, sind aufs neue ausgebrochen. Militär steht zur Hilfeleistung bereit.

Eine Barke mit Ausflüglern gekentert

Acht Personen ertrunken.

GA Mailand, 20. Aug. (Eig. Drahtb.) Im Hafen von Sebenico ist eine Barke mit fünfzehn Ausflüglern infolge plötzlichen Sturmes umgekippt. Acht Personen sind ertrunken.

Gebt für die Hindenburgspende!

Ein Aufruf des preußischen Staatsministeriums.

WTB Berlin, 19. Aug. Zum 80. Geburtstag des Reichspräsidenten hat das preußische Staatsministerium folgenden Aufruf beschlossen:

Am 2. Oktober begeht Reichspräsident von Hindenburg seinen 80. Geburtstag. An diesem Tage vereinigt sich das deutsche Volk, um seinem erwählten Oberhaupt seine Glückwünsche entgegenzubringen. Aber nicht in geräuschvollen Feiern darf diese Anteilnahme ihren Ausdruck finden — sie werden dem Ernst der Zeit so wenig entsprechen, wie dem schlichten, sachlichen Sinn des Jubilars. In dem Bestreben, die dem Reichspräsidenten zu erweisende Ehrung seinen eigenen Wünschen gemäß in eine Form zu kleiden, die dem Ernst der Lage des deutschen Volkes Rechnung trägt und über den Tag hinaus fortwirkt, sind Reichsregierung und Länderregierungen übereingekommen, aus Anlaß des 80. Geburtstages des Reichspräsidenten zu einer Sammlung aufzurufen. Ihr Erträgnis soll den Volksgenossen zugute kommen, mit denen sich der Reichspräsident aus der Kriegszeit in besonderem Maße verbunden fühlt — den Kriegsbeschädigten und Kriegshinterbliebenen. Jeder Deutsche betrachtet es als seine Ehrenpflicht, zu diesem Hilfswerk nach besten Kräften beizusteuern und damit nicht nur die Person des Reichspräsidenten zu ehren, sondern auch dem Dank an die bei der Verteidigung des Vaterlandes Gefallenen und Verwundeten opferwilligen Ausdruck zu verleihen.

Lokales

Zurück von der Reise ....

— — — — das war ein Ereignis, als die Postkutsche noch durch die Lande rollte. Da rauschte der Reifrock erlöst aus der Enge des Wagens, ein erleichterter Seufzer entstieg dem Mieder und der Herr Gemahl ging gleich zum Apotheker, um eine Flasche Franzbranntwein zu erstehen. Denn die Glieder waren ein wenig steif geworden vom langen Sitzen im Dämmerdunkel des Wagens und so recht durchgerüttelt waren sie auch. Tja, da konnte man sich das Mensendiecken wohl ersparen. Und in der Stadt sprach es sich schnell herum, daß Sowiesos glücklich von der weiten Reise in irgendeinen Kurort zurückgekehrt seien. Nein, welch ein Wagnis, nicht wahr? Man erzählte dann, schimpfte auf die schlechten Wege und gab seine mehr oder weniger harmlosen Abenteuer zum besten. Die Chronik wurde um etliche Neuigkeiten bereichert ..

Heute ist das ja alles anders. Man atmet auf, wenn man die Fahrt im Kleinbahnzügle hinter sich hat und steigt in München oder sonst wo in den D-Zug, ist einen halben Tag später daheim — mitten drin im Alltag, im gewohnten.

Ueber der Tür hängt ein Willkommenschild — man fragt nach diesem und jenen, läßt sich berichten und schon haben einen die kleinen und großen Sorgen wieder am Wickel. Es hat sich inzwischen dieses und jenes begeben: Fräulein Ypsilon hat sich im Seebad verlobt, wozu sie schließlich hingefahren sein wird — Xilians haben im Harz mit ihrem Wagen eine Panne gehabt und Zeffenheimers sollen in Karlsbad einen halben Zentner abgenommen haben, zusammen, versteht sich, was auf den Kopf fünfundzwanzig Pfund macht.

Dann klingelt das Telefon wieder — zum ersten Male nach langer Zeit. Ein Freund erkundigt sich nach unserem Befinden. „Wie war's, gut erholt, viel Vergnügen gehabt — wie war das Wetter und die Verpflegung und wie seid ihr zufrieden mit eurem Erholungsurlaub?"

Viele Fragen auf einmal machen nervös. Und wir möchten doch einen Tag Ruhe haben, wirkliche Ruhe im eigenen Heim. Es war ja sehr nett draußen, gewiß, recht schön und so — aber daheim ist eben doch daheim und Gott sei Dank, daß man wieder zu Hause ist ...! Die Wohnung ist in bester Ordnung, es ist nicht eingebrochen worden und auch sonst ist alles, wie es immer war. Post ist angelangt, natürlich überwiegend Rechnungen und sonstige Angelegenheiten, die jetzt, nach diesen Reisewochen, besonders nüchtern auf uns wirken. Die Romantik der Urlaubszeit ist vorbei — sie sind dahin, die schönen Tage. Na, macht nichts: immer rein in den Alltag, mit beiden Füßen. Morgen geht die Arbeit wieder los — nein, übermorgen. Es liegt ja noch der Sonntag dazwischen. Und man denkt an den letzten Sonntag in Dingelskirchen oder in Seedorf. Reisebekanntschaften hat man natürlich auch gemacht. Die Leute sind so nett draußen — wer weiß, wie sie daheim sind ...?!?

Es ist doch auch im Wuppertal ganz hübsch. Ob man morgen etwas unternimmt? Oder sich einmal gründlich ausschläft? Vorausgesetzt, daß kein Besuch landet, der seine Reiseerlebnisse mit uns austauschen möchte. Arbeit steht auch bevor. Eine Wohnung, die etliche Wochen unbenutzt war, bedarf der Pflege. Die Aufnahmen, die man unterwegs gemacht hat, werden geordnet und dem Album einverleibt. Hundert Kleinigkeiten sind zu erledigen: die Koffer werden ausgepackt, die Andenken müssen richtig placiert werden — man hat manches gekauft in der Reisestimmung, das jetzt recht überflüssig erscheint. Den fehlenden Handschuh hat man gewiß im Abteil oder schon im Hotel liegen lassen — an die freundlichen Gastgeber in Xstadt muß man baldigst ein paar Zeilen schreiben ....

Der Alltag, seine Gewohnheiten, sie sind hinter uns eingetroffen und begleiten uns nun wieder Schritt auf Tritt. Man findet sich ab damit, ein leises Bedauern, daß nun alles vorüber ist, erfüllt uns noch. Dann aber findet man sich als Lebenskünstler damit ab, daß alles in diesem Leben vergänglich ist und hält es mit Wilhelm Busch ....

... und hat's gottlob jetzt hinter sich!

Elberfeld

Ein falscher Steuerbeamter.

e Ein unbekannter Betrüger ist als falscher Steuerbeamter in Elberfeld aufgetreten. Einer Ladenbesitzerin in der Aberstraße wurde vor kurzem für rückständige Steuer ein Teil ihrer Einrichtung gepfändet. Gestern nun erschien im Ladenlokal dieser Frau ein unbekannter Mann, der sich als Steuerbeamter vorstellte und im Auftrage der städtischen Steuerkasse einen Betrag von 129 RM. erheben wollte. Auf die Widerstände der Frau hin erklärte der Fremde, dann zur Versteigerung der kürzlich gepfändeten Gegenstände schreiten zu müssen. Die in die Enge getriebene Frau ließ sich jedoch immer noch nicht auf sein Zureden ein, erklärte vielmehr, sich zunächst bei der städtischen Steuerkasse erkundigen zu wollen. Hiermit gab der Unbekannte sich widerstrebend zufrieden, hinterließ einen Zettel mit dem eigenhändig geschriebenen Worte „Schöpp" und verschwand mit der Erklärung, diesen Zettel möge die Frau bei der städtischen Steuerkasse vorzeigen, sie würde dann schneller abgefertigt. Es hat sich herausgestellt, daß alles Schwindel ist. Der Gauner wird vielleicht anderwärts besseren Erfolg versuchen, weshalb die Geschäftswelt gewarnt und gebeten wird, beim Auftreten des falschen Steuerbeamten umgehend die Kriminalpolizei zu benachrichtigen. Beschreibung des Schwindlers: Angeblicher Name Schöpp; Beruf anscheinend Kaufmann; etwa 35 bis 40 Jahre alt, klein (etwa 1,60 Meter); schlank; frisches Aussehen. Bekleidet war er mit hellem Sommermantel (Covercoat).

e.— **Zur Abgabe von Steuererklärungen** für die Herbstverordnung zur Umsatzsteuer sowie zur Einkommensteuer, und Körperschaftssteuer für 1926-27 wird von den Finanzämtern Elberfeld, Barmen, Vohwinkel im Anzeigenteil der heutigen Nummer aufgefordert. Wir verweisen die beteiligten Kreise auf diese Bekanntmachung.

e.— **Genehmigte Steuersätze.** Die von den Stadtverordneten beschlossenen Realsteuerzuschläge für das Rechnungsjahr 1927 sind von den zuständigen Aufsichtsinstanzen genehmigt worden. Es gelangen demnach zur Erhebung: 1. als Gemeinde-Grundsteuer: 150 Prozent Zuschlag zur staatlich veranlagten Grundvermögenssteuer, 2. als Gewerbesteuer: a) 400 Prozent Zuschlag zur Gewerbesteuer vom Ertrage, b) 700 Prozent Zuschlag zur Gewerbesteuer vom Kapital, außerdem von Betrieben der in Paragraph 43 der Gewerbesteuerverordnung bezeichneten Art. 1. Zweigniederlassungen von auswärtigen Versicherungs-, Bank- und Warenhandelsunternehmungen, 2. Betrieben der Gastwirtschaft, der Schankwirtschaft und des Kleinhandels mit Branntwein, 80 bezw. 140 Prozent weiterer Zuschlag (Zweigstellensteuer und Schankgewerbesteuer).

e.— **Milchpreis ab Sonntag 28 bezw. 30 Pfg.** Infolge der steigenden Butterpreise hat der Rheinisch-Westfälische Milchpreisausschuß und auch der Bergische Milchpreisausschuß den Milchpreis vom 16. August an erhöht. Der Elberfelder Milchhändlerverein hat infolgedessen beschlossen, den Milchpreis vom 21. August an um 2 Pfg. zu erhöhen. Der Verkaufspreis stellt sich demnach ab Laden je Liter 28 Pfg., frei Haus 30 Pfg.

e.— **Weitere Fahrgelegenheit nach Helgoland.** Die Pressestelle der Reichsbahndirektion Elberfeld teilt uns mit, daß, um den zahlreichen Nachfragen zu entsprechen, noch etwa 200 Fahrkarten zu dem Sonderzug am 27. bis 30. August nach Helgoland-Bremen-Hamburg ausgegeben werden sollen. Wer noch mitfahren will, beeile sich, die Fahrkarten an den Fahrkartenschaltern der Einsteigestationen zu lösen.

e.— **Eine alte Elberfelderin.** Im Alterspflegeheim vollendet Montag die Witwe Wilh. Becker ihr 91. Lebensjahr. Sie erfreut sich noch beneidenswerter geistiger und körperlicher Frische.

e.— **Jubiläum.** Auf eine 50jährige Tätigkeit bei der Firma Schlieper & Baum kann heute der Vorarbeiter Heinrich Kuckelsberg, Stuttbergstr. 48, zurückblicken.

e.— **Die Gefahren des Rauchens in den Garagen.** Gestern nachmittag gegen 5¼ Uhr wurde die Feuerwehr nach dem Grundstück Färberstraße 15-21 mittels Feuermelders gerufen. In einer abgedeckten Abwässerungsrinne einer Garage brannte das in die Abwässerung abfließende Oel und Benzol. Das in der verstopften Entwässerungsrinne enthaltene Wasser mit dem brennenden Brennstoff gemischt wurde von der Feuerwehr ausgeschöpft und damit jede weitere Gefahr beseitigt. Die Entstehungsursache konnte nicht festgestellt werden. Vermutlich aber ist der Brand durch Rauchen in der Garage entstanden.

e.— **Du sollst kein falsches Zeugnis reden ...** Wegen übler Nachrede wurde der Kaufmann Willi Z. aus Barmen vom hiesigen Schöffengericht zu 3 Monaten Gefängnis verurteilt. Z. hatte an den Polizeipräsidenten ein längeres Schreiben gerichtet, in dem er behauptete, ein Eisenbahninspektor habe sich ihm gegenüber verschiedentlich als Polizeibeamter ausgegeben und zwei Beamte der Kriminalpolizei als bestechlich bezeichnet. Er, Z., glaube zwar nicht daran, halte vielmehr alles für Renommistereien des Eisenbahninspektors, erachte es aber für seine Pflicht, dem Polizeipräsidenten Mitteilung davon zu machen, auf daß er diesen üblen Gerüchten entgegentreten könne. Das geschah denn auch, aber in der Weise, daß gegen Z. Anklage wegen Beleidigung und übler Nachrede erhoben wurde. Der Eisenbahninspektor erhärtete eidlich, daß er niemals Derartiges gesagt habe und einer der Kriminalbeamten, der als Zeuge vernommen wurde, erklärte eidlich, daß er den Eisenbahninspektor überhaupt nicht kenne.

e.— **Brand im Trockenraum.** Gestern abend gegen 7½ Uhr wurde die Feuerwehr durch Fernsprecher nach dem Grundstück Simonsstr. 4 gerufen. Im Trockenraum des Dachgeschosses brannten ein Regal Färberknüppel, der Fußboden, ein Treppenpfosten, Dockenpfosten und einige zum Trocknen aufgehängte Bündel Kunstseide. Das Feuer wurde mit einer Schlauchleitung in kurzer Zeit von der Feuerwehr gelöscht. Die Entstehungsursache ist unbekannt.

e.— **Eine ungetreue Angestellte** wurde in der Person eines 17jährigen Lehrmädchens wegen fortgesetzten Diebstahls zur Untersuchung gezogen. Sie hatte es verstanden, ihrem Arbeitgeber, einem Ladengeschäft in der Südstadt, nach und nach Warenbestände im Werte von mehreren hundert Mark zu entwenden. Eine in der Kölnerstraße wohnende und eine in Vohwinkel beheimatete Frau werden sich, da sie diese Gegenstände zu Schleuderpreisen angekauft haben, wegen Hehlerei zu verantworten haben. Die veruntreuten Waren sind zum größten Teil wieder zur Stelle geschafft.

e.— **Ein diebisches Dienstmädchen** beschäftigte eine Familie am Griffenberg in der Person der 1903 geborenen Helene L. Die ungetreue Hausangestellte verschwand plötzlich mit unbekanntem Reiseziel, nachdem sie vorher einen Schreibtisch erbrochen und das dort aufbewahrte Geld in Höhe von mehreren hundert Mark an sich gebracht hatte.

Barmen

b.— **Ein Anerkennungsschreiben des Reichspräsidenten** ging dem Färbermeister Josef Bruns d. Aelt., Barmen-Wichl., Herzogplatz, zu, der heute in 44jähriger ununterbrochener Tätigkeit bei der Firma Ernst Herzog beschäftigt ist. Die beiden Söhne des Jubilars sind im gleichen Betrieb auch bereits 24 Jahre bezw. 11 Jahre tätig.

b.— **Wahl von Schiedsmännern.** Zum Schiedsmann des 1. Bezirks wurde von der hiesigen Stadtverordnetenversammlung der Färbereibesitzer Rudolf Simmer, Bendahlerstraße 19, gewählt. Zu seinem Stellvertreter der Generalagent Hermann Eckert, Haspelerstraße 10. Sodann wurde zum Schiedsmann des 9. Bezirks Rektor Ridder, Sedanstraße 84, wiedergewählt. Die Amtszeit der Gewählten läuft vom 1. Aug. 1927 bis dahin 1930.

b.— **Aus der katholischen Gemeinde.** Kaplan Jos. Knauf von der Herz-Jesu-Pfarre ist zum zweiten Kaplan in Süchteln, Neupriester Felix Ballof aus Barmen zum vierten Kaplan an St. Quirin in Neuß und Neupriester Minkenberg aus Dremmen zum Kaplan an St. Johann in Barmen ernannt worden.

b.— **Unter das eigene Fahrzeug geraten.** Ein Schreiner, der mit einem vollbeladenen Wagen Möbel zur Ablieferung bringen wollte, stürzte von seinem Gefährt und wurde überfahren. Ein Rad seines Wagens ging ihm über die Brust, so daß er nicht unerhebliche Verletzungen davontrug. Die herbeigerufene drei Mann starke Polizei hatte, wie ein Augenzeuge uns berichtete, zunächst nichts Wichtigeres zu tun, als die Personalien des Verletzten festzustellen, bevor er ins Krankenhaus übergeführt wurde, so daß dadurch unnötig viel Zeit verloren ging. Es wäre zweckmäßig, wenn in Zukunft solche Feststellungen erst nach Ueberführung in das Krankenhaus gemacht würden.

b.— **Nach Unterschlagung einkassierter Gelder** in Höhe von mehreren hundert Mark ist der Friseur Erwin J. geflüchtet.

Aus den Lichtspiel-Theatern.

e.— **Modernes Theater.** Das dieswöchige Sommerprogramm hat das lustige Spiel der Bräutigame der Babette Bomberling an die Spitze gestellt. Der Roman ist von der Alice Berend, der Film danach ist aber flotter und lustiger, weil er knapp geschnitten und in den Hauptrollen gut besetzt ist: Xenia Desni findet sich natürlich sehr gut in die blonde Backfischrolle, Walter Rilla als schmachtender Cousin und endlicher Sieger, Livio Pavanelli, Picha, Kastner, Hanni Weiße und Ida Wüst — das ist eine Darstellerliste, wie man sie im Film nicht immer beisammen hat. Die achtzehn von einem Geschmacksspezialisten eingerichteten Zimmer der Villa Bomberling, Patent-Betten en gros, und die Winterpracht von St. Moritz bilden den Rahmen des amüsanten Unterhaltungsfilms. — Im zweiten Teil des Programms gibt es ebenfalls einen verfilmten Roman und ebenfalls von der National-Film-A.-G. gedreht. Stowronneks Wilderer-Geschichte „Bataillon Sporck" (Die Sporckschen Jäger) hat unter militärischer und jagdtechnischer Beratung von Sachverständigen das Motiv geliefert. Otto Gebühr stieg von seiner Fridericus-Darstellung zu der ihm ebenso gut liegenden Rolle eines preußischen Hauptmanns herab. Das Spiel, das — nicht immer ganz überzeugend — zwischen Liebe und Verzicht, Leidenschaften und Ehre hin- und herpendelt, hat der Verarbeitung durch den Film die erwünschten Gegensätze und endet nach dem Opfertod des jungen Leutnants — wiederum von Walter Rilla gegeben — versöhnlich. Das Schwarz-Weiß der beiden Frauengestalten wird von Elizza la Porta und Grete Mosheim gut herausgearbeitet. Eine echte Figur zeichnet auch Steinrück als Forstmeister.

b.— **Filmpalast Westfalia, Barmen (Großbarmen).** An der Spitze des dieswöchigen Programms steht hier der Spionage-Film „Mata-Hari, die rote Tänzerin". Das rätselhafte, die Jahre 1903 bis 1917 umspannende Schicksal der Tänzerin liegt der Handlung zugrunde. Mata-Hari beginnt ihre Laufbahn als indische Tänzerin in Wien. Allabendlich wohnt der Erzherzog ihrer Vorstellung bei. Eines Abends wird sie verhaftet und über die Grenze transportiert, wo sie von einem ihr von früher bekannten russischen Großfürsten in Empfang genommen wird. Wegen Doppelspionage wird sie schließlich zum Tode verurteilt und erschossen. Die Hauptrollen spielen Magda Sava, Wolfgang Zilzer und Fritz Kortner. Als zweiter Film läuft „Der rote Pirat", eine lustige Begebenheit aus dem Seeräuberleben von 1720, mit Rodla Roque in der Hauptrolle. — Die Bühnenschau bringt Paul Harry, das Rätsel der menschlichen Glieder, und Max Nickel, den Komiker mit seinen Verwandlungstypen.

b. **Modernes Theater, Barmen-Rittershausen.** Im Mittelpunkt des begonnenen Wochenprogramms steht der Film „Kinderseelen klagen euch an". Packende dramatische Darstellungen halten den Zuschauer in Spannung. Interessant ist auch der Film „Herstellung des Stahles". Der „Rin-Tin-Tin"-Film behandelt das Schicksal und die Treue eines deutschen Schäferhundes in Amerika. Die „Trianon-Wochenschau" zeigt wieder die hervorstechendsten Wochen-Ereignisse in vortrefflichen Aufnahmen.

Diese Nummer umfaßt 28 Seiten.

Hauptschriftleiter: W. H. Tölke. Verantwortliche Schriftleiter: für den politischen Teil: Fritz Goebecker; für den lokalen Teil: Karl Eir.; für das Feuilleton: Otto Klein; für Sport: Wolfgang Müller; f. provinzielle Nachrichten: Dr. E. Lindner; für die Frauenrundschau: Dr. Maria Weber; für den Handelsteil: W. Zeuerkauf. Schriftleitung in Berlin: Politik: Erich Eckl; Handel: Dr. A. Liebel. Verantwortlich für den Anzeigenteil: Karl Weber. Verlag und Druck von W. Girardet in Elberfeld.

352
Anstricken
von Strümpfen und Socken
in eigener Fabrik billig und gut.
Otto Müschen & Co., Elberfeld.

Vorführungen

Sie sind keine kluge Hausfrau –

wenn Sie versäumen, an einem Tage der nächsten Woche zu uns zu kommen. Wir veranstalten im Erdgeschoß sowie im III. Stock unseres Hauses **praktische Vorführungen** von Haushaltgegenständen, zur leichteren Bewältigung der Arbeit und zur Verbilligung der Kosten.

Im 3. Stock

Vorführung des
Schneeschlägers Heinzelmännchen

Herstellung von Aluminium-Kochtöpfen
unbordiert, 18 cm **0.95**

Aluminium-Stahlwolle „Rid“
besonders feine Qualität, große Packung **0.40**
Gratisproben

Vorführung der
Backhaube Kuchenwunder

Im 3. Stock

Henkels-Fabrikate
unerreicht in Qualität

Gratisproben der bekannten Siegel-Qualitäten

O Cedar-Mop
Die moderne Hausreinigung

Orion-Staubsauger
in Betrieb

Im 3. Stock

Alexanderwerk
die vollkommenen Haushalt-Maschinen

Kunstglasbläsereien
Herstellung
von Blumenvasen und Tieren

Herstellung von Waschkörben
extra starke Weiden **2.90**

Orion-Waschapparat
elektrisch, in Betrieb

Im Parterre

Vorführung der Schuhcreme Nugget
wie man
gutes Schuhzeug pflegt und erhält

Listru-Strumpf-Schnellreparatur-Verfahren
ohne Nadel, ohne Faden,
ohne jeglichen Apparat

Duplo Haarweller
wellt das ganze Haar
in 10 Minuten

Tietz

Elberfeld

Im Parterre

Vorführung der Relief-Farben
für plastische Stoffmalerei, Kissen und Kleider

Gratis-Verteilung
der Kronen-Pfeffermünz und Erfrischungs-Drops, - von Dr. Jansens Puddingpulver - u. Gruyter's Keks

---

Ziehung 25.–27. August 1927.

Wartburg-Geld-Lotterie

1000 Gewinne u. 1 Prämie

200000 M
100000 M
75000 M
25000 M
10000 M
u. s. w.

Lose zu 3.00 M Porto u. Liste 35 ₰ extra.

5 verschiedene Nummern 15 M

empfiehlt und versendet

Gust. Pferdte
Staatl. Lotterie-Einnehmer
Essen 226 Postscheckkonto Essen 7891

Auch zu haben in sämtlichen durch Plakate kenntlichen Verkaufsstellen.

R.WOLF DIESEL SIND

ein Ergebnis jahrzehntelanger Erfahrungen

eine Kraftquelle hoher Wirtschaftlichkeit

in den Anlage-, Unterhaltungs- und Betriebskosten sehr billig

stets betriebsbereit und mit einer einzigartigen Anlaßvorrichtung ausgestattet

eine Maschine mit ganz ruhigem Gang

die beste Ablösung des elektrischen Anschlusses

R.WOLF A.-G. Magdeburg-Buckau

Vertreter: Julius Varenholt, Elberfeld, Simonsstr. 57.

Zeitungs-Makulatur
billig abzugeben. Elberfeld, W.-Rathenaustr. 50.

Erste und größte Elberfelder
Bügel- und Reparatur-Anstalt
Einer sagt es dem andern: **Nur Kipdorf 32**
Tel. 4676. Gegr. 1907.

Bei-Stoff-Zugabe

Neuanfertigung Anzug, 2mal Probe, 25 M. Paletot Neuanfertigung, 2mal Probe, 25 M. Anzug wend. 25 M. Paletot wenden 20 M. Lieferbar in derselben Woche. Aenderung, Kunststopfen, alles schnell und billig! Anzug bügeln u. reinigen 2 M. Paletot bügeln u. reinigen 1,50 M. Hosen bügeln u. reinigen 0,75 M. Auf eilige Sachen kann gewartet werden. Ankleideräume vorhanden. — Meine Preise sind ohne Konkurrenz bei bester Schneiderarbeit und guten Zutaten. Bemerke ausdrücklich: die Masse muß es bei diesen billigen Preisen bringen. Beste Referenz. von weit u. breit.

Elberf. Neuanfertigungs- und Wendungs-Institut,
Bügel- und Reparatur-Anstalt. Gegründet 1907.
Verzogen von Kipdorf 30 nach Kipdorf 32 durchgehend geöffnet.
Privat: Schlieperstraße 8. 17017
Bei mir nur Hand-Bügelei, keine Maschinen-Preßarbeit.

[Die] kommende Genfer Tagung und die Rheinlandfrage.

Von [un]serem Genfer Korrespondenten.

Die große Septembertagung des Völkerbundes [rückt] heran und — obwohl die Tagesordnung kei[ne] Fragen von Bedeutung aufweist — fehlt [es] nicht an Stimmen, welche bereits für den Sep[tember] „ein heftiges Ringen in Genf" voraus[sagen], ein Ringen um die Rheinland-Besetzung [und] die anderen zwischen Deutschland und Frank[reich] noch schwebenden Fragen. Ob das nun in [der] Tat der Fall sein wird, läßt sich selbst von [hier] aus noch nicht bestätigen. Aber bekannt und mehrfach erwiesen ist es, daß die Genfer Ministerzusammenkünfte oft dazu beigetragen haben — gespannte „internationale Atmosphären" zu entspannen. Und daß zur Zeit wieder einmal eine [de]rartige „Spannung der Atmosphäre" vor[liegt, w]ird niemand, der die Vorgänge der letz[ten Wo]chen verfolgt hat, fortleugnen können. [Auch] diejenigen, die in bezug auf die Weiter[entwick]lung der europäischen Verständigungspoli[tik] [illegible] optimistisch gestimmt sind, werden zugeben [müssen], daß zur Zeit der Begriff „Locarno" von [seiner] ursprünglichen Geltung recht viel eingebüßt [hat]. Dieses gilt zur Zeit für ganz Europa. Vor allem aber muß dieser Eindruck, nämlich der, daß Locarno nur „ein trügerisches Mißverständnis" ge[wesen, d]ann aufkommen, wenn man jene uner[quick]liche Zuspitzung in den Erörterungen zwischen Frankreich und Deutschland verfolgt, die heute besonders von Paris aus in so auffallend heftiger Weise geführt wird. Und unwillkürlich fragt man sich — wird diese Erörterung auch nach Genf herüberspielen, und zu welchen positiven oder negativen Ergebnissen sie eventuell führen mag?

[Eine] teilweise Aufklärung gibt die Entstehungsgeschichte der letzten Vorgänge. Jedem unabhängigen und von der Ferne die Dinge beob[achtenden] Friedensfreunde mußte es auffallen, [daß] das Pariser Kesseltreiben just in dem Augen[blick ein]setzte, als Deutschland, in erstaunlicher [Selbstüber]windung, einen weiteren Beweis sei[ner Loya]lität und Friedensliebe gab, indem es [in die] Kontrolle der geschleiften Ostbefestigungen ein[willigte]. Kaum war aber diese Operation zu all[gemeiner] Zufriedenheit verlaufen, als von fran[zösischer] Seite ein wahrer Hagelschlag neuer Be[schuldigungen] auf Deutschland niederprasselte: [jetzt sprach] man der „noch nicht zerstörten See[befestig]ungen", jetzt traten Eccard und de Broc[queville] mit ihren „Enthüllungen" hervor, jetzt bau[schte] man den törichten Artikel der „Mensch[heit]" zu einer Sensation über angebliche „deut[sche] [Ge]heimrüstungen" auf, und jetzt veröffentlichte man [das] 6 Monate alte Memorandum des Gene[ral...]mat. Das nicht genug — es steht noch die [Heraus]gabe eines (bereits im Juni redigier[ten]) [Bericht]s des Marschalls Foch bevor, und die [Zeitschrift] „Aux Ecoutes", welche das Memoran[dum ...]aumats bekannt gab, teilt mit, daß sie [in der] nächsten Nummer noch einen „sehr be[deut]samen Anhang" zum genannten Bericht publi[zieren w]erde.

[Und all]es wird mit einem derartigen Eifer betrieben, daß man blind sein müßte, um daraus nicht eine durchsichtige Absicht herauszulesen. Die Franzosen sind Meister im Schaffen der ihnen jeweils nötigen „Atmosphäre". Nirgends und zu keiner Jahreszeit ist ihnen aber so an einer ent[sprechende]n Stimmung gelegen, als in Genf, im [Monat] September eines jeden Jahres. Und besonders bezieht sich das auf die diesmalige Ta[gung, w]o die Frage der Rheinlandräu[mung, die] unzählige Male bereits hinausgeschoben, von [der ö]ffentlichen Meinung der Welt als ein A[...]lles-Problem betrachtet wird, das [län]gst eine Lösung hätte finden können. Frank[reich ist] dieser Umstand nicht unbekannt, und um [die Ent]scheidung dieser Frage noch weiter hin[auszuschi]eben, ist es nun auf jede Art und Weise [bemüht,] die Weltmeinung zu seinen Gunsten zu [beeinflu]ssen. Zugute kommt ihm dabei die Tat[sache, d]aß in letzter Zeit eine allgemeine Kon[...] in der Weltpolitik eingetreten ist, welche [die Reg]ierungen jener Mächte, die in der Rhein[landfrag]e mitzusprechen haben, Frankreichs Wün[schen me]hr oder weniger gefügig machen dürfte. [Eine] ganze Reihe von Faktoren, die bisher [da]s Verhältnis zwischen Deutschland und [Frankre]ich mitbestimmten, haben in letzter Zeit [eine für] Frankreich günstigere Wendung genom[men]. Daß Frankreichs Abhängigkeit von den [Verein]igten Staaten und von den anderen Geld[m]ächten durch die verbesserte finanzielle [...]rk gemildert ist, sei nur nebenbei erwähnt. [Weite]rs wichtig ist aber für Frankreich jene [Wend]ung in der politischen Haltung Englands, [die] das Fiasko der Genfer Seeabrüstungs[konferen]z entstanden ist. Hat doch England in Genf [gegen d]ie Vereinigten Staaten fast die gleichen [Argume]nte („besondere Erfordernisse zur See") [angewa]ndt, welche Frankreich seit Jahr und Tag [in den] Genfer Abrüstungsdebatten vorbringt und [die d]er von Paul-Boncour verfochtenen These [des „Kr]iegspotentiels" nicht unähnlich sind. Das [Entsteh]en eines gewissen Gegensatzes zwischen England und den Vereinigten Staaten wird — infolge des Genfer Schiffbruches — nicht zu vermeiden sein. Das bedeutet ein Sichzurückwenden Englands nach Europa, wo es Frankreichs Unterstützung heute in stärkerem Maße, als im Laufe der letzten Jahre, brauchen wird. Auch dürfte Italien sich nun mehr oder weniger gezwungen sehen, das französisch-englische Zusammenwirken als „Dritter im Bunde" zu ergänzen. Alles in allem bedeutet die neue Lage etwas wie ein durch Frankreichs Zutun zustandegekommenes Wiederaufleben der alten „Entente", in der wohl auch für Deutschland ein Platz frei bleibt, um dessen Besetzung aber noch nach Kräften gefeilscht werden soll.

Die Rolle zu erörtern, die dem Problem Sowjetrußland in diesem politischen Spiel zufällt, würde hier zu weit führen. Doch es scheint sich jetzt nachträglich zu bestätigen, daß während der Juni-Tagung des Rates der Begriff Sowjetrußland durchaus im Zusammenhang mit der Rheinlandfrage erwähnt worden ist und — trotz der zahlreichen Londoner Dementis — ist man heute in Berlin berechtigt, sich zu fragen, ob die reservierte Haltung, die England zur Zeit in der Rheinlandfrage einnimmt, nicht dennoch auf das Auseinandergehen zwischen der englischen und deutschen Auffassung bezüglich des sowjetrussischen Problems zurückzuführen ist? Wie dem auch sei, die Franzosen scheinen der englischen Unterstützung durchaus sicher zu sein. Bezeichnend hierfür ist u. a. auch die Bestimmtheit, mit der von Paris aus — zwei Wochen vor der Septembertagung — die Frage der Uebertragung eines Kolonialmandats an Deutschland „als unbegründet" abgetan wird. Endlich sprechen die Pariser Beteuerungen, daß zur Zeit „weder London noch Rom auf eine baldige Rheinlandräumung drängen würden", sowie die voreiligen Versicherungen, daß „die kommende Genfer Tagung sicher absolut ruhig verlaufen werde", eine nur zu beredte Sprache.

Das sind die Tatsachen, über die man sich in Deutschland keinen Illusionen hingeben sollte. Doch eine gewisse Gewähr dafür, daß, trotz der veränderten Lage, die in Genf und Locarno angebahnte Verständigungspolitik einen, wenn auch verlangsamten, so doch unablässigen Fortgang nehmen dürfte, bietet immerhin die Persönlichkeit Aristide Briands und die Zielsicherheit seiner Friedenspolitik. Es ergibt sich die Wahrscheinlichkeit, daß man während der kommenden September-Tagung des Völkerbundes nicht nur ein diplomatisch-gestärktes Frankreich, sondern zum Glück auch einen in gesicherter Position dastehenden Briand sehen wird. Seine Persönlichkeit, sowie diejenige Chamberlains und Stresemanns, bieten immerhin eine Gewähr dafür, daß „Locarno" doch nicht als ein „trügerisches Mißverständnis" verurteilt und begraben werden wird. Die zahlreichen Genfer Zusammenkünfte dieser drei Männer haben das Problem der europäischen Verständigung immer noch ein Stück vorwärts gebracht, und man ist berechtigt, zu hoffen, daß, trotz der unleugbaren Tatsache einer, gegenüber den letzten Monaten völlig veränderten politischen Lage, die drei auch dieses Mal eine gemeinsame Sprache finden werden. Die Rolle des Völkerbundes ist hierbei allerdings stets sehr beschränkt gewesen. So wird ihm wohl auch heute, da die Rheinland-Frage das Problem des Tages ist, nichts anderes übrig bleiben, als — nach dem treffenden Ausdruck eines Schweizer Kollegen — während der Beratungen der europäischen Minister „Friedenspalme bei Fuß", Wache zu halten, eine Funktion, die sich aber unter Umständen als von allergrößtem Segen erweisen kann . . .

G. P.

Eine Herzenssache unseres Volkes.

Eine Spende zum 80. Geburtstage unseres hochverehrten Reichspräsidenten Hindenburg wird stets eine Herzenssache unseres ganzen Volkes sein. Sie wird es doppelt und dreifach sein, weil ihr Ertrag jenen zugute kommen soll, die Leib und Leben für uns und unser Vaterland geopfert haben: den Kriegsbeschädigten und Hinterbliebenen unserer gefallenen Helden.

Reichsarbeitsminister Dr. Brauns.

•

Gebt für die Hindenburgspende!

Annahmestellen sind alle Postanstalten, Eisenbahnschalter, Banken, Sparkassen u. die Postscheckkonten Köln 107000, Essen 8000, Dortmund 11000.

Außenpolitische Umschau.

Vom Professor Dr. Otto Hoetzsch, M. d. R.

Die europäischen Staatsmänner bereiten sich auf Genf vor. Ueberall sind die Parlamente in den Ferien, und die Kabinette haben einmal zunächst Ruhe vor sich. Wie ist die gesamte Weltlage, wenn jetzt die Völkerbundsfragen an sich und das, was außerhalb der Völkerbundsfragen in Genf regelmäßig besprochen wird, im Hinblick auf die kommende Tagung überlegt werden?

Die Vorwärtsbewegung des chinesischen Südens ist nicht in gleichem Tempo weitergegangen. Eine positive Politik in China gegenüber diesem Ringen um volle Selbständigkeit und Unabhängigkeit hat England so wenig gefunden wie die anderen. Nicht Japan, das von eigenen inneren Nöten gehemmt, nur sehr zögernd in Nordchina vorgegangen ist, und nicht Nordamerika, das sich nach wie vor auf die alten erprobten Programmpunkte seiner Chinapolitik beschränkt hat.

Die Wirkung dieser chinesischen Entwicklung auf die Weltlage ist, daß weder für Japan noch für Nordamerika im Augenblick mit akuten Schwierigkeiten und Fragen dort gerechnet zu werden braucht, und für Europa wichtig ist, daß die englische Politik gegen Rußland in sich schwächer wird. War doch dafür neben den innerpolitischen Motiven ein Hauptmotiv, daß England in China überall den Moskauer Kommunismus am Werke sah oder sehen wollte. So wird sich über diese Brücke hin der englisch-russische Gegensatz einigermaßen wieder entspannen.

Ob von dieser Entspannung der Weg zu einer Verständigung zwischen England und Rußland gefunden wird, für die Chamberlain in seiner letzten Unterhausrede immerhin die Tore offen gehalten hat, ist noch nicht zu sehen. In England sind starke Kräfte vorhanden, die Antirußlandfront zustande zu bringen, wenigstens wirtschaftlich und finanziell, obwohl der Handelsausweis für Juni keine Verminderung des Wirtschaftsverkehrs zwischen England und Rußland zeigt. In Rußland verquickt sich die Frage mit den undurchsichtigen Auseinandersetzungen der Kommunistischen Partei und man blickt zugleich mit Hoffnung und in der in Moskau üblichen Weise auf Zwistigkeiten der anderen Seite. Allen Ernstes rechnet man in Moskau damit, England und Amerika gegeneinander ausspielen zu können, deren Gegensätzlichkeit mit dem Scheitern der Genfer Konferenz man in Moskau übermäßig hoch diskontiert.

Diese außerordentlich wichtigen Vorgänge strahlen indes nur ziemlich gebrochen nach Europa hin. Europa nützt der gegenwärtige Stand der chinesischen Bewegung nichts, und auch nicht, was England daraus und aus seinem Verhältnis zu Amerika für sich zieht. Europa sieht vor allem, daß Nordamerika sich mit europäischen Angelegenheiten zu befassen noch weniger Lust hat als bisher schon, und daß die immer unklarer werdende amerikanische Wahlbewegung jedenfalls nicht von heute auf morgen zu einer wirklichen Hilfe für Europa führen wird. Und Europa sieht weiter, daß England zu einer konstruktiven und energischen Europapolitik noch weniger willens und fähig ist als bisher schon, wenn sein Gegensatz zu Rußland sich abschwächt und wenn sein Verhältnis zu Nordamerika sich trübt.

Die europäischen Verhältnisse im besonderen zeigen an einer Reihe von Punkten Unruhen und erhebliche Spannung! Rumänien, Oesterreich, Südslawien und Italien, Italien und Frankreich, Deutschland und Belgien, um nur die wichtigsten zu nennen. An einer Reihe von Punkten sieht man, daß die Friedensverträge Unmögliches geschaffen haben. Die Revolte in Wien geht letzten Endes auf den Friedensvertrag zurück und gegen den Frieden von Trianon läuft sogar ein Mann wie Lord Rothermore Sturm. Von großem Stil sind die Gegensätze zwischen Italien, das Balkanvormacht sein will, und Südslawien, das Führerin eines Balkans sein möchte, der allein den Balkanvölkern gehören soll. Noch größer ist der Gegensatz Frankreichs zu Italien.

Italien spürt neben Deutschland in erster Linie die außerordentliche Bindung und Schwächung Englands. Sein Gegensatz zu Frankreich ist stark, aber notgedrungenermaßen latent. Und Frankreich zieht aus alledem eigentlich nur für sich angenehme Folgerungen. Es ist nicht übertrieben, wenn wir jene englischen Aeußerungen, Deutschland habe seine Entwaffnung noch nicht ganz vollendet, auf das Konto jener englischen Schwächung schreiben, in der ein enges Verhältnis zu Frankreich unbedingt erwünscht bleibt. Und so hat Frankreich weder von Italien noch gar von Spanien etwas zu befürchten. Es hat Belgien auf seiner Seite. Wenn Polen mit Rußland seine Beziehungen nicht verschärft, ist das nicht zum Schaden von Frankreich, und die französische Politik kann es sich daher leisten, in den zentraleuropäischen Hauptfragen so passiv zu sein, wie sie es heute absichtlich ist und sich in der Räumungs- und der Besetzungsfrage Deutschland gegenüber abweisend zu verhalten.

Daß der Völkerbund noch nicht universalistisch ist, das macht die so überblickte Gesamtlage der Welt ganz besonders klar und deutlich. Wir sind noch weit davon entfernt, Weltwirtschaft und Weltpolitik im Sinne von 1914 wieder aufgebaut zu sehen. Gewiß reflektieren die großen weltpolitischen Vorgänge alle auf Europa und insonderheit auf Europas Herz, unser Deutschland. Aber aus ihnen entsteht noch keine Möglichkeit und Kraft, im großen Zusammenhang der Weltpolitik wieder Subjekt zu werden.

Das ist der französischen Politik nur recht, die nach 1919 und seinen Friedensschlüssen direkt wollte und mit Erfolg anstreben konnte: Vormacht Europas zu sein und dafür den anderen Siegern die Welt draußen zu überlassen, von der ja bei der günstigen geographischen Lage auch für Frankreich noch ein ganz hübsches Teil bleibt. Für das übrige Europa, und zwar für die übrigen europäischen Sieger, ebenso wie für Besiegten ist diese Entwicklung nicht erfreulich und günstig. Sie führt dazu, daß für die gemeineuropäischen Wünsche gar keine Hilfe von anderer Seite einsetzt oder einsetzen kann, und rückt eigentlich, wenn man die Weltlage im ganzen so betrachtet, wie sie heute ist, ganz Europa durch den Völkerbund und die mit ihm zusammenhängenden Unternehmungen in sich und für sich zusammenführen.

Wir können jedenfalls aus der Betrachtung der Lage der Welt, wie sie sich im Augenblick zeigt, nur die Folgerung ziehen, daß eine konstruktive Wiederaufbau-Politik Europas nur durch Kontinentaleuropa selbst möglich ist, daß dafür dieses Kontinentaleuropa alle Kräfte anspannen sollte, und daß es die Notwendigkeit einer solchen Politik auch dem den Kontinent beherrschenden Frankreich aus dessen eigensten Interessen heraus so nachdrücklich wie irgend möglich deutlich machen sollte!

Rundfunk am Sonntag u. Montag.

Sonntag 21. August.

9,00—10,00 Köln (für La, Mü, Do): Katholische Morgenfeier. Redner: Dr. Kremer, Landessekretär des Volksvereins, Trier.
11,00—11,15 Köln (für La, Mü, Do): „Eine Viertelstunde über Goethe" (33). Vortrag von Dr. Ernst Bartels.
11,30—12,00 Köln (für La, Mü, Do): Margit [...]: Plaudereien für künftige Hausfrauen und Mütter: „Die Ernährung des Kindes vom zweiten Halbjahr an bis zur Vollendung des Kleinkindesalters" (2).
12,10—12,50 Köln (für La, Mü, Do): Rezitationsstunde Gerd Fricke: „Die Vergessenen". Deutsche Dichtungen des 17. und 18. Jahrhunderts.
1,00—2,30 Elberfeld (für La, Do, Mü): Mittagskonzert, ausgeführt von der Kapelle der Schutzpolizei, Inspektion Barmen. Leitung: Hauptwachtmeister Rehse.
2,30—3,00 Münster (für Mü, La, Do): Funkliteratur von Arnold Tiedler, Münster.
3,20—3,50 Köln (für La, Mü, Do): Heitere Dichtungen, gelesen von Ludwig Barg.
4,00—4,30 Köln (für La, Mü, Do): Landwirtschaftsfunk. Dipl.-Landwirt Hermann: „Der heutige Stand des Motorpflugwesens".
4,45—5,30 Köln (für La, Mü, Do): Ines Boelcke spricht Skizzen von Nanny Lambrecht.
5,30—6,30 Münster (für Mü, La, Do): Teemusik. Ausf.: Kammermusiker Schmidt (Violine), Kocher (Violine), Wallwitz (Cello); am Flügel: Kapellmeister W. Rebe.
6,30—7,00 Düsseldorf (für La, Mü, Do): Konsul A. Köhler: „Sehenswürdigkeiten der Landschaft von Tripolitanien".
7,15—7,55 Köln (für La, Mü, Do): Dichterstunde. Eduard Reinacher: Aus eigenen Werken.
8,00 Köln (für La, Mü, Do): Sportvorbericht.
8,15 Köln (für La, Mü, Do): „Die lustigen Weiber von Windsor". Komisch-phantastische Oper in 3 Aufzügen von Otto Nicolai. Nach Shakespeares gleichnamigem Lustspiel von Hermann S. Mosenthal. Musikal. Leitung: Dr. Wilh. Buschkötter. Spielleitung: Dr. Siegfried Anheißer. Chöre: Paul Monia.
In den Pausen und anschließend Köln (für La, Mü, Do): Sportberichte.
Anschl. bis 12,00 Köln (für La, Mü, Do): Tanzmusik.

Montag 22. August.

1,10—2,30 Dortmund (für Do, La, Mü): Mittagskonzert der Kapelle Mario Ziegtio.
2,30—2,35 Köln (für La, Mü, Do): Fünf Minuten der Hausfrau.
4,30—5,30 Köln (für La, Mü, Do): Uebertragung aus dem Zoologischen Garten in Köln. Ein Besuch im Vogelhaus.
5,30—6,30 Düsseldorf (für La, Mü, Do): Teemusik. Uebertragung von der Hofgarten-Rheinterrasse, Düsseldorf. Kapelle Alfred Hampe.
6,30—7,00 Köln (für La, Mü, Do): Stadtarzt Dr. Bouessen-Köln: „Schulgesundheitspflege".
7,20—7,35 Köln (für La, Mü, Do): Gerhard Kunze-Breslau: „Praktische Wetterregeln für Sport und Wandern".
7,40—8,10 Köln (für La, Mü, Do): Dr. Berger: „Ausgestorbene und aussterbende Tiere".
8,15—9,00 Münster (für Mü, La, Do): Westfälische Stunde. Mitw.: Wilm Bodenholt (Rezitation), Anton Kinkamp (Gesang), Wilhelm Rebe (Begleit. am Flügel).
9,00—10,30 Elberfeld (für La, Mü, Do): Saitenspiel und Gesang. Mitw.: Maria Merten-Gruner, Roth (Sopran), Richard Grünwald (Zither), Richard Grünwald d. J. (Gitarre), Paul Wol.[...]-Elberfeld (Schoßgeige). Am Neuteich-Flügel: Kapellmeister Max Alter.
10,35 Köln (für La, Mü, Do): Letzte Meldungen und Sportberichte.
10,50—12,00 Dortmund (für Do, La, Mü): Konzert der Kapelle Mario Ziegtio.

Amol
Karmelitergeist
Altbewährt

BOENICKE ZIGARREN
die führende Marke!
Von anspruchsvollen Rauchern wegen ihrer
besonderen Güte und Preiswürdigkeit
bevorzugt
Illustrierte Preisliste kostenfrei
OTTO BOENICKE
Gegründet 1879 unter Boenicke & Eichner
Berlin W 8 Französischestraße 21 | Königsberg Pr., Kneiph. Lange. 5
und Zweiggeschäfte | Leipzig, Markt 14

Viel nachgeahmt – doch nie erreicht!
Hausmarke-Coronas-Sortiment
ein Musterbeispiel für die Preiswürdigkeit meiner Zigarren.
Coronas klein, 11½ cm 12 Pf. Coronas groß, 13 cm 18 Pf.
Coronas mittel, 12½ cm 15 Pf. Coronas extra, 13½ cm 20 Pf.
Milde, leichte Qualität. In Kisten zu 50 Stück
Abbildung: Hausmarke Coronas extra, hochfein, mild, außerordentlich preiswert 20 Pfennig
Jahresabsatz 1926 in obigem Sortiment über 15 Millionen Stück
Portofreie Zusendung innerhalb Deutschlands von 20 Mark an. Postscheck-Konto Berlin 1603. Fernspr.: Merkur 5962

Eine verschwindende Bureaufigur.

Die kaufmännische Arbeit blieb lange Zeit die Oase inmitten eines längst mechanisierten Betriebes. Vor dem Bureau stand die Maschine eine Weile still. Sie überlegte, verschnaufte von ihrem Triumphzuge, verdaute, was sie bisher mit ihrem Räder- und Motorenwerk durchdrang.

Da verschwand das wichtigste Utensil: die schwarze Kopierpresse. Es klapperte plötzlich frech und anmaßend in die schier feierliche Stille hinein, unbekümmert der zahlreichen Verwünschungen, die man dem Ruhestörer ärgerlich zuwarf. Die Schreibmaschine war da. Geräuschvoll eroberte sie sich die Bureaus, verschaffte auch bald ihren Geschwistern Eingang. Heute mischt sich in das Geklapper der Schreibmaschine das monotone Surren eines elektrischen Motors, der die Rechenmaschine treibt. Schließt man für Sekunden die Augen, so könnte man ganz gut annehmen, in irgend einer Werkstätte zu weilen, statt in einem Kontor.

Nur in einer Abteilung war trotz aller technischen Neuerungen die Maschine verpönt: in der Buchhaltung. Bis gestern abend. Da regierte noch unumschränkt die Tinte, die Handschrift, das Buch. Die riesigen, dickleibigen Bücher, die mächtigen Debitoren- und Kreditoren-Follanten, die Ausmaße der amerikanischen Journale, jedem Laien so unerhört viel Respekt einflößend, auf sie konnte keine Schreibmaschine ihre ertötend gleichen Schriftzeichen setzen. Sie waren nur der Feder des Buchhalters gefügig, und dieser wiederum verschanzte sich, jede Neuerung verdammend, hinter ihre gewichtige Behäbigkeit.

Da zischelte das Schlagwort von der „maschinellen Buchhaltung" über den Ozean. Der Buchhalter lächelte überlegen; bis die angekündigte Maschine kam. Heute krempelt dieses technische Wunderwerk die ganze Buchhaltung von Grund auf um. Diese Teufelsmaschine schreibt, rechnet, zeigt die Salden an, stoppt — schlägt der Schreiber fehl — ist zugleich Journal, Kontokarte, Mahnkarte, alles.

Die Kontokorrentbuchhalter werden überflüssig; auch die Journalführer. Ein Anschlag auf die Tasten, und die ganze Buchung steht gleich auf allen gewünschten Kartothekblättern. Die ganze Arbeit macht ein junger Mann, der die Maschine bedient, und ein kleines Mädchen, das die Karten einlegt. Die Stehpulte und die hohen Drehstühle verwaisen. Die Ruhe verfliegt. Das Geratter der Buchhaltungsmaschine ist der Taktschlag des neuen Tempos.

Der alte Typ des Buchhalters stirbt. Als Masse wenigstens. Jener Typ, der schönste Handschrift, pedantische Genauigkeit, sauberstes Arbeiten in sich als seine Haupteigenschaften vereinigt. Der täglich früh umständlich seine Bleistifte spitzt, die Federn nachsieht, den Löscher aufsteht; der noch Punkte mit mathematischer Genauigkeit auf die Eins setzt und stets zur selben Stunde und Minute sein Butterbrot verspeist. Jener Typ, der mit einer Hingebung Kontenköpfe übermalt, als würden die Bücher Welten überdauern, der verstohlen meisterhafte Radierungen vornimmt, falls sich ein unheilvoller Klecks gehässigerweise aufs Papier setzt, der Stunden die längsten Zahlenspalten addiert, ohne jemals zu irren, der jedes Buch liebt wie sein Kind und ihm das eigene Gesicht hineinschreibt, der nie schneller, nie langsamer arbeitet, sondern immer in der gleichen, ruhigen Manier, der nie vergißt, im Sommer die Jalousien herunterzulassen und im Winter am Thermometer den vorschriftsmäßigen Wärmegrad nachzuprüfen.

Die dicken Folianten verlieren ihre Würde und werden respektlos im muffigen Schrank verstaut. Was ehemals tagelang peinlichst und aufmerksam in die Bücher geschrieben wurde, erledigt heute die Maschine in wenigen Stunden.

Der Buchhalter von gestern verschwindet. Morgen vielleicht schon werden wir ihm in der Literatur häufiger begegnen als im täglichen Leben.

Das Kochbuch.

Anna, das junge Mädchen vom Lande, soll, um sich in der Kochkunst zu üben, versuchen, nach den Angaben des Kochbuches „Arme Ritter" herzustellen. Als die Hausfrau inmitten der Vorbereitungen die Küche betritt, steht sie zu ihrem Schrecken auf dem Küchentisch Scherben einer Porzellantasse liegen.

„Aber, was machen Sie denn da?" ruft die Hausfrau voller Schrecken aus.

„Na, ich richte mir nach 'm Kochbuch, jnädje Frau", sagt die neue Hausbeamtin, „so, wie es hier steht."

Und was stand da?

„Drei Eier werden mit einer Tasse Milch gut zerschlagen."

Beim Charleston.

„An was denken Sie, Fräulein Mimi?"

„Oh, an nichts."

„Wollen Sie nicht auch mal ein bißchen an mich denken?"

„Aber das tue ich ja!"

*

Sein Beruf.

„Der Sträfling Schimpf wünscht in seinem eigenen Berufe beschäftigt zu werden, Herr Direktor", sagt der Gefangenenwärter.

„Aber selbstverständlich, der Mann hat ein Recht zu dieser Forderung", sagte der loyale Direktor des Gefängnisses. „Was ist er denn für Privatberuf?"

„Flieger, Herr Direktor."

H. L.

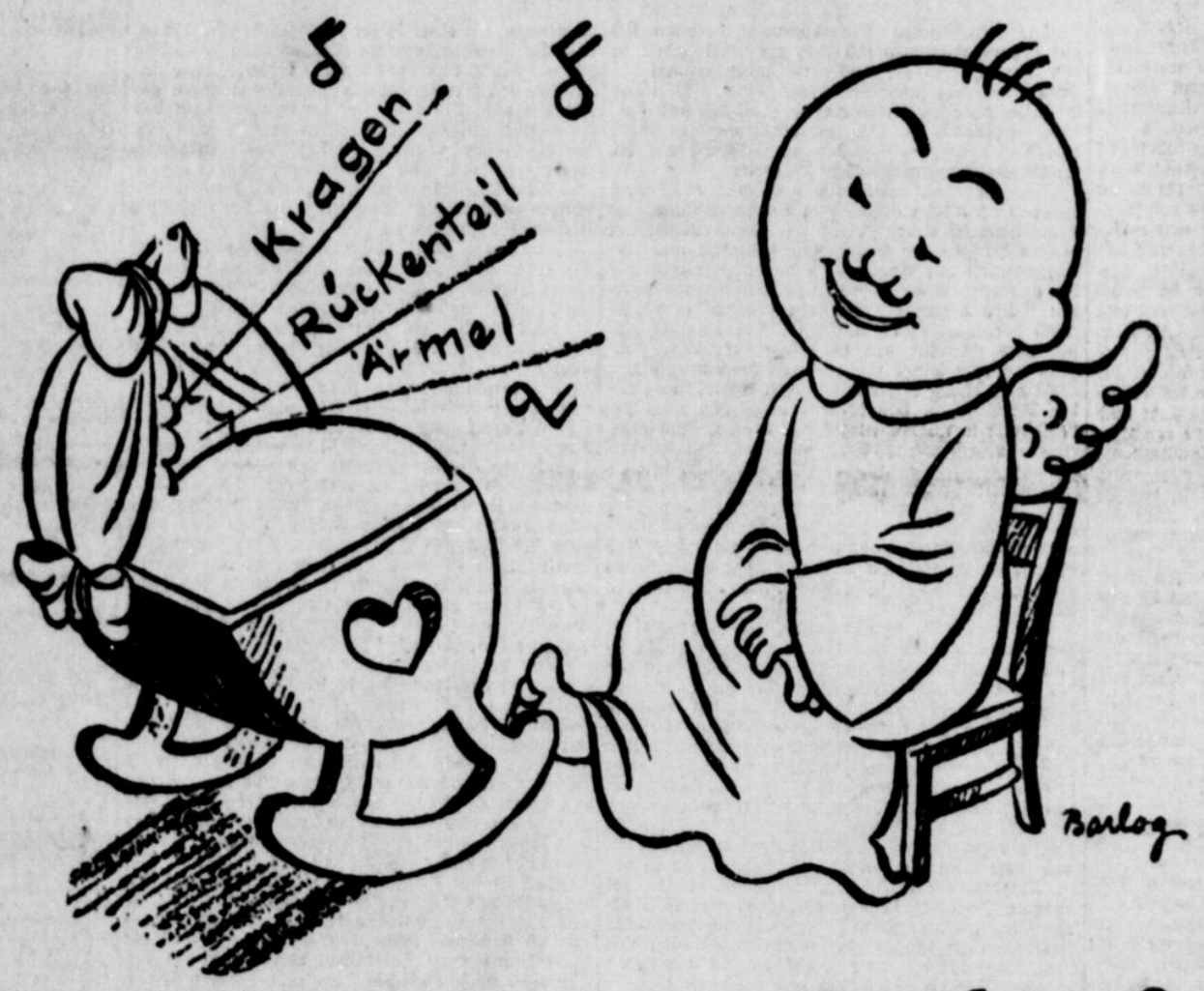

Oh, wie bin ich glücklich!

Ein Neugeborenes, das sprechen kann! Ein sprechender Ullstein-Schnitt! Was wird Brigitte sagen?

Spätestens nächsten Sonntag zeig' ich's! Also aufgepasst!

Vermietungen

[illegible]gehende Metzgerei
[illegible] sämtlichem Inventar, im Mittelpunkt [illegible]felds gelegen, umständehalber günstig [illegible] vermieten. Angeb. unter E 8085 an [illegible] Geschäftsstelle dieses Blattes.

Fabrikgebäude
massiver Hochbau, ca. 300 bebaute u. ca. 1500 qm unbebaute Fläche, mit elektr. Anlage für Kraft u. Licht, in der Heusnerstraße gelegen, p. 1. Okt. d. J. zu vermieten. — Siegel & Mos[illegible], Barmen, Telef. 7382-83. †

[illegible] oder Büro
[illegible] ganz oder geteilt zu vermieten. [illegible]straße, Nähe Haspelerbrücke. [illegible] unter B 240 an die Geschäfts[illegible] Barmen, Neuerweg 57. 5973a

[illegible]-Zimmerwohnung
[illegible] Etage, an beim W.-A. vor[illegible] Vorgemerkten zum 1. 9. zu [illegible] Uebernahme d. Teilmobi[illegible] Instandsetzungskosten Beding[illegible] tägl. 7—9 Uhr abends [illegible] Heckinghauserstr. 21, I. †

Herrschaftliche Wohnung
[illegible] mit 1—4 Mansarden, Neubau, [illegible] Bauzuschuß erwünscht. Angeb. u. [illegible] Gesch. Barmen, Neuerweg 57. †

[illegible] der Stadt Barmen,
[illegible] Hauptbahnhof u. -Post f. Part. gel. [illegible] **große, helle Räume,**
[illegible] od. andere Zwecke bestens [illegible] der 1. Okt. od. früher, zu ver[illegible] besonders günstig f. Arzt, Rechts[illegible] Kaufmann, Unternehmen. Ang. [illegible] Gesch. B., Neuerweg 57. †

Große
[illegible]- und Lagerräume [illegible] helle Fabriksäle
[illegible] anlage u. elektr. Anlicht [illegible] sind p. sofort zu vermieten [illegible] unter B 274 an die Ge[illegible] B., Neuerweg 57. 1611b

[illegible] Fabrikräume (Shed)
[illegible] 800 qm, zus. od. getrennt per [illegible] zu vermieten. Gas, Wasser, [illegible] Kraft vorhanden. 16256 [illegible] Barmen-Langerfeld.

[illegible]- u. Kontorräume
[illegible] qm, in Elberfeld, [illegible] Nähe Bahnhof [illegible] sofort [illegible] zu vermieten. 1162
[illegible] Elberfeld,
[illegible]straße 29. — Telephon 512.

4 Büroräume
[illegible] Hofaue 9b, 3. Etage, 13635
[illegible] sofort zu vermieten. [illegible] Disconto-Gesellschaft, Elberfeld, Verwaltungsabteilung.

3 große
schön gelegene 5063a
[illegible] oder Geschäftsräume
[illegible] sofort zu vermieten. Näheres: [illegible] Hauptstraße [illegible], Parterre.

Garagen 5889a
[illegible]erbrücke, 30—40 Mk. pro Wagen [illegible] Wasser, Licht und Heizg., evtl. mit [illegible] Barmen, Allee 213, Fernspr. 4780.

Büro
[illegible] Merkurhaus Barmen. 340b

[illegible] Berlinerstraße [illegible] † [illegible] Beschlagn.-fr. [illegible] Räumen [illegible] Nebenr. [illegible] geteilt geg. [illegible] von 8 oder [illegible] Zimmern zu [illegible] u. R 851 [illegible] Berlinerst. 61.

Laden
mit 2 Schauf., 2 dahinter geleg. Zimm. und Werkstelle, am Loh, sofort zu verm. Besonders geeignet für elektrotechn. Geschäft. Angeb. unter K 389 an d. Filiale Barmen, Allee 193 †

[illegible]denlokal,
[illegible] qm gr., mit [illegible] Kellerraum, a. [illegible] gut gee[illegible] zu verm. [illegible] Barmen, [illegible] Nr. 85 †

Ladenlokal od. Einrichtung, mit Tel., in verkehrsreich. Str. zu verm. Günstig f. **Friseure.** Auch f. and. Branch. geeign. Evtl. Lager, Werkstelle u. Keller. Angeb. u. E 8399 an die Geschäftsstelle. *

Ladenlokal
mit großem Fenster u. Hinterz. mit Einricht. f. 800 Mk. in Barmen, bel. Str., sof. zu verk. Ang. u. E 8471 Gesch. *

Nähe Neumarkt Elb. schöner Eckladen mit Lagerkeller sow. 3-Z.-Wohn. b. zu v., ev. auch Pferdestall u. Wagenplatz. Refl., w. d. Wohn.-Amt ang. s. od. Tauschw. st. k., bel. sich zu m. u. E 8342 Gesch. *

Nähe Karlstr. Nr. 9 schönes Ladenlokal zum 1. 9. zu vm. * Ang. E 8282 Gesch.

Ruheort f. Rentner
In dem lieblich gel. Kronsen, bekannt w. seiner herrl. Auen u. stillen Wälder, ist ganz in der Nähe d. fürstl. Schlosses eine sonnige, herrschaftl.
Wohnung
(1. Etg.), preiswert auf sofort oder spät. zu verm. Angeb. u. E 678 an Gst. b7301

Tausch.
Geb. im Zentrum 1. Et. 5 R. u. Mfd. Ges. 4 R. u. Mans. * Ang. E 8199 Gesch.

Schöne abg. 5-Z.-W. mit all. Bequeml. u. Mans. in g. H. geg. 4 od. 5 Z. oder kl. Haus sof. od. später zu tauschen. Angeb. u. E 8322 Gesch. *

Geb. 2. Etg. 4 od. 5 sch. Zimm., billige Miete, im Mittelp. Ges. Etage, 6 Zimm. Ang. E 8395 Gesch. *

3 Part.-Zimmer
(Nordstadt) gegen 4 od. 5 Part.-Zimm., gleich wo, zu tausch. ges. Ang. u. E 8254 an die Gesch. w15[illegible]

Wohnungstausch. Geb. [illegible]platz abgeschl. Etg. 4 Z. Bad, Ver., elektr. L. Ges. 4 Z. Mittelp. bis [illegible]str. Ang. u. E 8286 an Gst. *

Wohnungstausch
Biete 3 od. 4 gr. u. schöne Zimm. Suche 3 oder 4 Zimmer [illegible]str. [illegible]

Biete 3 schöne Zim. 3. Etg. Suche 3 od. 4 gr. Zim., part. Ang. u. E 8437 Gst. *

* Biete 3-Z.-Wohng. Wilhelmst. Suche 2× 1 gr. Z., je 1 in and. Gst. Ang. E 8243 Gst.

Tausch Düsseldorf-Elberfeld.
Pens. Beamtin f. abgeschl. 3-Z.-Wohn. in best. H. gegen 2 geräum. oder 3 Z. in nur ebens. H., wenn auch etwas außerh.* Ang. E 8306 Gesch.

* 3 schöne gr. Z., [illegible]str., geg. 2 od. 3 Nähe [illegible]str. * Ang. E 8283 Gesch.

Tausche 2 Zimmer, abgeschl., m. Waschk. u. Bleiche in der Nordstadt gegen 3, mögl. Talsohle. Ang. u. E 8110 an Gst. *

2×2 Zimm. Heckgh. u. Wichl[illegible] geg. eine 3-Z.-Wohn. zu tauschen ges. Näh. B. Sonnabendst. 59, I, l. †

Biete 2 Zimmer, * Suche 3 Zimmer, E., Marienstr. 41, II.

Wohnungstausch
2 schöne, helle Zimmer Nähe Viehhof gegen 4 oder 5 zu tauschen gesucht. — Ang. E 8393 Gesch. *

Tausch.
4 kleinere Zimmer, 2×2, Winkelstr., N. Hauptbahnhof, geg. 4 größ. od. 5 klein. Zimmer, mögl. auch Südstadt, zu tausch. gesucht. Angeb. unt. E 8428 an Gesch. *

Gr. sch. leer. Mans. im Island an best. Fräulein zu verm. * Ang. E 8085 Gesch.

500 bis 1000 qm Shedraum
(Neubau) für Tag- u. Nachtbetrieb m. Zentralheiz., elektr. Licht und Kraft in Barmen-R. sof. zu verm., evtl. zu verk. Ang. unt. B 201 an die Geschst. Barmen, Neuerweg 57. 15806

Autogarage
Nähe Kasinostr. bill. zu verm. Angeb u. E 8450 an Gesch. *

Helle Arbeitsräume
200 qm, für jed. Betrieb o. Lager geeignet, sof. zu vermiet. W. Middelhoff, B., Allee 32, Fernsprecher 4764. 5978a

Nähe Königsplatz 2 Büroräume 1. 10. od. früher zu vm. * Ang. u. E 8091 Gst.

3 schöne helle
Büro- und Lagerräume
mit Telefon im Zentr. der Stadt sofort preiswert zu vermiet. Näh. Elb., Gradenst. 4, Fernsp. 9821. [illegible]

Zu vermieten:
500 qm helle gewerbl. Räume
mit Kraft u. Heizg., inkl. trock. Lagerkeller, in der Talsohle, Elbgeb. u. B 231 an Gesch. B., Neuerweg 57. 5969a

* Mittelp. d. Stadt heller, trockener 60 qm Raum billig zu vermieten. Elb., Bergstr. 46, I.

Barmen, Ottostr. 49, II. And 74qm 5022a dreizimmer. Raum, wozu in absehbarer Zeit noch ein vierter Raum kommt, mit Zentralheizung beschlagnahmefrei sof. od. später zu verm. Näh. vormitt. das. u. auf Tel. Nr. 6 zu erfragen.

2 oder 3 Büroräume,
Döppersberg, hochmodern, auch möbl. [illegible] Ang. u. E 8426 an Gesch. *

Mietgesuche

Suche kl. Geschäft od. [illegible] Räume, mögl. im Tal, zu m. Evtl. kann Wohng. getauscht werd. Ang. u. E 8237 Gesch. *

Ladenlokal, paff. für Metzgerei, mögl. m. Wohnung, zu mieten gesucht. * Ang. E 84[illegible] Gesch.

Ladenlokal
in verkehrsr. Straße mögl. m. Licht, Kraft u. Gas, v. Spez.-Geschäft sof. ges. Ang. u. E 8411 an Gst. *

Damen-Friseur sucht passendes
Lokal.
Ang. u. E 8326 Gst.

6-3.-Wohnung
evtl. einschl. 2 Mf., mögl. mit Lagerr. od. Keller, gesucht. Tauschw. v. 5 Z. f. nur Verf. gest. wb. Angeb. u. B 4466 a. Gst. B. Neuerw. 57. †

Wohnung
von 5 Zimmern nebst Küche, Bad u. Mans. sof. zu miet. ges. Nähe Barmer Anlagen bevorzugt. † Ang. u. B 4462 Gst. B., Neuerweg 57.

5 Zimmer mit Bad, el. Licht, Speichert u. Ver., in der Südstadt od. Nähe der Hardt gf. Ang. mit Preis u. E 8253 an Gesch. *

4 Zimmer,
Küche, Bad, in gut. Hause ges. Kabermachers Kaffee-Spezialhaus, Elberfeld, Kloybahn 24. Telephon Nr. 2636. *

Kl. Fam. s. 4-Z.-Wohng. geg. Vergüt. Dring. vorgemerkt. * Ang. E 8198 Gesch.

Suche eine *
3-Zimm.-Wohnung
gegen hohe Vergüt. Ang. E 8408 Gesch.

Suche 3-Zimmer-Wohnung. Nordstadt od. Uellendahl. Grüne Karte vorhanden. Ang. u. E 8274 an Gesch. *

G. 3 o. 4-Z.-Wohn. b. 6 Mon. Vorausbezahl. Gr. Karte vh. * Ang. u. E 8332 Gst.

* Mutter u. Tochter (Beamtin) sucht 3 Z. u. 1 [illegible] od. 4 Z. 5 [illegible] Ang. E 8391 Gst.

Beschlagnahmefreie
2-Zimm.-Wohn.
für ruhige Leute w. der bald, evtl. gegen Abfindung gesucht. Gefl. Angebote erbeten unt. E 8247 an die Gesch. 13931

Größere Wohnung gesucht
Suche in Elberfeld oder Barmen in ruhiger Lage moderne 5-Zimmerwohnung mit Küche und allem Zubehör, möglichst Heizung.
Biete in Elberfeld, Aue, II. Etage, in gutem Zustand befindliche Wohnung von 4 Zimmern, Küche mit Zubehör, Mädchenzimmer, Friedensmiete 800.— Mk., zum sofortigen Tausch.
Ang. u. B 224 an Gschft. Barm., Neuerw. 57. 5965a

Ladenlokal
für saub. Geschäft in Stadtmitte gesucht, mit Vergütung. Angeb. unter B 4522 an die Gesch. Barmen, Neuerweg 57. †

Bessere, beschlagnahmefreie
5- od. 6-Zimmer-Wohnung,
mögl. mit Bad, baldigst, evtl. gegen hohe Abfindung, in Barmen, Elberfeld oder Vohwinkel gesucht. Angebote unter B 392 an die Geschäftsstelle dss. Bl. Barmen, Neuerweg 57. 5909a

Herrschaftliche Wohnung von 6 Zimmern
geg. zeitgemäße Miete gesucht. Bevorzugt Südstadt, Neubau nicht ausgeschlossen. — Billige, schön gel. Tauschw. von 4 oder 5 Z. mit Bad u. Mansarde kann gestellt werden. Angeb. u. E 8320 an Gesch. *

Beschlagnahmefreie
4- od. 5-Zimmer-Wohnung
mögl. mit Bad, in Elberfeld od. Barmen per bald gesucht. Angebote unt. E 8273 an die Geschäftsstelle dieses Blattes.

Beschlagnahmefreie, moderne
3-Zimmer-Wohnung
gesucht. Evtl. Bauk.-Zuschuß od. Tauschwohnung in Dortmund. Zuschr. u. E 671 an die Geschäftsstelle dieses Blattes.

Beschlagnahmefreie 13945
3- od. 4-Zimmer-Wohnung
in anständigem Hause von sol., ruhiger Familie, 1 Kind, Kaufm. in leit. Stellg. per bald gesucht. Auch etwas außerhalb, jedoch mit günstiger Fahrgelegenheit zum Zentrum. Ausführl. Angebote mit Preis und Bedingungen unter E 8442 an die Geschäftsstelle d. Bl. erbeten.

Lagerraum
40—60 qm groß, möglichst Zentrum, zu mieten sucht: Otto Sassdein jr., Elberfeld, Schloßbleiche 30, Telephon 1759. *

Shedraum
ca. 300 qm, sucht Tag- u. Nacht-Spitzenbetrieb zu mieten. Angeb. unter B 4462 a. d. Gschft. Barmen, Neuerweg 57. 5977a

Suche 2 Z., billige Miete. Biete 3 Zim. Nordstadt Näh. O., Gertrudenstr. 15. *

Suche 2 l. od. teilw. möbl. Zimm. Stadtgebiet Elbf. Ang. m. Pr. u. E 8434 Gst. *

Jg. Ehep. s. 1 leer. Zimm. a. gute Miete. Ang. E 8394 Gesch. *

Wer überl. Beamtenwitwe 2- oder 3-Z.-Wohnung in anständigem Hause in der Südstadt? Angeb. u. E 8365 an Gesch. *

Beschlagnahmefreie und rationierte Zimmer
gegen Abfindung zu mieten gesucht. Dringlichkeitspapiere für beide Wohnungsnehmer vorhanden. Ang. u. E 7828 an die Gesch. 17581

1 oder 2 möglichst unmöbl. Zimmer
für alleinst. Herrn i. westl. Stadtteil Elb. sofort gesucht. Ang. unter E 2893 an d. Gesch. d. Bl. 13941

Fabrikraum
für Maschin.-Schlosserei, ca. 200 qm, sofort zu mieten, ev. zu kaufen gesucht. Angeb. u. 1488 an Ann.-Exp. A. Baumgarten, Barm. 146b

50—100 qm Raum f. Schreinerei (Handbetrieb) ges. Angeb. u. E 8196 an Gst. *

Lagerplatz in Barm., geeignet für Kohlenhandlung, mögl. m. Stall u. Wohnung. 3 Zimm. st. z. Verf. Ang. H 744 Fil. B., Heckinghauserst. 131. †

Shed oder Fabrikraum
von 3—400 qm, w. sich für Riemenweberei eignen, sofort oder per bald zu mieten gesucht. Angeb. mit Angabe der Miete u. B 233 an die Gesch. B., Neuerweg 57. 5971a

Kl. Lagerraum f. Textilwar. Nähe Steinbeck od. Pr. Ang. E 8258 Gst. *

* Kl. Raum f. Obst u. Gemüse f. gesucht. Ang. E 8321 Gesch.

Garage
od. Raum z. Unterst. eines kl. Pers.-Autos Nähe d. Ottenbruch- od. Brillerstr. zu m. gesucht. Schriftl. Angebote m. Preis u. E 8425 an Gesch. *

Möbl. Zimmer

Elberfeld:
Altermarkt 15, Eing. Mst.: Sch. möbl. Z. mit 2 Betten sof. *

Berlinerstr. 86: Möbl. Zimmer zu verm. *

Briller Viertel.
In ruhig gel. Villa mit Garten gut möbl. Wohn- u. Schlafzim. (2 Betten) m. elektr. Licht zu verm. Elb., Viktoriaplatz 20, I. *

In gut., ruh. Einfam.-Haus in guter Wohnlage, Nähe Königsplatz, e. eleg. möbl.
Herren- und Schlafzimmer
vollständ. renov., mit elektr. Licht etc. zu verm. Telephon im Hause. Angeb. unter E 8328 an die Geschst. oder Tel. 2114. *

Gerstenstr. 18, II: Gut möbl. Wohn- u. Schlafz. mit elektr. L. u. Klavier z. v. *

Hofaue 56, III, Tel. 913: Sehr schön u. beh. möbl. Z. Z.-Hz., elektr. L. 13951

Island 17, 1. Et.: Einf. möbl. Zimm. 1. 9. zu verm. *

Königstr. 34, 2. Etg.: Möbl. Wohn- und Schlafz., el. Licht, an best. Hrn. sof. *

Königstr. 76, Souter.: Sehr gut möbliert. Wohn- u. Schlafz., elektr. Licht, Taubrenner zu verm. * Besicht. nach 18 U.

Kolk 25: Saub. möbl. Zim. an sol. Frl. *

Laurentiusstr. 4, I: Möbl. Dopp.-Z. el. L. *

Mathildenstr. 2: M. Schlfz. f. 1 o. 2 H. *

Mathildenstr. 1, II: Möbl. Z. f. Hrn. *

Marienstr. 112, pt.: Frdl. möbl. Z., el. L. *

Neuenteich 41, 1. Et.: Möbl. Z. zu vm. *

Nützenbergerstr. 18, am Weiß: Gut m. Wohn- u. Schlafz. m. Klav. *

Ostkr. 21, II: Schön m. Wohn- u. Schlfz. (heizb.), m. 1 od. 2 Bett., el. L., Klav. *

Rathenaustr. 43, IV. b. Holo: S. f. 2 Hrn. *

Sellerstr. 17, p., r.: Frdl. Z. m. Klavier an best. Herrn. *

Sonnb.-[illegible]straße 56, a. Wbf.: Gem. möbl. Zimmer mit Pens. zu vm. 20 Mk. *

Saub. möbl. Zimm. i. Mittp. a. [illegible] bill. Ang. E 8402 Gesch. *

Gut möbl. Wohn- u. Schlafz., Stadtmitte, Nähe Altermarkt, in ruh. H. an einz. H. Ang. E 8255 Gst. *

1. Okt. möbl. o. teilw. m. W.- u. Schlafz. fl. Wass., a. [illegible] d. i. a. H. O. [illegible] Ang. E 8248 Gst. *

2 gut möbl. Zimm. Nähe Steinb. Bahnhof zu vm. Ang. u. E 8451 an Gesch. *

* Möbl. Wohn- und Schlafz., elektr. L. an best. Herrn sof. Ang. E 8443 Gesch.

2 Büroräume
1. Etg., Nähe Wall, möbl. zu vm. Ang. E 7918 Gesch. 17532

Barmen:
B., [illegible]str. 9, 3. [illegible]: Frdl. möbl. Zim. an anst. Herrn zu verm. †

B., Wupperstr. 6, II: G. möbl. Z. m. voll. Pens. an best. H. †

B., [illegible]str. 13, III: Möbl. Z. zu vm. †

B., [illegible]str. 67, II, l.: M. Zimm. f. Herrn. †

Möbl. Zimmer zw. Adlerbrücke und Loherstr. (Allee) zu vm. Ang. B 4465 a Gst. B. Neuerw. 57. †

Saub., besser. möbl. Zimmer, event. mit Klaviergeben, bill. am Alleinm. f. zu vm. Näh. Gesch. [illegible]

Gesuche

Ausländer, Akadem. sucht [illegible] möbl. Zimmer in vornehm. Haus (Elberfeld od. Barmen) mit gemeinsch. Anschluß. Ang. u. E 8334 Gesch. *

Mittelpunkt d. Stadt möbl. oder unmöbl. Zimmer für ält. Hrn. z. 1. Sept. od. 1. Oktober ges. Angeb. u. E 8185 an Gst. *

Jg. berufst. Ehep. s. z. 1. 9. 1 od. 2 einf. möbl. Zimmer. Angebote mit Preis u. E 8277 an Gesch. *

Berufst. Frl. sucht einf. möbl. Zimmer Nähe U.-Barmen. * Ang. E 8293 Gesch.

2 gut möbl. Z. ges. Homöopath Engels, B., A. [illegible] 7.11 †

Zu Besuch w. Dame sucht schön möbl. Z. in B. od. Elb. Ang. unt. E K an Hotel Vereinshaus, Barm. †

Frau s. möbl. Zimmer mit Kochgeleg. * Ang. u. E 8[illegible] Gst.

Best., selbst. Geschäftsinh. sucht möbl. Z. in best. H. od. f. Verpfleg. m. Preisp. Pr. Ang. E 8316 Gst. *

Einf. möbl. gr. Z. mit el. Licht Nähe Schlachthof Barmen von Hrn. z. 1. 9. ges. Pr.-Ang. B 4505 an Gst. B., Neuerweg 57 †

Wir suchen für einen neueintretenden Herrn z. 1. Sept. ein gut
möbl. Zimmer,
heizbar, evtl. mit Bad, in gutem Hause. [illegible]
TIETZ A.-G. Elberfeld

Junges Ehepaar (Akademiker) sucht † möbl. Wohn- u. Schlafzimmer mit Küche. Ang. B 4464 an die Gst. B. Neuerweg 57

Alleinst. Herr sucht 2 od. 3 gr., helle Z. (auch unmöbl.) im Mittelp. der Stadt ber 1. 10. Angebote unter E 8441 an d. Gesch. d. Bl. *

Mädchen m. Kind s. einf. möbl. Zimmer m. Kochgelegenheit * Ang. u. E 8341 Gst.

Kinderl. Ehep. sucht zum 1. 9. 27 möbl. Zimmer. Ang. mit Preis u. E 8439 an Gesch.

Frl. sucht schön möbl. Zimmer m. Kochgel. in Elb. od. U.-Barmen. Ang. u. B 4[illegible] Gst. B., Neuerweg 57 †

Sol. Kaufmann s. z. 1. 9. schön. Zimmer mit Pens. Familienanschluß erw. Ang. mit Pr.-Ang. unter E 8409 an die Gst. *

2 Freunde, 22 u. 20 Jahre, suchen ein einfach möbl. Zimm. mit od. ohne Pens. * Preisang. E 8257 Gst.

Möbl. Zimmer,
möbl., Mittelpkt. der Stadt, ges. Preis w. evtl. ges. Ang. u. 1 Filiale Vohwinkel. *

Makulatur
abzugeben
G.-B.-Rathenaustr. 50

Kleidermarkt

Neuerer Anzug [illegible] Mantel [illegible] Näheres in der Gesch. 197 †

Geh. gut erh. Anzug u. Ueberzieher mittl. Größe billig zu verk. Näheres: Gertrudenstraße 29, pt. lks. *

Fast neu. Anzug u. Ueberzieh. für schl. Herrn bill. zu vk. † B., Gerstr. 4, III.

Waschmaschinen
Wringmaschinen
Mangelmaschinen
Wassermotore
kaufen Sie am besten u. billigsten im Fabriklager d. altbekannt. Maschinen- u. Wassermotorenfabrik Kampmann [illegible] Achten Sie a. den Namen Kampmann u. Haus-Nr. 7a. Zahlungs-Erleichterung Bis 10 Monate Ziel u. länger. Die Lieferung erfolgt event. auch ohne Anzahlung.
8109

Verloren Gefunden

Steuerkarte
u. Aufstellung v. Pers.-[illegible] 1. 2. 15 [illegible] verloren. Abzugeben b. Rob. [illegible] Barmen, [illegible]straße 21a. 5906a

Junge Schäferhündin,
schwarz. Rücken, helle Beine, entl. Wiederbring. gute Belohn. Elberf., Hofaue 56, Telephon 4020. *

● **Rat u. Hilfe** ●
in allen Lebens-, Rechts- u. Familienfragen, [illegible]

G. [illegible] & Co.,
[illegible]

NEUNTENS:

Besonders für die Mütter ist Kaffee Hag im Zustand der Kindeserwartung eine Notwendigkeit. Sie sollen im Punkte der Ernährung alles vermeiden, was ihnen selbst und dem ungeborenen Kinde schaden kann.
Darum Kaffee Hag trinken. Fragen Sie Ihren Arzt, er wird Ihnen denselben Rat geben.
Das Paket kostet R.M. 1,90.

DANN KAFFEE HAG

AUSSTELLUNG
MÜNCHEN
1927

DAS BAYER. HANDWERK

Wo ißt man den besten Coburger Schinken (warm)
ab 6 Uhr abends? Bei
Ott im Bier-Tunnel und Restaurant
Eingang Neue Fuhrstraße.
Ferner kommt zum Ausschank:
Brammes Exportbier
Brammes Pilsener
Augustiner Bräu und
Pilsener Urquell. 17515

HAUS EINERN
Jeden Sonntag KONZERT und TANZ
Täglich Kaffee-Restauration. Groß. schattiger Garten. — Autobuslinie Barmen-Bochum. †

Grulten 6117
Gasthof zur Post
Inhaber: ROB. FORSTHOFF.
Jeden Sonntag ab 5 Uhr:
TANZ!
Spiegelglatte Tanzfläche.
Neue Orig.-Jazzkapelle.

Holzbau A.-G. Neuß a. Rh.
Fabrik neuzeitlicher Holzhäuser — Türen, Fenster und Treppen. — [illegible]
Generalvertret. Ing. [illegible], Düsseldorf, Ludwig-Loewe-Haus.

Anzüge von 30 Mk. an
werden mit guten Zutaten und tadellosem Sitz verarbeitet, mit Probe.
L. Thee, Schwelmerstr. 6, Fernspr. 65 pt. *

Wohnungstausch!
Geboten: 8 Zimmer
Gesucht: 4 Zimmer.
[illegible] der Stadtmitte Elberfelds gelegene herrschaftl. Etagenwohnung von 6 Räumen, Badezimmer, Vorratszimmer und 2 Mansarden, elektrisch Licht, Heizung sofort zu vermieten gegen Stellung einer [illegible] oder 5-Zimmer-Wohnung in Elberfeld, Nähe Hauptbahnhof. — Angebote unter E 2900 an die Geschäftsstelle dieses Blattes. j312

Gesucht in Barmen, Elberfeld oder Hammerstein
in ruhiger Lage beschlagnahmefreie
Etage mit 5 Zimmern,
Küche, Bad, Mädchenzimmer, elektr. Licht, möglichst Etagenheizung. Evtl. kann im Ringtausch auch gleichwertige Wohnung in Hannover gestellt werden. Angeb. unter B 225 an Geschst. Barm., Neuerw. 57. 5960a

Die Verlobung unserer Tochter Ilse mit Herrn Dr. med. Karl-Otto Roloff beehren wir uns anzuzeigen.

Sanitätsrat Dr. Susewind u. Frau
Martha geb. Engels
Barmen, Königstr. 76.

Meine Verlobung mit Fräulein Ilse Susewind, Tochter des Herrn Sanitätsrats Dr. Susewind und Gemahlin zeigt ergebenst an

Dr. med. Karl-Otto Roloff.
Freusburg, z. Zt. Barmen, Bismarckstr. 57.

Im August 1927.
Empfang am 4. September 1927. 4469

Statt Karten.

Meine Verlobung mit
Fräulein Magdalena Weerth
in Düsseldorf beehre ich mich hierdurch anzuzeigen.

Fritz Voss.

Barmen, den 20. August 1927.
z. Zt. Nordseebad Wangerooge, Strandhotel Gerken. 4467

Statt Karten.

Martha Opfinger
Emil Kugel jr.
Verlobte.

Barmen, Emilstraße 38. August 1927. Kein Empfang.

Statt Karten.

Willi Schöpp
Else Schöpp geb. Ottersdorf
Vermählte.

Wiesdorf. 28. August 1927. Elberfeld, Heubruch 5.

Otto Neuwirth
Gerichtsassessor
Rosemarie Neuwirth geb. Hölken
Vermählte.

Stuttgart. 22. August 1927. Barmen.
Hochzeit: Düsseldorf, Breidenbacher Hof.

Dr. jur. Werner Paulmann
Rechtsanwalt
Hilde Paulmann geb. Kemna
Vermählte.

Kassel. 19. August 1927. Barmen.

Statt besonderer Anzeige.

Heute früh 4 Uhr entschlief sanft nach kurzem Leiden unser geliebter Vater, Schwiegervater, Großvater, unser lieber Bruder, Schwager und Onkel

Ernst Feldhaus

im Alter von 77 Jahren.

Um stille Teilnahme bitten:

Heinrich Feldhaus
Else Feldhaus
Lydia Feldhaus geb. Heinrich
und 6 Enkel.

Barmen-Wichlinghausen, New York, Dresden, Bonn, Elberfeld, den 19. August 1927.

Die Beerdigung findet am Dienstag 23. Aug., nachm. 3¼ Uhr, von der Kapelle des alten Wichlinghauser Friedhofes aus statt.
Wir bitten, von Beileidsbesuchen abzusehen.

Am Donnerstag dem 18. August, mittags 1 Uhr, ist unsere liebe Mutter, Großmutter, Schwester, Schwägerin und Tante

Wwe. Ewald Haendeler

verw. Strauch, geb. Selma Quack

im Alter von 60 Jahren nach langem, schwerem Leiden sanft entschlafen.

Die Angehörigen.

Hamburg, Elberfeld, Hagen, Oldisleben, Dortmund. †

Dagmar

Die glückliche Geburt eines
gesunden Mädels
zeigen an

Hans und Cilly Klug
geb. Schumacher.

Hammerstein, den 19. August 1927.
z. Zt. Herz-Jesu-Kloster, U.-Barmen, Dr. Prell. e117

Meine Verlobung mit Frl. Margarete Müller, Tochter des verstorbenen Pastors Müller, früher in Graefrath, zeige ich hierdurch ergebenst an.

Köln-Klettenberg, 20. Aug. 1927.
Eduard Tietz
Petersbergstraße 44. a227

Max Hoffmann
Anita Hoffmann geb. Falk
Vermählte.

Elberfeld, den 21. August 1927.
Trauung 1 Uhr.

Statt jeder besonderen Anzeige.

Heute mittag 2 Uhr entschlief sanft nach langem, schwerem, mit größter Geduld ertragenem Leiden im festen Vertrauen auf ihren Erlöser meine liebe Frau, unsere gute, treusorgende Mutter, Schwiegermutter, Großmutter, Schwester, Schwägerin, Tante und Kusine

Frau Walter Gronemeyer
Martha geb. Voss

im Alter von 60 Jahren.

Um stille Teilnahme bitten:

Walter Gronemeyer sen.
Walter Gronemeyer jr. und Frau
Margarete geb. Voss
Alfred Gronemeyer
und 1 Enkelkind.

Elberfeld, Weidenau, Barmen, Düren, den 19. August 1927.

Die Beerdigung findet am Dienstag 23. Aug., vormittags 11 Uhr, von der Kapelle des alten reform. Friedhofes an der Hochstraße aus statt.

Statt jeder besonderen Anzeige.

Heute nachmittag entschlief sanft infolge eines Schlaganfalles unser lieber Onkel

Herr
Max Engels
im 83. Lebensjahre.

Barmen, Berlin, Koblenz, Krefeld, den 19. August 1927.

Die trauernden Hinterbliebenen.

Die Beerdigung findet Montag 22. August, nachm. 4½ Uhr, von der Friedhofskapelle U.-Barmen aus statt. 5975a

---

Arbeit war dein Leben.
Du dachtest nie an dich;
Nur für die Deinen streben
War deine höchste Pflicht.

Gestern nachmittag 4 Uhr erlöste Gott der Herr von langem, schwerem, mit großer Geduld ertragenem Leiden meinen lieben Mann, unseren treusorgenden Vater, Schwager und Onkel

Moritz Taus jr.

im Alter von 55 Jahren.

Um stille Teilnahme bitten die trauernden Hinterbliebenen:

Frau Moritz Taus,
Klara geb. Fischer
Willi Taus
Elfriede Taus
Else Taus
Erna Taus.

Barmen-Langerfeld, den 19. August 1927.

Die Beerdigung findet Dienstag nachmittag 4 Uhr vom Trauerhause Oberdahlerstraße Nr. 17 aus statt.
Sollte jemand aus Versehen keine Anzeige erhalten haben, so bitten wir, diese als solche zu betrachten. †

Danksagung.

Für die uns beim Heimgange unserer lieben Mutter in großem Maße erwiesene Teilnahme sprechen wir hiermit allen Verwandten, Freunden, Bekannten und Nachbarn, den Arbeitern und Arbeiterinnen der Firma Gebr. Wagener, insbesondere dem Herrn Pastor Merck für die trostreichen Worte am Sarge und am Grabe, unseren herzl. Dank aus.

Geschw. Wagener.

Barmen, den 20. August 1927.

Allen denen, die in diesen schweren Tagen mir mit Liebe und Teilnahme zur Seite gestanden haben, meinen und meiner Kinder herzlichsten Dank.

Frau Auguste Markert.

Elberfeld, den 20. August 1927.

Fernsprecher 2312 **Ernst Gerhardt** Fernsprecher 2312
Beerdigungs-Anstalt
nur
Elberfeld, Alexanderstraße 12. 17448

Filzstumpen †
Julius Rhiel d. J., Barmen, Unterdörnerstr. 121a

Dr. Adolph
zurück
am 25. August.

Von der Reise zurück.
Dr. Ernestus
Facharzt für Haut- und Geschlechtskrankheiten.
ELBERFELD
Schwanenstraße 12
Telefon 1410
Sprechstunden: 10—1 und 3—5 Uhr.

Von der Reise zurück
Dr. Selbach

Verreist bis
Dr. dent. surg.
BARMEN

Von der Reise zurück.
Dr. Martha Bartz
Kinderärztin
ELBERFELD
Königstr. 77.
Sprechstunden: 10-11½ u. 3½-5 Uhr.

Tafelbutter
Pfd. 1,50 M.
in Postkolli
Grundbesitzer
Schulbeinen

Schwede, Künstler, 48 J., idealistisch, groß und kräftig, w. Bekanntschaft mit vornehmer Dame v. ästhet., freisinniger Lebensauffass., zw. spät. Heirat. Briefe unter 1502 an Ann.-Exp. A. Baumgarten, Barmen. 1459

Witwer, Mitte d. 40 J., in gesich. Stell., mit voll. Wohng.-Einricht. u. 1 Sohn v. 9 J., sucht d. Bekanntsch. ein. älteren Mädchens v. 30—40 J. zw. Heirat. Kriegersw. ohne Anhang n. ausgeschl. Brf. u. B 444 Ht. Remscheid, Blumenstr. 40. 1458

Zw. Heirat möchte i. freien Lebensstellung. d., nicht unt. 50 J. u. m. guter Position. Brf. unt. B 4426 an Ges. B., Neuerweg 57. †

Heirat.
Erfahr., strebs. Frau, evgl., 45 J., ohne Anhang, möchte mit gutsit. ält. Herrn bekannt werden zwecks Heirat. Briefe unter E 8314 an Geschst.*

Frl., 47 J., ev., ang. Aeuß., w. die Bekanntsch. ein. Herrn in sicherer Stell. zw. Heirat. † Brf. u. E 8465 Gst.

Geb. Witwe, 50 J., mit gut einger. 6-Z.-Wohng., bl. Herrn kenn. zu l. zw. spät. Heirat. Briefe u. E 8433 an Gst.*

Heirat.
Eine charaktervolle, geb. Witwe, mögl. ohne Anhang, mit herzensg. u. liebem Wesen ob. ält. Frl. ersehnt ich mich zw. sp. Heirat. Bin Witwer, 49 Jahre alt, beff. Handw. u. ob. unmünd. Kinder. — Gefl. Brf. B 4532 a. Gst. B., Neuerw. 57. †

Heiratsgesuch.
Bess. Dame, 30 J., mit guter poliert. 3-Z.-Wohn., sucht die Bek. eines besseren Herrn, evgl., zwecks bald. Heirat. Briefe mit Bild u. E 8429 an die Gesch. d. Bl.*

Blondine, 27 J. alt, sucht die Bekanntsch. ein. treuen u. sol. Herrn, am liebst. Beamt., zw. Heirat. Barvermög. u. Wirtschaftsgesch. vorhanden. — Ausführl. Briefe mit E 8397 an Geschst. d. Bl.*

Heirat.
Ig. Witwe, ang. Erscheinung, ff. u. häusl., 36 J., mit 12j. Kind u. kl. 3-Z.-Wohng., sucht die Bek. e. sol., charakterv. Herrn in sich. Lebensstell., Beamter bevorz., gute, spätere Heirat. Brf. u. E 8200 an Gst.*

Ord. Mann, 53 J., l. erbtl. Frau zwecks Heirat. Brf. unt. E 8310 an Geschst.*

Heirats-Gesuche

Fri., 32 J., ev., bl., gt. Fig., tücht. im Haush. u. Gesch., w. mit sol., strebs. Herrn in sich. Pos. zw. Heir. bek. zu w. Bess. Hdw. od. Geschäftsm. Str. diskr. Briefe erb. u. B 393 an Gschst. R., Neuerweg 57. †

Heirat.
Beamter in sicherer, pensionsberecht. Stellung, 50 J. alt, kath., Witwer, sucht passende Lebensgefährtin im Alter von 45—50 J. Vermögen nicht erforderlich. — Briefe unter E 660 an die Geschäftsst. d. Bl. 16

Zahnschmerz beseitigt Zähne defekt sofort a217
Orthoform-Zahnwatte
(ges. gesch.) Zu haben in den Apotheken.

Meine **Regenpelerine**, nur 100 Gramm schwer, vorzügl. bewährt gegen Durchnässung, ist bequem wie ein Notizbuch in der Tasche mitzuführen. Unentbehrlich für Herren und Damen in Regen- und Schneewetter, Ausflügen und Sport. Preis mit Kapuze und Etui Mk. 3.20 franko. Per Nachnahme nur Mk. 7.30 franko Nachnahme.
Olibo-Versand, Köln 111, Schließfach 305.

Deutsche Teppiche
Läufer, Brücken, Divandecken
ohne jede Anzahlung
in 9 Monatsraten ab 10 M.
Gute Qualitätsware. Tür-Abwicklung! Verlangen Sie sofort unverbindlich Besuch. Gefl. Angebote unter E 8445 an die Geschst.

Deutsche Lotterie
Bedeutsame Ziehung unwiderruflich 25.—27. August
Im Meistersaal, Berlin, Köthener Str. 38, unter notarieller Leitung und Aufsicht des Polizeipräsidiums

Geld-Lotterie

Höchstgewinn	100000 M.
1 Hauptgewinn	75000 M.
1 Prämie	25000 M.
1 Hauptgewinn	10000 M.
1 Hauptgewinn	5000 M.
5 Gewinne zu je 1000 M. usw. usw.	5000 M.
9993 Gewinne und 1 Prämie	200000 M.

Alle Gewinne bar ohne Abzug zahlbar.
Lose zu 3.— M. Porto u. Liste 35 Pf.
5 Lose sortiert, einschließlich Porto und Liste 15 M.
Überall erhältlich.
Deutsche Lotterie-Emissions-Ges.
Berlin W 8, Leipziger Str. 4. Postscheckkto. Berlin 13676

Mein Um- und Erweiterungsbau geht der Vollendung entgegen.

Nehmen Sie die besonderen Vorteile wahr, die ich meiner werten Kundschaft in diesen Tagen einräume

Spezial-Haus für Wohnungs-Einrichtungen

Gegründet 1876 **Karl Pasche, Elberfeld** Fernruf Nr. 1251, 4866 u. 9093
Königstraße 57.

Das müde Geschlecht.

Erzählung von W. Emil Schröder.

Egge Ohligs stapfte müde von der Baumwollpflanzung heimwärts; in seinen blauen Augen spiegelte sich das gelbliche Rot eines dunstigen Abendhimmels. Egge sog die Luft langsam ein wie ein Tier, das Witterung nimmt. Dann schoß es ihm durch den Kopf: Nordwestwind. Und der Mississippi stieg. Unaufhaltsam. Der Deich von Poydras hielt — hielt nur zu gut. In den Tälern stieg schon das Grundwasser, fraß unerbittlich die Frucht langjähriger Arbeit.

Er stieß die Pforte zu einem langgestreckten, mit frauenhafter Sorgfalt gepflegten Garten auf. Bedächtig ging er den Steig entlang — jede Blume, jeden Strauch kannte er, grüßte sie mit freundlichem Blick wie Kinder eigenen Blutes, sie, seine Freunde in der Einsamkeit.

In den zwei Jahren Amerika, die er mit Zähigkeit überwunden und gebändigt hatte, seit er, [illegible] geworden, Deutschland verließ, hatte der [illegible]jährige viel Arbeit und Enttäuschung, aber wenige Freunde gefunden. Er zog sein stilles [illegible] mit der selbstgeschaffenen Behaglichkeit [illegible] „Saloons“ vor, in denen heimlich [illegible] geschenkt und geflucht und mühsam erworbenes Geld vertan wurde.

[illegible] wusch er sich gründlich von [illegible]grauen Plantagenstaub. Plötzlich klang [illegible] Gartentor eine tiefe Autohupe. Egge steckte [illegible]schaumigen Kopf zum Fenster hinaus. [illegible] blinzelnd sah er das aprikosenfarbene [illegible] Senjorita Biancas leuchten.

„[illegible] bias, Señor Egge, haben Sie nicht [illegible] zur „Felicitas“ mitzukommen? Die Arbeiter [illegible] [illegible]pflanzungen feiern heute, und ich [illegible] schrecklich gern einmal tanzen.“

„[illegible] Augenblick!“ rief Egge, stülpte sich den [illegible] Wassers über Hals und Kopf, und [illegible] das Handtuch schwingend, durchmaß er im [illegible]schritt den Gartensteig. Bianca reichte ihm [illegible] den Zaun ihre schmale, gepflegte Hand.

„Mein Vater kommt in zwei Stunden nach. Für Sie ist noch Platz im Wagen.“

Ohligs gebrauchte verlegen das Handtuch.

„Gern, Señorita, aber — ich mache mir aus dem Tanzen nichts.“

Sie zeigte kleine Schmollgrübchen: „Was seid ihr Deutschen für schreckliche Leute! Arbeiten — arbeiten — arbeiten! und dabei doch so weltmüde, fremd aller Freude, fremd aller Heiterkeit — da sind wir Spanier anders! Oder sind nur Sie so?“

Er schüttelte den Kopf: „Ich nicht allein. Das liegt wohl einmal im Deutschen, so ein —“

„— so ein bißchen Träumerei von Schumann und Loreley!“ setzte sie lachend fort, „ich weiß schon. Aber Sie tun mir einen großen Gefallen. Sie brauchen nicht Charleston zu tanzen.“

„Gut! Eine Sekunde, Señorita. Mit diesem Rock —“. Er entsprang auf Jünglingsfüßen. Bianca sah ihm wohlgefällig nach. Sie teilte nicht nur die Hochachtung ihres Vaters, des reichen Plantagenbesitzers d'Almadez, für den fleißigen jungen Deutschen; durch seine Blondheit und Blauäugigkeit und Offenherzigkeit stach er so wohltuend von dem sonstigen Menschenschlage ab, der ohne Hirn und Herz, nur erfüllt von Dollargier, Reichtümer aus dem harten Boden zu stampfen suchte. — Da war er schon. Man merkte ihm an, daß er sich trotz aller Eile mit besonderer Sorgfalt angekleidet hatte. Denn auch im ehemals „wilden“ Westen sind bisweilen selbst die Männer eitel.

„Wollen Sie steuern?“

Gern hätte er ihr eine Schmeichelei gesagt, aber so schnell wie die Arbeit von der Hand ging ihm das Schmeicheln nicht von der Zunge; nur das leichte Rot der Freude in seinem gebräunten, bartlosen Gesicht war Antwort. Bianca schlüpfte mit der Behendigkeit einer geschmeidigen Katze auf den Sitz neben dem Steuer. Egge zog behutsam die Tür hinter sich zu — leises Fauchen — ein Aufjauchzen des Motors — und dahin jagte der schnittige Wagen. Der Horizont war nun mit bleigrauen Schleiern verhängt. — Egge Ohligs sah nur den Weg, der gespannte Aufmerksamkeit verlangte. Ab und zu ging ein heimlich-froher Blick zu der schlanken Gestalt neben ihm. Wenn ihr dunkles Auge aber seinem Blick begegnete, krampfte er die Hände fester um das Steuer und errötete leicht wie ein Schulbube, der auf unrechten Wegen ertappt wird.

Saxophongekreisch und Gassenhauer aus rauhen Kehlen verrieten ihnen „Felicitas“, ehe sie es zu sehen bekamen. Eine Kurve — dann offenbarte sich eine karge Blockhaussiedlung dem Enttäuschten, dem das klangvolle „Felicitas“ ein Paradies vorgegaukelt hatte. Lautes Hallo begrüßte den Wagen. Fünf, sechs Männer sprangen herzu, Bianca den Schlag zu öffnen. Egge kam ihnen zuvor. Einige Schritte entfernt von dem großen Trockenschuppen, der als Tanzplatz diente und mit bunten Lämpchen den Zauber italienischer Nächte vortäuschte, standen schon etwa zehn Automobile. Egge fuhr erst für den Wagen — dann kehrte er zum Tanzplatz zurück. Bianca hatte schon eine Freundin gefunden und gab sich hemmungslos im Tanze der langentbehrten rhythmischen Bewegung hin. Ohligs versank in dem Genuß des seltsamen, prächtigen Bildes: Farbensinfonie bunter Lichter, huschende Schatten, glühende Gesichter. Immer wieder aber suchte sein Auge den aprikosenfarbenen, wirbelnden Fleck.

Hastig atmend stand sie vor ihm, als die Saxophone und das Schlagzeug jäh abbrachen. „Wie gefällt es Ihnen hier?“

„Wo es Ihnen gefällt —“, antwortete er gedehnt. Sie schüttelte den Kopf. — „So müssen Sie nicht sprechen. Das klingt alles so nach Weltschmerz, nach Müdigkeit. Ich glaube, die Deutschen sind schlechthin das müde Geschlecht —“.

Er öffnete den Mund — da — es legte sich lähmend auf alle Gesichter — starr stand alles — in gespreizter Haltung — die Luft erfüllte sich mit einem gigantischen Rauschen, Gurgeln, Donnern, Tosen. Und dann ein schaumbedecktes Pferd, ein nach Atem ringender Reiter: „Der — Mississippi — kommt!“

Jäher Windstoß. Lampions verlöschten. Die Lähmung wich. Fernes Wetterleuchten zuckte. Prasselnder Donnerschlag in der Ferne. Grollen. Egge faßte Bianca am Arm. Leise, bestimmt sagte er ihr ins Ohr: „Zum Wagen!“

Auf kleiner Anhöhe lag „Felicitas“. Blitz. Verhallender Donner. Kleine schaumige Wellen tanzen schon den Weg herauf. Der Motor rattert. Kühl überlegt Egge. Nordwestwind. Bleibt noch ein Weg? Ist der Damm von Poydras gebrochen?

Die Scheinwerfer flammen. Der Motor singt ein hellknatterndes Lied. Über „Felicitas“ hinaus geht seine wirbelnde Spur. Bianca kann nicht mehr denken. Immer weiter frißt sich die Grelle der Scheinwerfer in das Dunkel.

Das Steuer spielt unter dem sicheren Griff — Egge weiß, wohin. Dann fällt der Scheinwerferkegel auf eine schnurgerade schwarze Linie: den Damm von Poydras. Jenseits leckt und züngelt es schon; hinüber und herüber spielt der Mississippi. Noch ist der Damm nicht reif. —

Der Wagen springt an. Eine scharfe Wendung — und nun fährt Egge langsam und ruhig auf dem Deichkopf entlang mit abgeblendeten Lichtern der nächsten Stadt zu.

Bianca weiß: nur das war Rettung. Und das Wort vom müden Geschlecht schmerzt sie nun selber wie tausend Nadelstiche. —

— — Señor d'Almadez hatte eine böse Nacht verlebt. Viertausend Acker Baumwolle hatte der Mississippi gefressen. Das war nicht das Schlimmste. Aber Bianca. —

Und nun brachte ihm der Fernsprecher beste Nachricht! Ja, der Egge Ohligs! Ein Kerl, wie man sie nicht gerade dick gesät findet. Señor d'Almadez schmunzelte. Er wußte, daß Bianca ihn gern mochte, den Allemann; nun, wenn sie ihn für ihr Leben gern mochte, dann hatte auch er nichts dagegen einzuwenden.

Nur ein wenig Geduld — bis der Mississippi fiel. Freiwillig tat er es nicht, nachdem er in überschäumender Gier Land und Leute gefressen. Aber als die Menschen ihr Werk niederrissen, als der Damm von Poydras sprang, kehrte alles zurück: Hoffnung, Lebensfreude. Auch Señorita Bianca. Sie mochte tatsächlich den Egge Ohligs für ihr Leben gern. Als er sie schelmisch warnend daran erinnerte, daß auf diese Weise das „müde Geschlecht“ niemals ausstürbe, verschloß sie ihm den Mund erst mit ihrer kleinen gepflegten Hand, dann aber mit den viel süßeren Lippen.

Zum Abschluß der deutsch-französischen Handelsvertrags-Verhandlungen.

Links: Ministerialdirektor Dr. Posse (Deutschland); rechts: Handelsminister Bokanowski (Frankreich), die den Handelsvertrag zuerst unterzeichnet haben.

Am Freitag nachmittag unterzeichnete Briand den Vertrag, der vom deutschen Botschafter Hoesch bereits vorher unterschrieben worden ist.

Jäger-Ehrenmal im Allgäu.

Eines der eindrucksvollsten Erinnerungszeichen an die im Weltkriege gefallenen Helden ist die wuchtige Steinpyramide des Totenmals, das von der Hohen Warte des Grünten auf den Besucher des Allgäus grüßt. Die Kriegskameradschaft der 2. Jäger hat dieses Denkmal, das jetzt nach langjähriger Bauzeit vollendet worden ist, den im Weltkriege gefallenen Angehörigen des Jäger-Regiments Nr. 2 erbaut.

Der König der Könige.

Europäische Uraufführung im Salzburger Festspielhaus.

Unter den äußeren Ehren einer Sensation wurde der amerikanische Christusfilm „Der König der Könige“ im Festspielhaus [illegible] vor einem interessierten internationalen [illegible] als europäische Uraufführung geboten. [illegible]tionell waren auch die Platzpreise, die [illegible] Schilling — 30 Mark — betrugen.) Der [illegible] der Producers Distributing Corporation [illegible], unter Regieleitung Cecil de Mille [illegible], kostete 2,8 Millionen Dollar. Die Aufnahmen haben fünf Monate gedauert. Die Erstaufführung fand in Amerika am Karfreitag d. J. [illegible]; seither hat man ihn jenseits des großen [illegible] sorgfältig gehütet. Die Premiere in [illegible], einem Kulminationspunkt des sommerlichen internationalen Publikums, soll ihn first [illegible] in die alte Welt einführen.

Die Herstellungszahlen haben die üblichen amerikanischen Ausmaße. Ginge es nach Volumen, so [illegible] in der Massigkeit der Volksszenen die Spann- und Schlagkraft liegen. Das Umgekehrte [illegible]: die Einzelszenen haben Tragkraft. Warum? Christus ist keine Kämpfer-, sondern eine [illegible]natur. Er spielt den Jesus weniger, er leidet ihn als ergebener armer Passionsmann. Er ist andachterweckend, ergreifend, weihevoll, aber das Feuer Gottes fehlt ihm. In der Tempelaustreibung steht er als steinerner Gast da. Wirft er die Tische der Wechsler um, so geschieht es auf Regiebefehl. Eigene Glut und Gestaltungskraft fehlen auch den Darstellerinnen der Maria und Magdalena. Sie sind amerikanische Filmpuppen. Vollblütig nur der alte Schildkraut als Kaiphas und sein Sohn, der den Judas gibt. Christus bleibt immer nur mildes Bild: Neigen des Körpers, Güte der Augen. Das Wort wandelt sich bei ihm nicht in Geste um. So wird die Einzelszene schöne, milde Musik.

Darin schwelgt die Regie. Aber sie hat die Masse als Individuum, als Tier, als Bestie nicht erfaßt. Es krabbeln und gestikulieren in den Volksszenen tausend kleine Seelchen, aber es brandet keine große Seele, und selbst auf Golgatha, wo nach dem Tode des Heilandes der Regisseur in einem Erdbeben im wahrsten Sinne des Wortes alle Minen springen läßt und wo für 3000 Komparsen ein jüngster Tag anbricht, ist der Effekt kleinlich gegen den alleinigen Anblick des toten Erlöserhauptes. Schön, wie Christus als Auferstandener erdenfern ist, wie sein Erdenwallen Abschiednehmen ist, ehe er sich im Lichte auflöst. Aber auch da liegt die Grenzlinie darin, daß sich der Mensch mit seinem Gott und dessen Leidensgeschichte seelisch meistens tiefer auseinandersetzt, als ein naturalistischer Vorgang es ihm aufzeigt. Der edelste Gott ist, wenn er auf der Leinwand agiert, profanisch.

Empfindungen der imaginären Welt sind letzten Endes bildhaft überhaupt nicht restlos zu erfassen. Es entsteht sonst Gaffertum daraus. — Der Film kommt im Herbst auf einer einzigen Berliner Bühne zur Aufführung und geht erst nach einem Jahr in das reguläre Filmgeschäft über.

Kz.

Verschluckt. Man erzählt uns: Siegfried Ochs hielt Orchesterprobe. Ein Hornist blies statt E unerschütterlich Es. Ochs hat den Mann mehrere Male freundlich, aufzupassen. Als das falsche Es zum vierten Male kam, riß dem Dirigenten die Geduld. „Zum Kuckuck!“ schrie er ins Orchester, „E!“ Der Hornist stand auf und rief: „Sie haben mich beleidigt. Ich lasse mir das nicht gefallen. Sie haben mir „E“ zugeschrien!“ Ochs sah ihn an. „Seien Sie froh, daß ich den Rest verschluckt habe.“

Der Russische Staatschor in Deutschland. Man schreibt uns: Der Russische Staatschor, der aus etwa achtzig Männer- und Frauenstimmen und vierzig Knabenstimmen besteht und von deutschen Musikern, die Rußland besuchten, als einer der besten a capella Chöre der Welt bezeichnet wird, tritt im kommenden Winter zum ersten Male in Deutschland auf. Der Chor wird auch in verschiedenen Städten Westdeutschlands konzertieren.

Betten

fachkundig geprüfte Qualitätswaren in vorbildlicher Verarbeitung von bekannter Preiswürdigkeit!

Bettenreinigung: täglich

Abholung und Lieferung frei Haus!

Siegmund Alsberg

Wie beruhige ich meinen Mann?

Massary-Diplomat
GOLD- u. SEIDENMUNDST.
8 ₰

Massary-Ritter
GOLD- u. SEIDENMUNDST.
6 ₰

Massary-Delft
GOLD- u. TÜRKISMUNDST.
5 ₰

Massary-Perle
GOLD- u. PURPURMUNDST.
4 ₰

Und plagen deinen Gatten Launen,
Wenn er gereizt ist und verstimmt,
Schenk' ihm Massary! Du wirst staunen,
Wie schnell die Stimmung aufwärts klimmt.

Steigt ihm ihr Duft nur in die Nase
Und ist er noch so trist und kühl,
Gerät sofort er in Ekstase
Vor Wonne und vor Lustgefühl.

Dann raucht er Zug um Zug bedächtig
Wobei er bald in Stimmung ist.
Er nickt und lacht: „Ei, schmeckst du prächtig!
Wie leicht du und bekömmlich bist!“
„Dank dir,“ so sinnt er vor sich hin,
„Massary, Freudenbringerin!“

Urteilen Sie selbst!

Massary-Zigarettenfabrik Aktiengesellschaft, Berlin S. 42. — Generalvertreter: Bernhard Ehrecht, Elberfeld, Wilhelmstraße 12, Fernsprecher 2740.

Stellen-Anzeigen

Nr. 194 — des General-Anzeigers für Elberfeld-Barmen — 20. August 1927

Bürsten- u. Kurzw.-Großhandlung sucht für den Bezirk Elberfeld u. Barmen zum Besuch ihrer Kundschaft e. jungen
Reisenden
gegen Gehalt u. Provision. Ders. muß m. dem Artikel vertr. s. u. bei der Kolonialwarenhändler-Kundschaft gut bekannt s. Ang. E 8813 Gst. •

Goldgrube. Interess. f. ein Versandgesch. hygien. Art. mit 3—500 Mk. bar ges. Ia Lebensexist. Illustr. Preisl. vorh. Anfr. unt. E 8423 an die Geschäftsst. •

Dauerstellung 4115
mit steig. Verdienst bietet sich reell. Personen d. Uebernahme des Vertr. v. Kaffee, Tee, Kakao m. Margarine an Private.— Klein. Kommissionslager wird eingerichtet. Zuschr. erb. u. H h 7113 an Rudolf Mosse, Hamburg 1.

Jüngerer kaufmänn.
Angestellter
mögl. mit Kenntniss. der Eisenbranche, gesucht. Beherrschung d. Stenographie erforderlich. Eintritt nach Uebereinkunft. • Angeb. unt. E 8250 an Gesch. d. Bl.

Verkäufer (in)
(Christ), f. Gemischtwarengesch. (Ellen-, Manufakt.- u. Kurzwaren) zum sof. Antritt ges. Gesch. befindet sich an größ. Orte des Siegerlandes in landschaftlich schön. Gegend. Ang. mit Gehaltsanspr., Bild u. Lebensl. E 809 an Gesch. •

Möbelstoff- und Teppichfabrik in Groß-Berlin sucht erfahrenen a222
Fachmann,
der imstande ist, moderne Kollektionen zusammenzustellen u. zu kalkulieren, und befähigt ist, Reisen auszuführen. Angeb. mit Angabe bisheriger Tätigkeit unter E 800 an d. Gesch.

Jüngerer
Oel-Lagerhaus-Arbeiter
perfekter Arbeiter, p. sofort gesucht. Ang. unt. E 8285 Gesch.

Tüchtiger, selbständ.
Färber
für Eisengarn sofort gesucht. — Barmer Eisengarn-Fabrik, Barmen, Rosenauerstraße 23. 5945a

Gummiband
(Kreuzschuß) auszugeben. Staude & Co., Barmen, Oberdeneklinkstraße 79A. †

Tüchtiger, selbständ.
Moletteur
auf Druckwalzen n. Krefeld gesucht. Anerbieten u. E 631 an die Gschft. b586

Tücht. Herrenfriseur u. Bubenkopfschneider f. sofort gesucht. Walter Meurer, D.- u. Herr.-Friseur, B., Heckinghauserst. 60†

Perf. Lederstanzer sowie ein Junge von 14—16 Jahren, der schon in einer Stanzerei tätig w., sofort ges. Schmidt & Overmann, Elb., Ronsdorferstr. 45. •

Perfekter
Maschinenarbeiter
sowie mehrere gute
Bauschreiner
ges. Otto Schnicks, Elberfeld.

Durchaus selbständ.
Treppenbauer
gegen hohen Lohn sofort gesucht. Peter Förster, Solingen, Schlagbaum, Donaustraße Nr. 29. •

Lichtbilder • Zeugnis-Abschriften
bedeuten heute für den Stellensuchenden nicht unerhebliche Wertobjekte und müssen :—: deshalb so bald als irgend möglich :—:
zurückgegeben
werden. Mancher wirtschaftlich schwächere Bewerber ist nicht mehr in der Lage, sich neue Bilder usw. zu beschaffen. Eine schnelle Rückgabe macht Reklamationen unnötig und :—: erspart auch uns Zeit und Unkosten! :—:
General-Anzeiger für Elberfeld-Barmen.

Dauerstellung! Hohes Einkommen!
Erste Lebensversicherungs-Gesellschaft sucht für den Außendienst in Barmen und Umgebung arbeitsfreudige, organisatorisch begabte
Persönlichkeit
mit ausgeprägt. Verhandlungstalent und weitgehenden guten Beziehungen zur Geschäftswelt und anderen kapitalkräftigen Kreisen. Anstellungsbeding. vorteilhaft! Bewerbungen mit lückenlosem Lebenslauf, vollständig. Zeugnisabschrift., Referenzen und Lichtbild erb. unt. Df. R. 747 an Rudolf Mosse, Düsseldorf. a47

Große Margarine- und Cocosfettfabrik sucht für freiwerdenden Bezirk Barmen energischen, tücht.
Reisenden.
Verlangt: Genaue Kenntnis der Barmer Kundschaft und der Branche, mögl. Markenartikelfachmann. Geboten: Gehalt, Provision und Spesen. Eintritt 1. oder 15. September. Angebote unter E 2899 an die Geschäftsstelle dieses Blattes. •

2 oder 3 Privatreisende
(auch Damen), die sich in gewinnbring. Sache betätigen wollen (keine Zeitschr. od. Versich.), sofort gesucht. Dr. D. Stückmann, Köln, Maubachstraße 42. v2798

Käse- und Fettwaren-Großhandlung sucht per 1. 9. 27 einen tüchtigen
Reisenden
mit festem Gehalt u. Spesen. Selbig. muß bei der Kundschaft gut eingeführt sein. — Kaution muß gestellt werden. Angeb. mit Lebenslauf u. E 8440 an die Geschft. •

Bücher-Reisende,
die mit leistungsfähiger Firma in Verbindung treten wollen, werden um Angabe ihrer Adresse gebeten unter E 883 an die Geschäftsstelle dieses Blattes. u11

Tuchgroßhandlung
sucht tüchtigen, eingeführten
Reisenden oder Vertreter
spez. für das Bergische Land, Ruhrbezirk und Niederrhein. Angebote mit Angabe d. bisherigen Tätigkeit unter E 8307 an die Geschäftsstelle dieses Blattes.

Größere Gummibandweberei sucht zur Entlastung des Betriebs-Leiters tüchtigen, nicht zu alten 73b
Fachmann d. Gummibandbranche.
Derselbe muß über gute Dispositionsgabe verfügen und in der Lage sein, Neumusterungen aller Arten Gummibänder selbständig auszuführen. Für erstklassige Kraft aussichtsreiche, gut bezahlte Position. — Angebote unter R 863 an die Filiale dieses Blattes, Barmen, Berlinerstr. 61.

Größ. Metallwarenfabrik
sucht zur Führung der Kommissionsbücher und der dazu erforderlichen deutschen, französischen und englischen Korrespondenz einen jüngeren 5908a
intelligenten Herrn.
Angebote mit Angaben über bisherige Tätigkeit, Alter und Gehaltsansprüchen bef. unter B 580 die Geschäftsstelle dieses Blattes Barmen, Neuerweg 57.

175 offene Stellen in d. letzten Wochen
Lernt Dekorieren! a47
Schaufenster-Fachschule, Köln, Aachenerstraße 84. Prospekt gratis.

Jüngerer f438
Schildermaler
per sofort gesucht.— Schildermalerei Dittbender, Remscheid, Alleestr. 36a.

Gute Maurer
stellt ein f3917 Schmidt & Riepe, Eld., Lärchenstr. 51a

Maurer
gesucht. Baustelle U.-B., Haspelerstr. 51B†

Tüchtige 5986a
Stukkateure
sofort gesucht. Ferdinand May, Stuck- u. Kunststein-Geschäft, Barmen, Rödigerstraße 86.

Dampfvulkanisieranstalt sucht durchaus selbständigen
Vulkaniseur
evtl. mit Gewinnanteil. Ang. u. B 226 an Gesch. Barmen, Neuerweg 57. 5966a

Durchaus selbständiger 5966a
Dreher
f. Automobilbranche gesucht. Angeb. unt. B 228 an die Gesch. B., Neuerweg 57.

Wir suchen:
2 jg. Schlosser oder Dreher, 3 Hilfsarbeit.
unter 18 Jahren. • Masch.-Fabr., Elbf., Arndtst. 23. Uellend.

Stempeldreher
für runde Massenschnitte sof. ges. Nur erfahr. Dreher woll. sich melden. 5976a Näh. Gesch. [100

Automatenbauer
Aelt. erf. Werkzeugschlosser für Blechautomaten sof. ges. Ang. u. B 4553 an Gst. B., Neuerweg 57†

Perfekte
Maschinenschlosser
zum sofortigen Eintritt gesucht. Angeb. unt. B 234 an Gst. B., Neuerweg 57.

Cel.- und Blechanschläger für Schnürriemen dauernd ges. Zu erfragen E. Lärchenstr. 30, 1. Et. E. Breuer.•

Tücht., junger b598
Gehülfe,
der in Burger Brezel- u. Büchsen-Bäckerei bewandert ist, für sofort gesucht. Rudolf Linden, Bäckermeister, Hagen i. W., Wiesenstraße 2.

Junger Gehilfe
für Burgerbrezel- u. Feinbäckerei sofort gesucht. f438 Haag b. d. Heyden, Berg. Born.

Bedeutendes Werk der
Markenartikel-Branche
sucht
für die Bearbeitung der Kundschaft der Kolonialwaren-, Drogen- und verwandten Branchen einen durchaus tüchtigen, strebsamen und zuverlässigen
Reisenden
für den Bezirk Elberfeld-Barmen. Die Stellung ist entsprechend der Befähigung entwicklungsfähig und wird nach Leistungen bezahlt.
Ausführliche Bewerbungen mit lückenlosen Zeugnisabschr. und möglichst mit Lichtbild sind zu richten unter E 664 an die Geschäftsstelle dieses Blattes. a188

Von einem der größt. Konzerne gegründ.
Kranken-Versicherung
3 Millionen Aktienkapital, günstige Bedingungen (keine Krankmeldung, kein Krankenschein, 90% Ersatz der Arzt- oder Facharztkosten, Sterbegeld bis 500.—, bei tödlichem Unfall doppelte Summe usw.) gesucht an allen Orten des Berg. Landes
Herren oder Damen,
die gewohnt sind, nur in besseren Kreisen zu arbeiten. Ang. E 8891 an d. Gesch. •

Spitzenfabrik
sucht für das Büro einen 5981a
energ. jg. Mann
zur Leitung des inneren Betriebes, Entwicklungsfähige Stellung. — Ausführl. Angebot mit Zeugnisabschriften bei mögl. sof. Eintritt unter B 235 an die Geschft. dieses Blattes in Barmen, Neuerweg 57.

Ein in allen Kontorarbeiten bewanderter
jüngerer Kaufmann,
flotter Stenograph u. Maschinenschreiber, zum Eintritt per 1. Oktober gesucht. — Französische und englische Sprachkenntnisse Bedingung. — Nur an selbständiges Arbeiten gewöhnte Herren, die den gestellten Anforderungen voll genügen, wollen Angebote mit Alter, Lebenslauf, Zeugnisabschriften, Gehaltsansprüchen und Lichtbild einsenden unter B 673 an die Geschäftsstelle dieses Blattes. e117

Zur Mitarbeit in der Vertretung eines ersten Versicherungs-Konzerns, der alle Zweige umfaßt, werden a47
seriöse Herren
mit guten Beziehungen gesucht. Kenntnisse der Branche erwünscht, jed. nicht Bedingung. Auf Wunsch kann Bestand freigemacht werden. Gefl. Angeb. unter Df. V. 750 bef. Rudolf Mosse, Düsseldorf.

Auto-Schutz-Verband
sucht Werbebeamte,
Autofachleute bevorzugt. Anfr. u. 1503 an Ann.-Exp. R. Baumgarten, Barmen. 146b

Ich suche
zuverlässige Herren
(Mitgl. von Musik- od. Gesangverein, bevorzugt), f. deren Wohnort mit weiterer Umgeb. sof. e. gewinnbring. Plattvertretung eingerichtet werd. soll. Beruf und Wohnungslage gleichgültig. Kapital nicht erford. Der Monatsverdienst beträgt 300 bis 400 Mk. Briefbewerb., auch v. kleinsten Plätzen erbittet: Arthur Fidiger, Berlin N. 4, Invalidenstraße 10. b2831

Wir suchen flotten b604
Zeichner
für unsere Projektabteilung, ferner
Lehrling
für unser technisches Büro mit höherer Schulbildung. — Schriftliche Angebote an: Paul Pollrich & Co., G. m. b. H., Ventilatoren- und Maschinenfabrik Düsseldorf, Schießstand Nr. 240.

Junger Mann
nicht unter 25 Jahren, der mit der Fabrikation von b522
Schnürriemen
gründlich vertraut ist und Lust hat, sich auch als Reisender zu betätigen, sofort gesucht. Gefl. Angebote mit Zeugnisabschriften und kurzem Lebenslauf an
Ernst Bergmann, Erfurt,
Schnürriemen-Fabrik.

Jeder strebsame Mann,
der ernst arbeiten will, kann bei uns gut verdienen d. leichte Werbetätigkeit. † Angebote unt. E 8340 an die Geschäftsst.

Lediger b609
Stuhlmeister
für Weberei gesucht.
Besondere Erfahrung in Kunstseide als Kette und in Verbolmaschinen Voraussetzung. Stelle in deutscher Provinz. Angeb. unt. E 679 an die Gesch. dss. Blattes.

Mechanische Futterstoffweberei sucht einen erfahrenen †
Stuhlmeister
für sofort. Angebote unter B 4431 an die Gesch. Barmen, Neuerweg 57.

Ein energischer, zuverlässiger †
Färbermeister,
der in Kunstseide und Baumwolle firm ist, per bald gesucht. Angebote nur mit Lohnansprüchen erbeten unter B 4525 an die Geschäftsst. Barmen, Neuerweg 57.

Tüchtiger, sol., selbständiger •
Kunstseidenfärber
f. dauernde Beschäft. gesucht. Rudolf Simmer, Unter-Barmen, Bendahlerstraße 15-17.

Tüchtiger Zuschneider,
der sich in e. feines größ. Maßgeschäft (8 Gehilfen) einarb. will u. sehr gute Leistungen aufweis. k., wird ges. Nach kurzer Zeit kann vollst. Uebernahme d. Geschäfts erfolg. unter günst. Bed. Einige 1000 Mk. Betriebskap. erf. Ausf. Angeb. von nur strebs. Bewerb. unt. E 8195 a. d. Gschft.*

Tüchtiger Schneider
zur Unterstützung des Betriebsleiters gesucht. — Westdeutsche Bekleidungswerkstätten, Elberfeld, Bleichstraße 24. •

Perfekter, selbständiger
Klempner
für sofort gesucht. f3855
Cosman, Bildbrandt & Zehnder, Akt.-Ges., Elberfeld. Werk Wiesenstraße 118.

Tüchtige Heizungsmonteure
stellt ein: Paul Hendgen, Velbert (Rhld.), Schloßstraße Nr. 38. e276

Aelterer, erfahrener
Schmied
für Hand- und Gesenkschmiederei findet dauernde Beschäftigung. •
W. Kücke & Co., G. m. b. H., Elberfeld, Uellendahl, Deckershäuschen.

Tüchtige Wickler
für Dreh-, Gleich- u. Wechselstrommotoren bei gutem Verdienst u. dauernder Beschäftigung sofort gesucht. Angeb. unter B 213 a. d. Gschft. Barmen, Neuerweg 57. 5951a

Für sofort gesucht mehrere jüngere
Hilfsarbeiter
für dauernde leichte Beschäftigung. e116 Matratzenfabrik Gust. Subicker, Vohwinkel, Kirchstr. 14.

gegr. 1905
Elektromonteur-Schule in Köln
Fachausbildung in 1/4-Jahrs-Kursen
Prospekte kostenlos. Köln, Moltkestr. 8

Tüchtiger, selbständ.
Bäcker- und Konditorgehilfe
in beiden Fächern perfekt, und flotter Zweitgehilfe und Volontär per 1. Sept. gesucht. Großbäckerei Kiesener in Wipperfürth. e447

Suche sofort tücht., fleißig. e292
Bäcker- und Konditorgehilfen
Joh. Heinen, Preyersmühle, Wermelskirchen.

Junger ordentlicher
Gehilfe
für Burgerbrezel- u. Zwiebackbäckerei n. Bonn gesucht. Angebote mit Gehaltsanspr. und Zeugnisabschr. unter E 663 an die Gesch. b606

Jg., fleiß. Bäcker- u. Konditorgehilfe per sof. ges. Angeb. mit Zeugn.-A. u. K 452 Fil. E., Marienstr. 1.•

Für größ. Bäckerei wird ein erfahrener Bäckergeselle ges., der in dies. Bäckerei bewand. u. mit Einschießofen vertr. ist. Kost u. Log. a. dem H. Ang. B 4457 an Gst. B., Neuerweg 57+

Landwirtsch.-Gehilfe,
der melken kann, w. Erkrankung des jetz. zu sofort ges. U.-B., Fuchsstraße 5. †

Ord., durchaus zuv.
verh. Arbeiter,
nicht über 30 J., für dauernde l. Fabrikarb. ges. Es k. nur Leute in Frage, die in E. ansässig sind u. an flottes, gewissenhaft. Arb. gew. sind. Selbstgeschr. Ang. m. Ang. der bish. Tät. u. E 8312 an Gst. •

Tücht. jg. Mann
z. Liefern u. Kassieren sof. ges. Kaution muß gestellt w. Carl Peter sen., Elbf., Alsenstr. 33.•

Suche sofort einen *
Pferdeknecht.
Gottfried Karp, Schickenberg b. Dornap, Tel. Dornap 245

Ackerknecht sof. ges.* Gut Kirberg, Sonnb.

Wer Stellung in der
Landwirtschaft
sucht als Inspektor, Rechnungsführer, Verwalter, Aufseher, Förster, Oberschweiz., Gärtner, Kutscher, Chauffeur oder dergleichen, wolle Adr., mögl. mit Rückporto, oder Frei-Umschlag einsenden an v2814 F. Radeck, Breslau, Herzogstraße 28.

Ordentlicher e117
Laufbursche
für sof. gs. Dinnenberg, Vohwinkel.

Kräftiger f3936
Laufjunge
(16—17 J.) der radfahren kann, sofort gesucht. Thon, Elbf., Hofaue Nr. 72.

Kräft. Junge
f. leichte Arbeit ges. E., Troostst. 5. •

Kaufm. Lehrling
mit gut. Schulbild. v. Fabrikgesch. sof. ges. (sehr günst. Gelegenh. z. dessen sp. Fortk.) Ang. unter B 596 Gschft. B., Neuerweg 57. 5943a

Spitzenfabrik sucht für d. Betrieb
1 Lehrling
Angeb. u. B 243 an die Gschft. Barm., Neuerweg 57. 5981a

Automobile.
Monteurlehrling
gesucht. Ang. B 227 an Gschft. Barmen, Neuerweg 57. 5966a

Weibliche

Junge Dame,
gewandt u. durchaus zuverl., m. all. Büroarbeiten vertraut, v. Textilgroßhändler u. Generalvertreter textilindustr. Werke in Vertrauensstell. ges. Bei ausreich. Befäh. u. gut. pers. Eigenschaften Dauerstellg. Gefl. Angebote unt. E 8244 an Gschft.*

Für Registratur u. Telephon fleißige, gewandte junge •
Dame
per bald ges. Angeb. u. E 2901 an Gschft.

Perfekte 5919a
Stenotypistin
für engl. und franz. Korrespondenz ges.— Eintritt mögl. 1. Oktober. — Ang. unter B 586 an d. Gesch. B., Neuerweg 57.

Damen z. Verk. von Klöppeldecken a. Private ges.; gut. Verd. u. kein Risiko, da die Ware in Komm. gegeb. w. Frau B. Hillenbach, Barmen, Fischertalerstr. 21. +

Jüngere
Kontoristin
für Schreibmaschine u. Buchhaltung gesucht. Eintritt nach Uebereinkunft. Angebote unter E 8249 an die Geschft. *

Jüngere
Verkäuferin
f. Bäckerei u. Konditorei sofort ges. Ang. u. E 8311 an Gesch.

Gesucht wird junge
Verkäuferin
f. Spezial-Fischgesch. Elbf., Bachstr. 95 *

Friseuse
für jeden Morgen in der Nähe d. Barmer Rathauses ges. Ang. B 4504 Gst. B. Neuerweg 57. +

Tüchtige Friseuse
bei Höchstgehalt sof. oder später ges. • Ang. E 8240 Gschft.

Zu möglichst baldigem Eintritt wird von bedeutendem Fabrikgeschäft eine in Stenographie und Schreibmaschine bewanderte 691
junge Dame
aus guter Familie gesucht. Gute Kenntnisse der franz. und engl. Sprache werden verlangt. Angebote unter E 654 an die Geschäftsstelle dieses Blattes.

Größere Bandfabrik
sucht zum baldigen Eintritt umsichtige, tüchtige f3938
Kontoristin
für selbständige Korrespondenz, Kontrolle und Ueberwachung der Rechnungs-, Registratur- u. statistischen Arbeiten. — Angeb. mit Zeugnisabschriften u. Angabe der Gehaltsansprüche erb. u. E 288 an die Geschäftsstelle d. Blattes

Bedeutendes Werk der Markenartikelbranche sucht Damen gesetzten Alters, unabhängig, von absolut sicherem Auftr., als
Propagandistinnen.
Bewerberinnen, welche bereits berufstätig waren, mögl. in gleicher Eigenschaft od. als Verkäuferin, belieben ausführliche Angeb. mit lückenlosen Zeugnisabschriften und Lichtbild unter Aufgabe von Referenzen einzureichen unter B 223 a. d. Geschäftsst. d. Bl. in Barmen, Neuerweg 57.

Zum baldigen Eintritt suchen wir eine gewandte 5925a
Stenotypistin
welche auch französisch u. englisch schreiben kann. Bewerbungen mit ausführl. Ang. d. bish. Tätigkeit u. d. Alters erbeten an
Kromberg & Freyberger, Barmen-Rittershausen.

Größ. Fabrikkontor sucht p. sof. od. spä.
Korrespondentin oder Korrespondenten.
In Frage kommen nur Damen oder Herren, welche üb. eine wirkl. g. Allgemeinbild. u. einen sehr g. Stil verfügen. Reflektiert wird nur auf eine ältere, nicht zu junge Kraft m. best. [illegible] Ausführl. Angeb. mit Altersang. u. Zeugn.-Abschr. erbeten unter [illegible] die Geschäftsstelle dieses Blattes.

Dauernde Existenz
bei täglichen großen Einnahmen finden verkaufstüchtige Damen und Herren mit gutem Auftreten durch den Verkauf unserer textilen Kunst-Erzeugnisse direkt an Private. Angebote unter E 809 [illegible]

Vertrauensstellung
für Büro u. Aufsicht zuverl. Dame [illegible] Perfekt in Buchhaltung Bedingung [illegible] Eignung unbedingt Dauerstellung. [illegible] mit Zeugnisabschriften u. E 830 [illegible]

Größeres Unternehmen in Unterbarmen sucht vorerst zur Aushilfe mehrere
Kontoristinnen
im Alter von ca. 20 Jahren. Angebote unter E 8208 an die Gesch. dss. Blattes.

Höchstmöglicher
Verdienst für Damen
durch Privat-Besuch für sehr leist. Fabrik, pat. hygien. Neuheiten, konkurrenzlose Bedarfs-Artikel der Gesundheitspflege. (Einarbeitung.) Hohe Prov. und wöchentl. Spesenzuschuß. Vorstellung Dienstag 9—12 und 2—7 Uhr bei
Ackermann & Co., Stuttgart, Zweigbüro Elbf., Königstr. 64a. pt.

Gewandte, jüngere
Verkäuferin
sowie ein
Lehrmädchen
für Kunstgewerbehaus zum Eintritt per gleich oder später gesucht. Angeb. unter B 4507 an die Geschäftsstelle dss. Blattes in Barmen, Neuerweg 57.

Erste Verkäuferin
(Spezialistin) für unsere großangelegte Abteilung
Trikotagen,
erste Verkäuferin
(Spezialistin) für unsere großangelegte Abteilung
Strumpfwaren a311
per 1. Oktober oder früher gesucht. Hohes Gehalt.
Basse & Uerpmann A.-G., Iserlohn.

Band- und Spitzenfabrik sucht für bald
Stenotypistin
für englische, französische u. spanische (möglichst auch portugiesische) Korrespondenz nach Diktat. Es wird Wert auf unbedingt flotte und zuverlässige Arbeit gelegt, auch evtl. in der Uebersetzung und auf Beherrschung des in den Sprachen erforderlichen Briefstils. — Angebote mit Angabe der bisherigen Tätigkeit und der Gehaltsansprüche unter Beifügung von Zeugnisabschriften erbeten unter E 2887 an die Geschäftsstelle dieses Blattes. 13898

Perfekte Stenotypistinnen mit g. Schulbild. p. 1. 10. od. früher ges. [illegible] finden nur bestempf. erste [illegible]. Angeb. mit Zeugnisabschr. u. Ang. [illegible] u. E 8406 an die Geschst. erb.

Jüngere, tüchtige
[illegible]waren-Verkäuferin
[illegible] September oder später sucht [illegible] Steinbrink, [illegible] Berlinerstraße Nr. 47.

Perfekte
Seidenwinderinnen
[illegible] bezahlte dauernde Arbeit gesucht. [illegible] & Sohn, Barmen, Fischerstraße 36, 3. Etage.

Tüchtige
Schererinnen
zum Rahmen für Seide und Kunstseide sofort gesucht. [illegible] Elberfeld, Holzerstraße 38.

Jüngere weibl. Hilfskraft zum Kartonieren gesucht. Vorstellung [illegible] erbeten. — Mühlhausen & Cie. [illegible] Markt 54.

Perfekte 13907
Kunstseidenwinderinnen
bei hohem Akkordlohn sofort gesucht. — [illegible] Uellendahlerstraße 23, 1. Etage.

Erste Verkäuferinnen
Spezialistinnen für Wollstoffe und Seidenstoffe gesucht.
[illegible] Damen mit erfolgreicher Tätigkeit in ersten [illegible] Branche [illegible] Dauerstellung [illegible] Anfangsgehalt 300 Mk. [illegible] Angeb. mit Zeugnisabschriften, Bild und Gehaltsansprüchen an b549
Julius Bollag, [illegible] Freiburg/B.

1. Arbeiterin
in Dauerstellung für meine 5944a
Konfektions-Abteilg.
[illegible] Nähen und Zuschneiden bewandert, [illegible] und Abnahme und zur Beaufsichtigung des Personals sofort gesucht. — [illegible] unter B 595 an die Geschäftsstelle [illegible] in Barmen, Neuerweg 57.

Tüchtige
Zuschneiderin
für Oberhemden, [illegible] an selbständiges Arbeiten gewöhnt [illegible] sofort gesucht. [illegible] Elberfeld, Langestraße 14.

Für elektrisch. Wasch- und Plättbetrieb wird erste b2843
Büglerin
in angenehme Stellung gesucht. Zeugn. u. [illegible] an Erzieh.-Anstalt Stift [illegible] Kreis Siegen in Westfalen.

Zum sofortigen Eintritt suchen wir mehrere tüchtige
Masch.-Näherinnen
[illegible] für dauernde Beschäftigung. Zu melden b27
H. & L. Fritzsche, Herrenkleiderfabrik, Elberfeld, Herzogstraße Nr. 10/12.

Geschickte Näherinnen, besonders solche, die Wäsche od. Schürzen [illegible] haben, werden bei uns bei [illegible] Verdienst für Blusen und [illegible] eingearbeitet. [illegible] angenehme Heimarbeit. Mech. Blusen-Fabrik [illegible] Seligmann, G. m. b. H., Elberfeld, Berlinerstraße Nr. 126.

Lehrmädchen [illegible] 15—16 Jahre, sucht [illegible] Langbein jr., Elberfeld, Schloßbleiche 20.

[illegible]träger-Näherinnen [illegible] elektr. Betr. u. [illegible] sof. ges. [illegible] & Sohn, [illegible] Buschstr.

[illegible] 5947a [illegible]mädchen [illegible] ges. Barmen, [illegible]straße 13, pt.

[illegible] u. Masch.- auf Großstück [illegible] ges. E., Neue [illegible]straße 60.

Hosenträger-Näherin für bessere Ware für dauernd in Heimarb. ges. Geiger, Barm., Oberdörnen 64. †

Hand- u. Masch.-Näh. geg. hoh. Lohn für sof. ges. Mech. Betrieb. — Privat-Wohnung Elberf., Friedrichsstr. 6.

Büglerin auf Oberhemden für Donnerstag u. Freitag gesucht. z1431 Fr. A. Werninghaus, Plätterei, Barm.-U., Auerstraße 1.

Oberhemd.-Plätterin f. 3 Tage in d. Woch. ges. Dauerstellung. Ang. E 8319 Geschst.

Perfekte **Gummilitzen-haspelerinnen** außer dem Hause sofort gesucht. Elb., Marienstraße 3.

Geübte 5955a **Spinnerinnen** f. dauernde Beschäftig. p. sofort gesucht. Bock & Zimmermann, G. m. b. H., Barmen-Wichl., Grafenstraße 11.

Erfahrene ältere **Kettenschererin** für Haspel geg. gut. Lohn ges. Dauernde Stellung. Barmen, Bökenstr. 14. 5984a

Hilfsarbeiterinnen, welche in Buchbinderei u. in der Papierverarbeitend. Industrie beschäft. waren, sof. ges. 13947 [illegible] von Büren & Co., Elberf., Hofaue 23.

2 brave, intellig. **Maschinen-Mädchen** p. sof. ges. [illegible] brave Mädchen, die sich über eine gute Führ. ausweis. können u. auf dauernde Stellung refl. Vorstell. Montag 9—10. Josef W. Scholz, Etiketten- u. Siegelmarken-Fabrik, Elbf., Königstr. 196a

14-15jähr. Mädchen und Jungen für leichte Arbeit in Kartonnagen-Fabrik ges. H. Schwarz, [illegible]str. 177. 5985a

Lehrmädchen f. führendes Detail-Geschäft ges. Selbstgeschrieb. Ang. unt. B 577 an Gesch. B., Neuerweg 57. 5986a

Lehrmädchen f. Spezialgesch. sof. ges. Selbstgeschrieb. Ang. E 8302 Gst.

Propres, kräftiges **Lehrmädchen** nicht unter 15 Jahren, für Metzgerei gesucht. Schulzeugnisse sind mitzubringen. Mylenbusch, E., Königstr. 48. 13948

Lehrmädchen v. achtb. Eltern für Metzgerei sofort ges. Karl Görtz, Elbf., Hochstr. 99.

Modes. Lehrmädchen f. fein. Damenputz gesucht. G. Steinacker, Barmen, Schillerstr. 2. †

Lehrmädchen für die Schuhbranche sofort gesucht. Schäfer's Schuhhaus, Elbf., Königstr. 41.

Hauspersonal

Zuverlässiges, älteres 5983a
Mädchen
mit guten Zeugnissen, welches kochen kann, zu sofortigem oder möglichst baldigem Eintritt gesucht. Hilfe vorhanden.
Frau Funkenberg, Barmen, Klausenstraße 21, Telephon 870.

Holland! Wegen Heirat m. jetzigen, suche ich zum 1. Okt. für m. kleinen, herrschaftl. Haushalt ein erfahrenes, tüchtiges 13953
Alleinmädchen
gegen hohen Lohn u. freie Hauskleidung. Gute Zeugn. Beding. Frau Ida Simon, Bussum (Holland), Nostcolaan 6.

Zum 1. 9. suche ich ein gebildetes 151b **Kinderfräulein** und ein gewandtes **Zweitmädchen,** d. gute Zeugn. bes. Gute Behandlung. Barm., Wolfstr. 11.

Treue, erfahr., arbeitsame † **Haushälterin** f. gutbürgl. Haush. für Sept. ges. Ang. unt. B 4447 an Gst. B., Neuerweg 57.

Weg. Heir. jetziger per 1. Sept. od. sp. nur erfahr. Stütze für Landhaus ges. Fr. M. Erfurt, Beyenburg (Wupp.). Haus Dahlhausen. †

Bessere, selbständ. **Köchin oder Küchenmädchen** für herrschaftl. Haushalt (3 Pers.) zum 1. November ges. † Frau Dr. Spicher, Barmen, Hansastr. 13, Telephon 779.

Erfahrenes älteres **Küchenmädchen,** evangl., mit guten Zeugn., 1. 9. od. früher gesucht. 5973a Frau Carl Kuebart, Barmen-Toelleturm, Schönenbergerstr. 51.

Zum baldigen Eintritt jüngere 1438 **Beiköchin** oder tücht. Küchenmädchen gesucht. Bürgerhaus Remscheid, Markt 2.

Wegen Heirat des jetzigen auf 1. oder 15. Okt. ein im Kochen erfahrenes, mit guten Zeugn. verseh. **Küchenmädchen** gesucht. 5964a Frau Geheimrat Erbslöh, Barmen, Uferstr. 16.

Aelt. Küchenmädch. das im Kochen erfahren ist, m. guten Zeugnissen, ges. † Frau Ernst Molineus, B. Hohenhausenst. 24

Für frauenl. Haush. (2 Pers.) w. unabh. treue Person gesucht bei bescheid. Ansprüchen. Angeb. u. E 8323 an Gst.

Suche z. 15. Septbr. zuverl., evg., kinderl. **Zweitmädchen** nicht unt. 25 Jahren mit besten Zeugn. u. Empfehl. Nähkenntnisse erwünscht. Frau Otto Meyer, Elbf., Moltkestr. 65.

Suche f. sof. bess. in allen Hausarb. erf., kinderl. e117 **Mädchen** f. bess. Etagenhaush. (1 Kind) Vohwinkel, Bruchstraße 13, I.

Ordl. ält. christlich. **Mädchen,** ev., mit gut. Zeugn., z. ält. alleinst. Dame zum 1. Sept. gesucht. Ang. E 8486 Gesch.

W. Krankh. d. jetz. für kinderl. Etagenhaush. durchaus zuverl., ehrl., in allen Hausarb. erf.-saub. **Alleinmädchen** ges. G. Zeugn. Bed. Frau W. Diederichs, E., Laurentiusst. 21.

Saub., ev., kinderl. Mädchen, nicht unt. 19 J., f. Haushalt von 2 Erw., 2 Kd., zum 1. Septbr. ges. Waschfr. vorh. Frau Otto Hüser, Vohwinkel, Kaiserstr. 1. Telephon 1638

Suche zum 1. Sept. nach Cronenbg. ält., besser. Mädchen für Küche und Haus, d. Erf. im Nähen und Bügeln b. Hilfe vd. Ang. E 684 an Gst.

Für m. klein. Etagen-Haushalt suche ich z. 1. Sept. eine evangl. ältere **Haustochter** mit gut. Zeugnissen. Angeb.: [illegible] Schillerstraße 2.

Evgl. Mädchen mit guten Zeugnissen für kleinen Haush. ges. Weibel, Kön.-Riehl, Garthestr. 16

Suche f. Küche und Haus tüchtiges **Alleinmädchen** zum 1. Sept. Gute Zeugnisse erforderl. Waschfrau w. gehalt. Angeb. unt. E 8171 an Gesch. d. Bl.

Wegen Heirat des jetzigen zum 1. Sept. für kinderl. herrschaftlichen Haushalt zuverlässiges, besseres **Hausmädchen** gesucht von 1496 Frau Carl [illegible], [illegible]dorf b. Elberfeld, Wasserturm.

[illegible] d. etw. kochen kann, ges. Barm., Bruchershulstraße 15. †

Durchaus ehrl. und fleißiges Mädchen für alle Arbeit in Wirtschaft u. Bedien. der Gäste ges. Kinderlos. Haush., gut. Lohn u. gute Beh. Frau Zimmermann, Uellendahlerst. 376

Mädchen, nicht unt. 20 J., z. 1. Sept. für alle Hausarb. von älter. Ehepaar ges. Wohl, E., Prinzenstr. 42.

Anständ., sauberes Mädchen mit Kochkenntn. z. 1. 9. ges. Zweitmädchen vorh. Gut. Lohn u. Beh. Elb.-Zoo, Kais.-Wilhelmallee 16, Tel. [illegible]

Besseres, fleißiges **Alleinmädchen** mit gut. Zeugnissen f. Haush. v. 3 Pers. für sofort gesucht. — Große Wäsche außer dem Hause. a327 Frau Walter Seifert, Köln, Brühlerstr. 31. Teleph. Ulrich 3768.

Z. 1. od. 15. Sept. suche ich ei. jg. christl. **Mädchen,** nicht über 16 J., v. ausw., für kl. Priv.-Haush. Geld wird im Haush. gut angel. Ang. E 8184 Gst.

Ein im Koch., Back., Einmachen sowie sämtl. Hausarbeiten perfektes, besseres **Mädchen** zum 1. 9. ges. Gute, famil. Zeugnisse erf. Hilfe vorhd. Große Wäsche außer d. H. Meld. abends nach 7 Uhr oder Sonnt. bis 3 U. Frau Ad. Leven, E., Viehhofstr. Nr. 1. Tel. 4645.

Suche für meinen kl. Haushalt braves **Alleinmädchen** im Alter v. 17—19 Jahren. Frau Rudder, E., Wülfingstr. 6.

Suche zum 1. Sept. älteres 5962a **Alleinmädchen,** mit guten Zeugnissen, das Erfahrung i. Kochen hat, in d. Haus. Wasch- und Putzfrau vorh. Vorzustellen bei [illegible] W. Hecking[illegible] 2, abends nach 7 Uhr.

Aelteres, fleißiges † **Hausmädchen,** d. Personal bedienen kann, bei guter Behandl. für sofort in gut bürg. Haus. ges. Ang. u. B 4566 an Gst. B., Neuerweg 57.

Jüngeres, ordentl. Mädchen für kl. Haushalt, 3 Pers. (privat), [illegible] sofort gesucht. [illegible] Tel. 2166.

Gut kochendes † **Tagesmädchen** für sofort ges. Näh. in der Geschst. [illegible]

Für kl. Geschäftshaush. suche z. 1. 9. einfaches, fleiß. † Mädchen mit guten Zeugniss. B., Wertherstr. 89.

G. sof. f. kl., bess. Haush. kath., kinderl. Mädchen, das in all. Hausarbeit. erf. ist. [illegible] Hammerst. Allee 22.

Suche sof. oder 1. 9. ein ordentliches Mädchen für alle Hausarbeit. Einige Kochkenntn. erw. 1 erw. Person. E., Bahnhofstr. 28. Telephon 1508.

N. Mädchen, w. zu H. schlaf. k., sof. für den Haush. gesucht. E., [illegible]str. 63, II.

Besseres Mädchen, das auch etwas nähen kann, f. kleinen Haushalt gesucht. — [illegible] Tel. 5930.

[illegible] Mädchen, kinderl., f. 3 Tag ges. [illegible]

Zum 1. Sept. suche ein tüchtiges 5992 **Mädchen** für alle Hausarbeit. Frau Ernst [illegible], Wermelskirchen, Drogerie zur Eich.

Selbständ. Mädchen für Haushalt ges. Schreiber, Barmen, Heckinghauserstr. 158. †

Bess. Mädchen od. [illegible] Frau f. frauenlos. kl. Hsh. o. Kind. u. Sonnt. ges. Ang. E 8462 Gst.

Sauberes, zuverl. Mädchen mit gut. Empf. für kl. Geschäftshaushalt gesucht. Elb., Wolkenburg 4, part.

Gebild. Mädchen für kl. Geschäftsh. p. sofort gesucht. Elb., Kölnerstraße 33, I.

In ruh., bess. Haush. findet jung., ausw. kath. Mädchen für 1. 9. angen. Stelle. Ang. u. E 8436 Gst.

Weg. Erkrank. des jetzig. f. für sofort fleiß., brav., evangl. **Mädchen** für Haushalt. Frau Fried. Aug. Starke, Lüttringhausen, Remscheiderstr. 23. f249

Suche ein tüchtiges, zuverlässig. h277 **Alleinmädchen,** das in allen Hausarb. erf. ist u. kochen k. Frau Alfr. Rosenthal, E., Kölnerstr. 94.

Für herrschaftl. Haushalt von 2 Personen wird anständiges **Alleinmädchen** zum 1. Sept. ges. — Nur im Kochen Erfahrene, mit guten Zeugnissen woll. sich melden. Elb., Brillerstraße 24, I. 13940

Zum 1. od. 15. Sept. tüchtiges, zuverl. **Alleinmädchen** ges. Brand, E., Sophienstr. 10. Tel. 3571.

Ordentl., sauberes jung. Mädchen, w. zu Hause schlafen kann, in Haush. ges. Elb., Bergstr. 17, II.

In kinderl. Geschäftshaush., Lebensmittel, w. jung., treues Mädchen f. Haush. ges., das Lust hat, teilweise i. Gesch. tätig zu sein. Ein Mädch. vorh. Ang. E 8424 Gesch.

Sauberes, in Küche u. Haushalt erfahr. **Mädchen** für besseren Etagenhaushalt p. 1. Sept. gesucht. Gute Zeugnisse erforderl. Bitte vorzust. vormittags. Barmen, Viktoriastr. Nr. 8, 2. Etg. 5960a

Aelt., zuverl., evgl. **Mädchen** mit gut. Zeugnissen f. d. Haushalt ges. Frau [illegible], [illegible]straße 32. Tel. 1600. 5960a

Braves, evgl., ält. **Mädchen** für alle Hausarb. in ruhigem Haushalt gesucht. Ang. B 212 an die Geschst. B., Neuerweg 57. 5963a

Aelt. Mädchen mit gut. Zeugn., f. alle Hausarbeit ges. Ang. K 450 Gst. E., Marienstr. 1.

Für 1. Okt. wird weg. Heirat des jetz. in Arzthaush. (ev.) ein evg., besseres
Mädchen,
nicht unt. 20 J., in Küche u. Hausarbeit erfahr. ges. Morgenhilfe vorhanden. U.-B., Allee 151.

Ordentl., sauberes **Mädchen** für vormittags ges. [illegible] H., Heckinghauserstraße 68. Tel. 5071. †

Suche zum 15. Sept. ein durchaus zuverl. evang., tüchtiges **Alleinmädchen** für Etg.-Haush. G. Zeugn. Bedingung. Vorst. Sonntag und Montag. Frau Dr. Michaelis, Elberfeld, Hohenzollernst. 12, II

Jüng. ord. Mädchen f. Haush. u. L. ges. E., Tannhof 15, II.

Saub. ehrl. Putzfrau f. ein. Tag in der Woche u. z. Wäsch. ges. E., [illegible] 16, I.

Saub. [illegible] für morgens gesucht. Restaurant Müller, Elbf., Bahnstr. 56.

Unabhäng., saubere **Putzfrau** für Montag, Mittwoch u. Freitag morgens von [illegible] ges. Frau König, [illegible]

Stellen-Gesuche

Leiter einer hiesigen Firma wünscht Umstellung und sucht
führenden u. aussichtsreichen Posten.
Reflektant hat große kaufmännische u. praktische Erfahrung, war längere Jahre im Ausland u. spricht mehrere fremde Sprachen; ist organisatorisch veranlagt und sehr anpassungsfähig. Gefl. Angebote unter B 4512 Geschst. Barmen, Neuerweg 57. †

Kaufm. Angestellter (22 Jahre) i. Maschinenschreiben und Stenographie bewandert sowie vertr. mit der einfachen u. doppelten Buchführung, sucht per 1. 10. 27 od. später Stellung. Angeb. unter B 4456 a. d. Geschst. Barmen, Neuerweg 57. †

Intell., vielf. geb., nücht., sol. Privatfahrer mit 3jähr. Fahrpraxis, 29 J. alt, verh., o. K., d. sehr selbst. Position im elt. Gesch., sucht Familienverh. halber als
Privat-Chauffeur
a. Reise- od. Pers.-Wagen Stellg., wo evtl. kl. Gefl.-Hof, Pferde o. Hunde beaufs. u. gepflegt werd. müssen, da großer Tierliebhaber. Angeb. erb. unt. B 4516 an die Geschäftsst. Barm., Neuerweg 57. †

Hotel-Hausdiener
37 Jahre, led., sehr zuverlässig u. arbeitsfreudig, mit allen Arbeiten best. vertraut, lange Jahre im Fach, auf jetziger, noch ungekündigter Stellung fünf Jahre, gute Zeugnisse, sucht zum **15. September Dauerstellung.** Angebote erbeten unter B 4508 an die Geschst. Barmen, Neuerweg 57. †

Junger b602 **Sattler und Polsterer** sucht für sof. Stellung in größer. Betriebe. Angebote an Otto Dahlhaus, Oberndeebe bei Breckerfeld.

Jg. Schreiner, 20 Jahre, sucht St. in Bauschreinerei, gleich wo. Angeb. u. E 8407 an Gesch.

Maurerpolier in all. Arbeiten erf., 38 J., Polierschule, sucht, gestützt a. gute Zeugnisse, Stellung, gl. wo. Gg. Akkord. Angeb. u. V 70 an Filiale Vohwinkel.

Christl. ges. Mann, durchaus gewissenhaft u. pflichttreu, sucht angenehme Beschäftigung, ev. Vertrauensposten. Ang. u. E 7098 a. Gst.

[illegible] Maler u. Anstreicher sucht sich zu verändern als Vorarbeiter. Angeb. u. E 8123 an Gesch.

Junger **Anstreicher-Gehilfe** sucht sich zu verändern. Zeugnisse stehen zur Verfügung. Angebote u. B 4528 an Gst. B., Neuerweg 57. †

Erf. Chauffeur der jede Reparatur selbst ausführ. kann (gelernter Monteur), sucht Stelle. Hühnerbein 1, 2. Ib. Ang. u. E 8404 an Gst.

Chauffeur, 26 Jahre alt, gelernter Maschinenschlosser, mehrjährig. Fahrer, guter Wagenpfleger u. -Lenker, wünscht sich zu verändern. Ang. u. E 8251 Gst.

b637 Gel. Schlosser sucht sich zu verändern, 33 J. alt, verh., m. allen Maschin. sowie mit Reparaturen [illegible] vertraut. [illegible] Ang. B 643 Fil. Remscheid, [illegible]

Chauffeur, 27 J., verh., [illegible] erfahren im Fahr. u. Wagenpfl. [illegible] Ang. E [illegible] Gst.

[illegible] Installateur-Gehilfe [illegible] sucht sofort Stelle. Angeb. unter B 651 an die Filiale B., Berlinerstr. 61. †

Bäcker-Konditor als Volontär sucht Stellung in Konditorei. Angeb. unter B 4620 an die Gst. B., Neuerweg 57. †

Suche für m. Sohn, 15 J. alt, Lehrstelle als v2354
Konditor.
Kurt Adam, Solingen, Sandstraße 1.

Jg. Bäckergeselle sucht sofort Stellung [illegible] Ang. u. B 855 Fil. B., Berlinerstr. 61. †

Junger [illegible]gehilfe, 20 Jahre, sucht zur weiter. Ausbildung Stelle. Angeb. unter Nr. 302 an d. Filiale Cronenberg. [illegible]

Tücht. Kutscher, 36 J. alt, f. Stelle. Gute Zeugnisse vorh. Ang. u. [illegible] Gst.

Jg. Mann, 22 J., Handwerker, sucht [illegible] leichte Beschäft. [illegible] Kath. Gesellenhaus, Elb., Josefstr. 8.

Wer? bietet Witwer, 34 J., 1 Kd., sich. gute Existenz? [illegible] ungekünd. Arbeitsverh. [illegible] Ang. E [illegible] an Gesch.

Volontär. Jg. Mann, 22 J., [illegible] Ang. E 8104 Gesch.

Junger Mann, 20 Jahre alt, sucht Stelle als [illegible] B 4[illegible] B., Neuerweg 57. †

Weibliche

Jüng. Buchhalterin [illegible] Angeb. u. E 8400 an Gesch.

[illegible]

Verkäuferin 21 J., mit g. Zeugnissen, sucht in Kolonialw.-Gesch. Stell. Marg. [illegible], Wattenscheid, [illegible]platz 1. †

[illegible]

Zahnärztliche Helferin, [illegible]

Friseuse, gut ausgebildet [illegible] Stelle als Volontärin zur weit. Ausbildung [illegible] B., Berlinerstr. 61. †

[illegible]

Zahnärztl. Helferin,
4 J. in besserer Praxis, längere Zeit Vertretungsstelle in [illegible] mit allen vorkomm. [illegible] (auch schriftl.) vertraut, sucht Stelle sofort oder später in guter Praxis oder Klinik. Gute Zeugnisse vorhanden. Frdl. Angeb. erbet. unt. E 667 an die Geschäftsst. [illegible]

Suche für m. Tocht. 20 J. Stelle zum 1. 9. 27 als e437 **Servierfräulein** in Kaffee oder Konditorei. Selbige war 2 Jahre in größer. Kurhaus als Servierfräulein tätig. Erstklassige Zeugn. vorhand. Angeb. an Kirchler, Wiesdorf, Hindenburgstr. 22.

Gebild. Fräulein, 21 J., von ausw., 1 Jahr [illegible] in ungekünd. Stell., wünscht zwecks weit. Ausbild. sich zu verändern. Gut. Zeugnis vorhanden. Ang. u. E 8331 Gesch.

Stütze, evgl., 25 J., v. ausw., sehr kinderlieb, [illegible] z. 1. 9. Dauerst. [illegible] Oberdörnerstr. 18 †

Gr. Kundenkreis in der Kolonialw.-Brch. Wünsche Stelle bei ein. leistf. Firma. Gute Zeugn. u. Ref. Angeb. u. B 4513 a. Gst. B., Neuerweg 57 †

Direktrice, welche ein Aender.-Atelier langj. selbständig geleitet hat, sucht Stellung. Ang. unt. B 4437 an die Gst. B., Neuerweg 57 †

Näherin sucht n. Kund. in u. außer dem Hause, bessert auch Kleider u. Wäsche aus. Ang. u. E 8402 Gesch.

Tücht. Näherin nimmt noch einige Kunden in u. außer dem Hause an. H. Schmale, Elberfeld, Kipdorf 34a, I.

Tücht. Hausschneid. bewd. in sämtlicher Garderobe [illegible] sucht noch ein. Kunden. Angebote unter E 8207 an die Gst.

[illegible]

Jung. Mädchen [illegible]

[illegible]

Haushälterin [illegible]

[illegible]

Ordtl. Mädchen, 18 Jahre alt, [illegible]

Mädchen 20 Jahre, [illegible] Dortmund [illegible]

Jung. evgl. b2850
Mädchen,
20 Jahre alt, sucht zum 1. Sept. Stelle als Stütze in kl. ruhigen Haushalt. — Familienanschluß erwünscht. Ang. unter E 638 an Gesch.

Mädchen aus gut. Fam. sucht Stelle in herrschaftl. Hausb. Gute Zeugn. vorh. Ang. u. Nr. 115 an Filiale Langenberg, Rhld. f193

Suche f. m. Tochter, 17 J. alt, Stelle als
Haustochter
od. auch als Stütze der Hausfrau. Ang. u. 2201 an Filiale Solingen, Hauptstraße 194. e177

Gebild. Vollwaise, mittl. Beamtentocht., sucht zum 15. Sept. Stelle als f193
Haustochter
in einfach. Haushalt bei angem. Taschengeld. Bedingung: Liebev. Aufnahme. Angeb. u. Ebd 10 an die Fil. d. Bl. Langenberg, Rhld.

[illegible] Angeb. u. B 8344 an Gst.

Einfaches Mädchen von auswärts sucht St. in gut. Hause m. Familienanschluß. — Etwas Kochkenntn. vorhanden. [illegible] Winand, Barmen, Brebberstr. [illegible] †

[illegible]

Jung. Mädchen [illegible]

[illegible]

Teilhaber Vertreter

Tät. Teilhaber mit 10—15 000 Rm., sprachkundig, f. lohnend., ausdehnungsfähiges Geschäft in Gummiband m. Konf. sofort gesucht. Ang. u. E 8444 an Gst.

Stiller Teilhaber gesucht in Baugeschäft mit e177 [illegible] Mark gegen hohe Zinsen. Direkte Sicherheit k. gestellt werden. Ang. u. 2152 an d. Filiale Solingen, Hauptst. 194

Tät. Teilhaber (in) (Christ), unverh., f. ein Gemischtwarengeschäft (insb. Manufaktur- u. Kurzwar.) an größerem Platze [illegible] (landschaftl. schöne Gegd.) ges. Inhaber wohnt auswärts. Position [illegible] selbständig. — Gefl. Angebote unt. E 688 an Gesch.

Wer beteiligt sich
mit Kapital
an bankfähigen [illegible]geschäften [illegible] Sicherheiten und Gewinnbeteiligung? Angeb. unt. E 8477 an Gesch. d. Bl.

[illegible]

[illegible] **Bäcker- u. Kondit.-Rohprodukten-Großhandlung** sucht [illegible]
Vertreter [illegible]

Vertreter für [illegible]

Kapital-Anl. [illegible]

[illegible]

Leistungsfähige b608
Sattler- und Polstermaterialiengroßhandlung
sucht einen gut eingeführten
Vertreter
für das Bergische Land. Angebote unter B 682 an die Geschäftsstelle dies. Blattes.

Lack!
Von bekannter rheinischer eingeführter Lackfabrik wird in Verbindung [illegible] Farbenfabrik [illegible] ein branchek. [illegible]
Vertreter
ges., welcher bereits bei d. bess. Maler-, [illegible], Industrie und [illegible] gut eingeführt ist. — Angebote m. Ang. über bish. Tätigk. [illegible] unt. T. [illegible] an Ala, Haasenstein & Vogler, Düsseldorf.

Vertreter gesucht!
Ich suche zum Vertriebe meiner b605
Mosel-, Saar- und Ruwerweine
für Elberfeld und Barmen [illegible] gut eingeführten Vertreter, [illegible] Angebote von nur [illegible] Heinrich Adolph, Weingutsbesitzer, Bünderich a. d. Mosel.

Vertreter gesucht
für eingeführten Markenartikel der b282
kosmetischen Branche.
B. Brieger & Co. G.m.b.H., Berlin-Schöneberg.

Langjähriger Vertreter

ersten Barmer Firma sucht für Berlin zum Besuch der [illegible] passende Beschäftigung. — Angebote unter L. H. 2865 beförd. Rudolf Mosse, Berlin [illegible] 19. a69

Leistungsfähiges Kreditgeschäft

sucht Provisionsvertreter (Damen oder Herren) zum Besuch von Privatkundschaft mit Manufakturwaren, Konfektion und Wäsche gegen hohe Provision. Bewerber aus der Branche mit eingeführten Touren werden bevorzugt. Angeb. unter B 4518 an die Gesch. B., Neuerweg 57

Erstklassiger Vertreter

für Rheinland und Hessen von

Plauener Stickereifabrik

(Schürzen und Taschentücher) gesucht. Angeb. mit Referenz unter L. F. 740 an Rudolf Mosse, [illegible] erbeten. a117

[illegible] sucht für Elberfeld-Barmen und das Bergische Land einen branchekundigen a47

Vertreter

der bei Warenhäusern und Konsumvereinen gut eingeführt ist. — Gefl. Angeb. unter Ko. 4450 an Rud. Mosse, Elberfeld, erb.

Vertretern,

die an intensives Arbeiten gewöhnt sind, [illegible]

hoher Verdienst durch erstklass. Firma bei Verkauf von

Nähmaschinen an Private

[illegible] Angeb. unter B 4714 an die Geschäftsst. ds. Bl.

[illegible]

3000 Mk. [illegible]

8000 Mk. [illegible]

[illegible]

zu beteiligen. [illegible] Gesch. B., Neuerweg 57.

Geldmarkt

Hypotheken-beschaffung, Ankauf von erststelligen Goldhypotheken, erstklass. Grundschulden, Beschaffung v. Wirtschaftskrediten. Anfragen unt. 1800 an Ann.-Exped. W. Baumgarten, Barm.

800 Mark [illegible] Angeb. unt. E 8473 Gesch.

750 Mark sucht [illegible] sofort von Selbstg. zu leihen. Zahle innerhalb 3 Mon. 1000 Mk. zurück [illegible] Ang. E 8336 Gft.

[illegible]

1. Hypotheken sofort zu verg. Anfr. erb. u. B 8459 Gft.

1. Hypotheken auf erstkl. Objekte v. 20 000 M. aufwärts bei sofortiger Auszahlung.

S. [illegible] Bankvertreter, Elberfeld, Brückstr. 14, Telephon 4417.

20000 Mk. zur ersten oder Mk. 10 000.— zur zweit. Stelle auf größeres Wohn- u. Geschäftshaus im Mittelpunkt der Stadt gesucht. Ang. E 8144 Gesch.

Zur Ablösung einer Hypoth. v. 10 000 M. an erster Stelle auf ein in bester Lage bef. Wohn- u. Geschäftshaus sofort v. Selbstg. 10 000 Mk. ges. Das Obj. h. e. Wert v. 37 000 Mk. Ang. B4521 G. Nrw. 57

Vermischte Anzeigen

Biete **gesch. Existenz** auch Nebenbeschäftigung, für jed. Beruf passend. a47 Ang. [illegible]

Schreiner m. Werkst. sucht Arb. b. billigst. Berechn., a. stundenweise. [illegible]

Akzept-Austausch

sucht solide Firma, gewährt ev. Leihbasis. Branche gleich. Ang. u. L. F. 619 an Rudolf Mosse, Elberfeld, erbeten. a117

Scheckfälschung

ausgeschlossen durch allerneueste Sicherung. Auskunft: [illegible]

[illegible] Barmen, Fernr. [illegible]

Darlehen

an Beamte und Privatangestellte — zu günstigen Bedingungen. —

Beamten-Kredit-Ges. m. b. H., Hamburg 1. Vertrauensmann für Elberfeld, Barmen und bergischen Bezirk: [illegible], Elberfeld, [illegible]

Ausweispapiere gefl. mitbringen. 4815

Erste, größere **Herrenkleider-Fabrik** sucht einen gut eingerichtet. mech. **Betrieb,** welcher wöchentlich die Anfertigung von ca. 842 **75 Großstücken** übernehmen kann. Evtl. kommt auch Kauf oder Miete in Frage. Angebote u. E 8422 an die Geschäftsstelle ds. Bl. erbeten.

Hauseigentümer

erhalten eine gute Rente oder Gewinnanteil eines Engrosgeschäftes durch Eintragung einer Hypothek. Angebote unter R 868 Fil. Barmen, Berlinerstr. 61. 73b

Pelzwaren.

Größeres Pelzgeschäft, eigene Kürschnerei, liefert Pelzwaren in allen Arten gegen mehrmonatliche Raten ohne jeden Aufschlag. Das Pelzstück wird sofort ausgehändigt. Anzahlung nicht erforderlich. Wir bitten um Angabe, für welches Pelzwerk Interesse vorliegt, worauf unverbindlicher Vertreterbesuch erfolgt. Berufsangabe erbeten. Zuschriften unter E 672 an die Geschäftsstelle dieses Blattes. a222

Kesselasche

für Betonzwecke und Wegebau ab Schacht Beuft in Hattingen [illegible] per Waggon oder Fuhre laufend abzugeben. b573 [illegible] Bonnerstraße 8. Fernsprecher 26985.

Für unser Fuhrwerk (Karre, Last- und Lieferwagen) übernehmen wir 5967a

leichte und mittelschw. Fuhren.

Ang. u. B 529 an Gesch. B., Neuerweg 57

Damen und Herren [illegible] Ang. u. B 4550 [illegible] Neuerweg 57.

Annahmestellen [illegible]

Restaurant [illegible]

Für Fabrikanten. [illegible]

Ein Schleifstein [illegible]

[illegible]

Wiederverkäufer finden [illegible]

Händlern wird der Verkauf v. [illegible]

Barmer Patentbüro Barmen-R., Fernsprecher 3796. 1619b

[illegible]

In Erfindung prima Artikel, wird **Interessent** gesucht. Angeb. unt. E 601 an die Geschäftsst. d. Bl. e94

Bücherrevisor [illegible]

[illegible]

Auto-Transporte bis zu 30 Ztr. Telephon 6126 Elberfeld. e115

Eiltransporte mit 1½ To. Schnell-Lastwagen b. billigster Berechng. Wilhelm B., Bartholomäusstr. 3. Tel. 1819+

Uebernehme Kurz- u. Geschäftsfahrten in elegant. 4-Sitzer-Sportwagen bei billigster Berechnung. Angeb. unt. E 8410 an Gesch. ds. Bl.

Uebernehme Fahrten mit [illegible] bis zu 30 Zentnern. [illegible] Barmen, [illegible] Telephon 3058.

Auto-Vermietung. [illegible]

[illegible]

Mittagtisch. [illegible] E 8540 an Gesch.

Hochblonde Dame [illegible]

Unterricht

Englisch zu 50 Pfg. der Std. [illegible] u. E 8846 Gft. 17537

Voralpines Knaben-Institut Pestalozzi
Luftkurort Feldafing schönste Lage am **Starnberger See**
Landerziehungsheim im Schweizer Stil
Haus I. Ranges. Sexta bis Prima, kleine Klass., straffer Unterricht; Charakterbildung. Beste Verpflegung. Land- und Wassersport. Referenzen. Prospekte

Hochschule für Musik in Sondershausen

Dirigieren, Gesang, Klavier, Theorie, sämtliche Streich- und Blasinstrumente usw.

Vollständige Ausbildung für Oper und Konzert. Prüfungen unter staatlicher Aufsicht. Mitwirkung im staatlichen Lohorchester. Freistellen für Bläser und Streichbassisten. a193

Eintritt Oktober, Ostern und jederzeit. Prospekt kostenlos.

Technische Staatslehranstalten Hildburghausen (Thür.)
gegründet im Jahre 1876 als Technikum.
A. Technische Oberschule (höh. Lehranstalt) für Maschinenbau und Elektrotechnik. Studiendauer 6 Semester.
B. Höhere Maschinenbauschule (Ingenieurfachschule). Studiendauer 4 Sem. Beginn in all. Anstalt. April u. Oktober.

Technikum Lemgo Ingenieurschule
Maschinenbau, Elektrotechnik, Brückenbau | Hochbau, Tiefbau, Eisenbetonbau
Wissenschaftliche Betriebstechnik

Institut Hofmann
in St. Goarshausen a. Rhein
gegründet 1853. a47
Ref. Realgymnasium mit Realschule. Erziehungsheim, allen neuzeitlichen Anforderungen entsprechend. Gute u. reichliche Verpflegung, mäßige Preise. Prospekte durch den Leiter. Prof. Dr. G. Müller.

Kyffhäuser-Technikum Frankenhausen
Ingenieurschule f. Masch.- u. Automobilbau. Elektrotechn. Einzige Sonderabteilg. für Landmaschinen und Flugtechnik.

Bauhandwerker, Volontäre etc. erhalten gute techn. Ausbildung im **Hochbau, Tiefbau, Eisenbeton.** Staatskommissare **Technikum Lage** (Lippe). Programm fr.

Sprachen Unterricht — Methode Schröder

Fremde Sprachen E., Herzogst. 40 II

Schwartz's mod. Herbst-

Tanz-Kurse

verbunden mit Umgangsformen beginnen neue Kurse für Anfänger im **Hotel Elberfelder Hof, 1. Etg.,** Gld., Berliner- und Bembergstr.-Ecke. **Mittwoch d. 7. Septbr., 8½ Uhr;** für Fortgeschrittene **Montag d. 5. Septbr., 8½ Uhr.** Im Lehrplan die neuesten Modetänze: [illegible] Wegen des großen Andrangs empfehlen sich baldige Anmeldungen. Sprechstd. tägl. bis 8 Uhr abends, Sonntags bis 2 Uhr mittags in der Wohnung.

Tanzmeister Karl Schwartz u. Frau
Elberfeld, Karlstraße 8. Tel. 7784.
Vertrauens-Institut des Mittel- und Beamtenstandes.

Violin- u. Klav.-Unt. [illegible] E. Andreasstr. 1. I.

Akk.- u. Harm.-Unterr. E. [illegible]str. 68. I

Schiller-Pädagogium und **Herderschule** mit **Vorschule**
Sadowastraße 17 — **Elberfeld** — Bankstraße 14 u. 14a
Höh. Priv. Knabenschule — Höhere Mädchenschule
18 kleine Klassen. 39 geprüfte Lehrkräfte.
Mäßiges Schulgeld. Berücksichtig. der Eigenart der Schüler.
Neuaufnahmen täglich ab 4. September
(schriftl. Anmeldungen täglich) 11—1 Uhr **Bankstr. 14.**

Mod. Tanz-Kurse

Mitte September beginnen unsere Tanz-Kurse
a) für Erwachsene, Damen und Herren
b) nur für Schüler der höheren Lehranstalten
Die Tanzzirkel werd. so arrangiert, daß jed. Teilnehmer seinem Bildungsgrad angepaßte Zirkel findet. Jeder Zirkel wird m. höchstens 30 Personen groß. In allen Kursen werden die neuesten Tänze: New Blues, New Black-Bottom, Tango, Charleston, Heebie-Jeebies gelehrt. Privat, Einzel-[illegible] sowie für Paare zu jeder gewünschten Zeit. — Anmeldungen täglich, Sonntags von 11—12 Uhr in meiner Wohnung.

Ballettmeister Obermeyer und Tochter,
vorm. am Stadttheater Barmen tätig.
Barmen, Unterdörnerstr. 132, direkt am Altermarkt. Tel. [illegible]

R O P M E durch schnellfördernd. Privat- u. Einzel-Unterr. in **Stenographie** Masch.-Schreib. Deutsch, Korrespond. u. Kontor-Arb. Stund. nach Belieben bis 10 Uhr abends. 4d **C. J. HILGERS** Barmen, Stennertstraße 5.

Stottern

Sprechangst und dergl. beseitigt mit Sicherheit nur eine „Korrektiv"-Kur bei Hoeler, Dipl.-Lehrer f. Sprachheilkunde in E., Bellenbahlerstr. 132. Anmeld. erbitte sofort.

Engländerin ert. Unterricht. Ang. E 8226 Gesch. 17536

Geb. Engländer, ert. grdl. engl. Unterr., kaufm. Korr., Konvers. u. Uebersetzungen zu jeder bel. Zeit in u. auß. d. H. Ang. B 4440 Gft. B., Neuerweg 57+

Gründlicher Unterricht in **Buchführung** bis zur Bilanzsicherheit. Lehrgeld monatlich Mark 5.00. Zur Erlangung einer entsprechend. Anstellung bin ich behilflich. Angeb. u. E 8681 Gesch.

Violin- u. Klavier-Unterricht. Elberfeld, Walter, Rathenaustraße 37.

Guten italienischen Unterricht suchen 2 Damen. Angeb. unt. E 8072 an Gescht.

Italienisch, Französisch wirkl. leicht[illegible] terricht (22 J. Ausland), auch auswärts. [illegible] Referenz. [illegible] Berger, [illegible] Königstr. 49 A

Klappwagen, Kinderwagen billig. **Armbrecht,** Elbf., nur [illegible]

Händler Toilettenseife, [illegible] Strickwolle, [illegible] Schuhriemen, [illegible] Stopfgarn, [illegible] Preisliste gratis. Berindt, [illegible] A. Zinn, München, Kapuzinerstraße [illegible]

Der fesche Herbst-Mantel — die dringende Anschaffung!

Wir führen die große Auswahl, die Ihnen Neuheiten in den reizvollsten Formen und Farben zeigt. Unsere Preiswürdigkeit fällt besonders auf.

Damen-Mäntel für den Uebergang, aus ganz neuartig gemusterten Stoffen, **34.00**

Damen-Mäntel f. d. Ueberg., aus neuen Stoffen, mit angewebt. kariertem Futter, **56.00**

Damen-Mäntel für den Uebergang, aus melierten Stoffen mit hellen Pelz-Garnituren

Winter-Mäntel aus neuen glatten und gemusterten Velour- und Zibeline-Stoffen

Winter-Mäntel aus neuen eleganten Stoffen, mit aparten neuartigen Pelz-Garnierungen

Pelz-Jacken und Pelz-Mäntel

eigene Anfertigung in größter Auswahl, darunter die schönsten und neuesten **Sommer-Pelze.**

Die Umarbeitung von Pelzsachen nach neuen Modellen wird jetzt noch in kürzester Zeit vorgenommen.

Th. Freudenberg
ELBERFELD • WALL U. HERZOGSTR.

Volkswirtschaft · Handel · Industrie

Nr. 194 — 1927 **Beilage zum General-Anzeiger für Elberfeld-Barmen** Samstag, 20. Aug

Die Transportkosten im Exportverkehr

Genaue cif-Kalkulationen. — Ausbau des Seefrachtennachrichten-Geschäfts und des Verkehrs- und Handelsnachrichtendienstes. — Mehr Beständigkeit in den Seefrachten.

Es ist eine leider noch nicht überall genügend gewürdigte Tatsache, daß die Konkurrenz der deutschen Ware auf den Weltmärkten in sehr vielen Fällen eine Frage der Transportkosten ist. Wir denken dabei an Transportkosten im weitesten Sinne, also nicht nur an die reinen Frachtspesen, sondern auch an die Speditionsgebühren, Kai-, Lager- und Abladungskosten im Seehafen, Versicherungsspesen und sonstige Manipulationsgebühren, die mit dem Transport der Ware verknüpft sind.

Die Verrechnung dieser Kosten in der Preiskalkulation ist für den deutschen Exporteur, der seine Angebote cif ausländischer Eingangshäfen zu stellen hat, bisweilen eine nicht gerade einfache Sache. Wir greifen dabei den schwierigsten Fall heraus, nämlich, daß der Auslandskunde bei der Offerteinholung keine bestimmte Angabe über das benötigte Warenquantum gemacht hat, wie es beispielsweise bei Spezialartikeln, deren Preis vielfach erst für das Bestellquantum bestimmend ist, nicht selten vorkommt. Die einfacheren Fälle werden durch diese Behandlung mutatis mutandis mit erledigt.

Gesetzt den Fall, ein Importeur in Brasilien erbittet Musterofferte cif Rio de Janeiro in irgendeinem Baumwollartikel, ohne jedoch über die Größe seines Bedarfs nähere Angaben zu treffen, dann steht der deutsche Lieferant vor der schwierigen Aufgabe, eine Preiskalkulation aufzumachen, bei der ihm für die Berechnung der Transportkosten die wichtigste Position fehlt. Denn selbstverständlich hängt die Höhe der zu kalkulierenden cif-Kosten, die auf das Einzelfabrikat bezw. auf die branchenübliche Grundmenge der gefragten Ware umzulegen, im hohen Grade von der Größe des gewünschten Warenquantums ab, vorausgesetzt, daß es sich nicht um ein Fabrikat handelt, das wegen seiner außergewöhnlichen Eigenart eine größere preispolitische Beweglichkeit gestattet. In den meisten Fällen wird das nicht zutreffen, sondern eine ganz genaue und jede Kostenposition genau berücksichtigende Kalkulation erforderlich sein.

Wenn wir aus einer älteren Seefrachtenliste — es kommt bei unserer Auseinandersetzung weniger auf die absolute Genauigkeit der Notierungen, als auf grundsätzliche Gesichtspunkte an — die Konferenzfrachten von Hamburg nach Rio zugrunde legen, so ergibt sich für Baumwollartikel folgendes: Minimum-Fracht 20 Shilling, Fracht für 1000 kg oder 1 cbm in Schiffsmaß 75 Shilling. Dazu wären zu verrechnen lt. Konferenzkondition: plus 10 Prozent Primage, minus 10 Prozent späteren Rabatt. Außerdem, um diesen Sonderfall noch zur Kennzeichnung der Schwierigkeiten anzuführen, war zu der Zeit, als die Frachtenliste in Geltung war, wegen besonderer Löschungshindernisse in Rio ein Landungszuschlag von 15 Shilling per 1000 kg zu entrichten. Die Hamburger Speditionsgesellschaft, die diese Frachtenliste herausgab, bemerkte jedoch ausdrücklich, daß die Kalkulationssätze bei Festangebot größerer regelmäßiger Transporte und Massengüter meist reduzierbar wären.

Wie soll der Exporteur aus diesen Zahlen, Ziffern, Klauseln und Konzessionen eine cif-Berechnung für eine unbekannte Menge zu liefernder Waren aufmachen, wenn er selbst auf seine Kosten kommen und unbedingt konkurrenzfähig sein will? Um es gleich vorweg zu sagen, die Schwierigkeiten, die sich aus diesen Verhältnissen ergeben, sind in sehr vielen Fällen die Ursache dafür, daß entweder kein Geschäft zustande kommt oder daß der deutsche Lieferant seine Ware mehr oder weniger verschenkt. Bei der psychologisch verständlichen Neigung, eine Abrundung nach oben vorzunehmen, um das Transportkostenrisiko zu verringern, wird meist der erste Fall eintreten. Es gehen also Exportgeschäfte verloren, die vielleicht durchaus rentabel getätigt werden könnten, wenn nicht der deutsche Lieferant bei seiner Frachtkostenberechnung im Dunkeln tappte. Für freibleibende Offerten, wie sie sich in der deutschen Geschäftswelt mit der Inflation so eingebürgert haben, hat der überseeische Abnehmer wenig Verständnis und erst recht kein Verständnis, denn bei der Größe der Entfernungen bedeutet es für ihn nur Zeitverlust, wenn er im Augenblick einer vielleicht dringenden Bestellung erst noch über den Preis verhandeln soll. Telephonkosten werden selbstverständlich gespart, wenn Konkurrenzofferten aus anderen Ländern den Anforderungen des Kunden entsprechen. Man gewöhnt es sich deshalb auch abgewöhnen, Offerten oder Preislisten nach dem Auslande herauszulegen, die nicht für eine ausreichende Mindestzeit als fest gelten haben.

Damit ist aber unsere obige Frage noch nicht beantwortet. Sie läßt sich überhaupt nicht leicht eindeutig beantworten. Es müssen vielmehr die verschiedensten Möglichkeiten berücksichtigt werden. Man kennt in den einzelnen Branchen aus Erfahrung ungefähr die Mindestmengen, die die überseeischen Importeure der einzelnen Länder zu bestellen pflegen. Es liegt deshalb nahe, zunächst einmal die Kalkulation eines Mindestquantums nach der Minimalfracht und den übrigen Spesensätzen vorzunehmen. Diese außerfrachtlichen Spesensätze sind teils, wie die Bordlieferungskosten, Kai- und Landungsgebühren feste für 100 kg bemessene Staffel- oder per Einzelsendung berechnete Minimalsätze, teils, wie die Versicherungskosten, eine Prozentgebühr auf den Wert der Sendung. Bei einer 100-kg-Nettosendung von den gefragten Baumwollartikeln als Minimum wäre demnach zunächst das Bruttogewicht einschließlich Verpackung zu ermitteln. Eisenbahnfracht (eventl. Ausfuhrvorzugstarif) und Speditionsgebühren bieten weiter keine Schwierigkeiten. Als Bordlieferungssatz wäre in diesem Falle der Minimalsatz (seinerzeit 1,20 Mark per Sendung) zugrunde zu legen, der den erst für größere Sendungen in Frage kommenden niedrigeren Staffelsatz (0,60 Mark per 100 kg) überschreitet. Die genauen Werte sind jeweils beim Spediteur zu erfragen. Ebenso steht es mit den Kai- und Landungsgebühren. Als Fracht wäre, wie bereits betont, der Minimalsatz von 20 Shilling anzuwenden, und zwar unter Verrechnung von Primage und eventl. späterem Rabatt, falls sich der Abladen stets der Konferenzlinie bedient. Dazu käme in unserem Falle der besondere Landungszuschlag im Bestimmungshafen. Die Versicherung wird prozentual umgelegt auf den Gesamtwert, um die gesamten Transportkosten mit zu decken. Aus dieser Kalkulation, die mit der größten Genauigkeit aufgemacht werden kann, ergibt sich schließlich der cif-Preis für ein Minimalquantum von 100 kg Ware. Eine je nach der Auswirkung der Transportkosten auf den cif-Preis vorgenommene Staffelung der Mengensätze bis zu einem Höchstquantum, das bei der Brancheneigentümlichkeit vom Besteller voraussichtlich nicht überschritten werden wird, ermöglicht dann die Berechnung für verschiedene größere Bedarfsmengen. Je größer die Lieferung ist, umso niedriger werden sich wegen der Art der fixen Sätze für die verschiedensten Transportkosten (abgesehen von der Versicherungsgebühr) die cif-Kosten des Einzelprodukts stellen. Zwischenmengen, die nicht berechnet sind, müssen dem Ueberschlag des Kunden überlassen bleiben. Wir haben der Einfachheit halber als Mengensatz ein Gewichtsquantum zugrunde gelegt. Unter entsprechender Abwandlung vollzieht sich auch die Berechnung nach anderen Maßangaben, also beispielsweise in der Textilbranche nach Längenmaßen. In der Offerte würden dann etwa Staffeln von 1000 Metern oder 1000 Groß Yards etc. erscheinen. Daß diese Berechnungen sehr viel Zeit in Anspruch nehmen, ist selbstverständlich, aber bei der dringenden Notwendigkeit, unseren Export mit allen Mitteln zu fördern und zu steigern und die Einzelgeschäfte rentabel und möglichst risikofrei zu gestalten, sollte sich jede Exportfirma eine bis ins einzelne gehende genaueste Kalkulation angelegen sein lassen. Der Auslandskunde muß aus der Offerte unbedingte Klarheit über den cif-Preis eines von ihm noch näher zu bestimmenden Quantums gewinnen können und der deutsche Lieferant selbst muß die Gewißheit haben, daß er zum angebotenen Preise auch wirklich verlustfrei zu liefern vermag. Unsere Ausführungen gelten entsprechend für jeden Bestimmungshafen, jede Branche und jedes Exportgut, für das nicht vertraglich mit den Reedereien größere regelmäßige Andienungen zu einem bestimmten Frachtsatz vorgesehen sind.

Im Binnenlande müßte man in jedem Augenblick einwandfreie äußerste Exportfrachtraten von den Speditionsunternehmungen erhalten können. Das ist heute durchaus nicht überall der Fall. Hier liegt ein tatsächlicher und unverzeihlicher Mangel der Organisation vor. Für die deutschen Reedereien und Speditionsunternehmungen ist es eine dringende und dankbare Aufgabe, das Seefrachtennachrichtengeschäft so auszubauen, daß jeder Exporteur die äußerste, aber auch wirklich alleräußerste und unter Berücksichtigung der Transportsicherheit relativ günstigste Frachtrate für näher bezeichnete Sendungen nach jedem wichtigen Hafenplatz der Welt mit unanfechtbarer zahlenmäßiger Bestimmtheit nach wenigen Augenblicken von seinem Spediteur erfahren kann. Ungefähre Frachten sind wertlos, wo jeder Pfennig in der Kalkulation eine Rolle spielt.

Darüber hinaus ist anzustreben, mit Hilfe von laufend vervollständigten und berichtigten ausländischen Zoll- und Binnenverkehrstarifen den Nachrichtendienst so zu gestalten, daß der Exporteur in die Lage versetzt wird, vorbehaltlich einer bis zur Lieferung eintretenden Aenderung der Einfuhrzölle des Bestimmungslandes dem Auslandskunden eine vollständige Offerte bis zum Bestimmungsort vorzulegen.

Die Reedereien mögen außerdem mehr Sorge dafür tragen, daß der deutsche Exporteur durch plötzliche Schwankungen der Konferenzfrachten nicht immer wieder bei seiner Kalkulation den Boden unter den Füßen verliert oder die hinausgelegten Offerten durch den Wechsel der Frachtraten wertlos werden. Unsere Ausfuhr hängt nicht zuletzt von dem Grade der Sicherheit, Uebersichtlichkeit und Beständigkeit derjenigen Kosten ab, die außerhalb der eigentlichen Produktion liegen. Deshalb sollten alle am Export beteiligten oder interessierten Wirtschaftskreise diesem Kapitel ihre ganz besondere Aufmerksamkeit schenken. Es wird sich sicherlich sehr bezahlt machen.

Dr. Z.

Der Zickzackkurs.

Börsenwochenschau.

GA Berlin, 19. Aug. (Eig. Drahtb.) In der Berichtswoche haben sich die Börsen im Zickzackkurs bewegt. In den ersten Tagen der Woche war die Stimmung noch sehr freundlich, wurde aber später immer schwächer, um die Woche erholt zu schließen. Fast die ähnlichen Bewegungen haben auch die Börsen von den einzelnen Tagen aufzuweisen. Der Wochensaldo ist ebenfalls nicht einheitlich. Im Großverkehr stehen den in der Ueberzahl befindlichen Kursverlusten bis zu 19 Prozent im Falle Bemberg auch einzelne nicht unbeträchtliche Kursgewinne gegenüber, beispielsweise Feldmühle plus 7 Prozent, wobei charakteristischerweise viele Papiere (zum Beispiel Harpener, Berliner Handelsgesellschaft, Daimler, Adlerwerke, Julius Berger, Deutsche Erdöl, Bergmann, Klöckner, Felten & Guilleaume) ihre schweren, in der Woche erlittenen Verluste voll wieder auszugleichen vermochten. Auf jeden Fall zeigt die neueste Entwicklung der Börse sehr deutlich, daß unsichere Faktoren vorhanden sein müssen, deren völlige Ausmerzung in der nächsten Zeit noch erheblichen Schwierigkeiten begegnen dürfte.

Das Verhalten des Publikums hat die Spekulation schwer enttäuscht. Die Kulisse hatte sich fest darauf verlassen, daß die Käufe der Kundschaft anhalten würden, weil die Bürgschaft der Bankiers zur Hergabe von Spekulationskrediten, das Herauskommen von guten Rechnungsabschlüssen, die Häufung von Bezugsrechten, vor allem aber die geradlinige Aufwärtsbewegung, die gewisse Standardpapiere namentlich des Elektromarktes in der vorigen Woche durchgemacht hatten, die Kundschaft nach Ansicht der Börse zur Effektenspekulation verlocken mußten. Das Publikum hat sich aber anders besonnen und hat, gewitzigt durch die immer noch nicht vergessenen Maivorkommnisse, am Verhalten der Spekulation selbst ein Beispiel genommen und seine Gewinne kurzfristig realisiert. Weitere Kaufaufträge sind nach den Gewinnrealisationen von der Seite des Publikums völlig ausgeblieben, weil sich inzwischen ein weiteres Moment in den Vordergrund schob, das jenes Verhalten des Publikums zu rechtfertigen und zu erhöhter Vorsicht zu mahnen schien. Die bloße Ankündigung, daß in der Reichsbank wieder einmal eine Bankensitzung stattfinde, wirkte auf die Börse wie ein rotes Tuch und wie ein Signal zur allgemeinen Flucht aus den Effektenengagements. Das dürftige Communiqué über das Ergebnis der Mittwochsitzung enthält allerdings keinerlei Andeutung darüber, daß über die Frage der Reichsanleihebombardierung und der Zwischenbilanzreform hinaus auch über Börsenkreditfragen gesprochen worden ist. Trotzdem glaubte die Börse allen in der Presse veröffentlichten dahingehenden Verlautbarungen nicht trauen zu können mit der Begründung, die Banken hätten es bisher charakteristischerweise vermieden, in einer offiziellen Erklärung zu den offen ausgesprochenen Vermutungen einer möglicherweise zu erwartenden neuen Börsenkrediteinschränkung Stellung zu nehmen. Es mag ja sein, daß derartige Fragen nicht auf der Tagesordnung der Bankenkonferenz standen und offiziell auch nicht erörtert worden sind. In den Börsenkreisen glaubt man aber, Dr. Schacht habe einen ihm gerade vorliegenden Ausweis über die Steigerung der kurzfristigen Auslandskredite zum Anlaß genommen, um die Vertreter der Banken auf diese Tatsache hinzuweisen, mag auch Dr. Schacht den Banken überlassen haben, die Schlußfolgerung selbst zu ziehen. Wenn man sich erinnert, daß es gerade die Steigerung der Auslandskredite gewesen ist, die den im Mai dieses Jahres herbeigeführten verhängnisvollen Börsenkrediteinschränkungsbeschluß veranlaßt hat, dann weiß die Börse genug. Es wäre auf alle Fälle dringend zu wünschen, daß sich der Reichsbankpräsident klar und eindeutig ausspricht, wie er die kurzfristige Auslandskreditlage beurteilt und was er mit der Börse vorhat. Wenn er, wie er auf dem dem Börsenkrach gefolgten Empfangsabend des Börsenvorstandes erklärte, trotz allem ein Freund der Börse sein sollte, dann müßte er zum mindesten auch veranlassen, daß künftighin Reichsbankcommuniqués über Bankenkonferenzen ausführlicher abgefaßt werden und alles enthalten, was offiziell und inoffiziell verhandelt worden ist. Sonst trägt man nur — vielleicht gar nicht berechtigte — Unruhe in die Börse und verdirbt ihr die Lust zur Uebernahme neuer Kapitalemissionen, für welche die Banken den Boden an der Börse bereiten wollten. Dazu kam schließlich, daß die Aussichten des Geld- und Kapitalmarktes, die sich noch in der vorigen Woche recht freundlich gestellt hatten, nach Ansicht der Börse neuerdings wieder unsicher geworden sind. Man ist sich nicht im klaren darüber, welche Entwicklung die zum 25. dieses Monats geplante Herausziehung der 60 Millionen Mark Industriebelastungszinsen auf den Geldmarkt ausüben wird.

Man findet es ferner in hohem Grade auffällig, daß die zahlreichen allein in den beiden letzten Monaten im Umfange von etwa 600 Millionen Mark aufgenommenen langfristigen Auslandsanleihen auch den Inlandskapitalmarkt nicht zu sättigen vermocht haben. Die Heraufkonvertierung der neuen, seinerzeit mit 5 Prozent ausgegebenen Reichsanleihe auf 6 Prozent war unbedingt notwendig, wollte man nicht den Kapitalmarkt einer völligen Deroutierung durch das Freiwerden bisher gesperrter Stücke aussetzen. Es ist sehr bezeichnend, daß das heute sechsprozentige Papier nur 1,6 Prozent höher notiert als das fünfprozentige. Kursdrückend wirkte dabei wohl auch die Aussicht, daß das Papier nach sieben Jahren wieder, und zwar auf 5 Prozent, herunterkonvertiert wird. Aber auch andere sechsprozentige Staatspapiere, wie die Bayern- und die Badenanleihe, haben sich auf den Kurs der neuen Reichsanleihe eingestellt und gerade in der Berichtswoche mehr oder weniger stark nachgegeben. Die Kurse der Berliner Goldpfandbriefe sind gleichfalls, und zwar um durchschnittlich 2 Prozent, gefallen, notieren aber mit 94—95 Prozent allerdings wesentlich höher als die Reichsanleihe. Es hat den Anschein, daß die Goldpfandbriefkurse angesichts des geringen Umsatzes mehr oder weniger fiktiv sind, besonders wenn man die geringe Kursspanne gegenüber der achtprozentigen Titel, die in der Berichtswoche bis zu 2,5 Prozent verloren und nur etwa pari notieren, berücksichtigt, und weiter, daß die von den Hypothekenbanken bezahlten Bonifikationen sich wesentlich bis auf 3,5 Proz. wieder erhöht haben. Die Kurse der Neubesitz- und der Altbesitzanleihe haben im übrigen gleichfalls wieder nachgelassen.

Besonders matt waren in der Berichtswoche Farbenaktien —7 Prozent und die entsprechenden Konzernwerte, wie Rheinstahl —7, Riebeck —5 und Dynamit Nobel —3,5 Prozent. Von den Elektrowerten verloren AEG. 6 Prozent, Gesellschaft für elektrische Unternehmungen 7 Prozent, Rheinisch-Westfälische Elektrizitätswerke 7,5, Lahmeyer 6,5, Bank elektrischer Werte trotz der Dividendenerhöhung —6,75, Pöge —5. Am Montanaktienmarkt gaben Mannesmann um 6 Prozent nach, Vereinigte Stahlwerke um 5, Phönix um 3 Prozent, dagegen waren Hohenlohe bemerkenswert fest plus 2,6 Prozent, weil man mit einer Dividendenerhöhung rechnet. Bei den Bankaktien gingen die Kursverluste bis auf 6,75 Prozent im Falle Mitteldeutsche Kredit, hielten sich aber sonst im Rahmen von etwa 2 bis 3 Prozent. Von den Schiffahrtswerten büßten Hansa-Dampfschiffahrt 6,75, Hamburger Paketfahrt 4,75 und Norddeutscher Lloyd 2,75 Prozent ein. Von den Spritwerten schwächten sich Schultheiß um 8 Prozent und Ostwerke um 5 Prozent ab. Sehr schwach waren auch Textilwerte. Bemberg —19, Vereinigte Glanzstoff —14, Hammersen —5. Bemerkenswert gut gehalten haben sich dagegen Zellstoffwerte. Feldmühle plus 7, Waldhof plus 2,5 Prozent.

Dr. L.

814 DIE GUTEN ENORMBILLIGEN Stoffe FÜR DAMEN u. HERREN
Ölfzen sche Wollenweberei
ELBERFELD, POSTSTR. 10 I. ETAGE

FÜHREND! NUR NOCH
BÜSSING
SECHSZYLINDER
LASTWAGEN OMNIBUSSE
Paul Stratemann, Akt.-Ges., Köln-Ehrenfeld, Widdersdorferstraße 217, Sammelnummer West 58601-58604, Filialen: Düsseldorf, Schmiedestr. 43 und Barmen, Bismarckstr. 62.

Arbeitsmarkt der Rheinprovinz.

Der Höhepunkt der Besserung überschritten? Wieder Betriebsstillegungen.

Ueber Arbeitsmarkt und Wirtschaftslage in der Rheinprovinz berichtet das Landesarbeitsamt: Die genehmigten Betriebsstillegungen in der zweiten Augustwoche betreffen fast 1000 Arbeiter. Diese Zahl ist an sich nicht groß, und manche angemeldete Betriebsstillegung wird später nicht durchgeführt. Die Zahl ist vielmehr deshalb bemerkenswert, weil in den zurückliegenden Monaten Betriebsstillegungen fast gar nicht angemeldet wurden. Köln berichtet, daß Zugang und Abgang der Arbeitsuchenden geringer geworden sind, und zwar hat der Abgang stärker nachgelassen. Im Baugewerbe scheint stellenweise der Höhepunkt jedenfalls für die Arbeiter am Rohbau vorüber zu sein. Für die Ausrüstungsgewerbe, Anstreicher, Klempner, Installateure usw. hält die gute Beschäftigung an. Einzelne Bezirke melden stärkere Entlassung von Bauhilfsarbeitern und erwarten, daß in Kürze das Angebot an gelernten Maurern die Nachfrage übertreffen wird. Im Bergbau des Ruhrbezirks ist die Gesamtbelegschaft im Monat Juli um rund 1300 gesunken. Auch diese Verminderung ist nicht groß und beunruhigend. Hält man aber die einzelnen Vorgänge zusammen, so ergibt sich, daß mit einer weiteren stärkeren Besserung des Arbeitsmarktes nicht zu rechnen ist. Das ist deshalb bedenklich, weil in manchen Bezirken doch noch beträchtliche Restbestände an Erwerbslosen vorhanden sind, z. B. in Essen rund 20 000, in Düsseldorf 14 000. Der Druck der Erwerbslosigkeit liegt am stärksten auf dem Ruhrgebiet, sowohl auf dem rheinischen wie auf dem westfälischen Teil. Auf 1000 Einwohner entfielen Mitte 1926 im Ruhrgebiet 45,7 Hauptunterstützungsempfänger, dagegen betrug die Zahl für das Reich 28,5. Mitte 1927 kamen im Ruhrbezirk auf 1000 Einwohner 13,7 unterstützte Erwerbslose gegen 8,7 im Reich. Die Zahlen des Ruhrbezirks liegen dauernd ein paar Punkte höher als die des Reichs, Preußens, der Rheinprovinz und Westfalens. Bei den großen Massen, um die es sich im Ruhrgebiet handelt, bedeutet das eine erhebliche finanzielle Mehrbelastung der Ruhrwirtschaft. Bei dem Ruhrarbeitsmarkt denkt man meistens nur daran, daß Kohle, Eisen und Stahl etwa 700 000 Arbeiter beschäftigen, also ein sehr guter Arbeitsmarkt. Es kommt aber weniger auf die Beschäftigten als auf die Arbeitslosen an. Der Ruhrarbeitsmarkt wird von den Schwankungen der Wirtschaft besonders betroffen, weil die Gewinnung und Verarbeitung von Kohle und Eisen, sowohl volkswirtschaftlich, als auch weltwirtschaftlich gesehen, sehr schwankt. Zu dieser Unsicherheit kommt noch die Einseitigkeit hinzu. Bergbau und Großeisenindustrie brauchen kräftige Männer; für weibliche, jugendliche, ältere, schwächere und erwerbsbeschränkte Arbeitskräfte hat man kaum Verwendung, und sie bilden den toten Bestand unter den Erwerbslosen, den das Ruhrgebiet mitschleppt. Um diese Belastung zu vermindern, muß die Verbindung des Ruhrgebietes mit den benachbarten Arbeitsmärkten, die die im Ruhrbezirk nicht verwendbaren Kräfte in der Landwirtschaft und in ihren leichteren Industrien unterbringen können, durch Ausbau der Arbeitsvermittlung fester gemacht werden. Nimmt man den Arbeitsmarkt des Ruhrbezirks isoliert aus der Rheinprovinz und Westfalen heraus, so erhält man einen recht unsicheren und den einseitigsten Arbeitsmarkt des Reiches.

Zusammenschluß in der deutschen Steinholzindustrie.

In Eisenach ist unter Beteiligung aller maßgebenden Firmen der deutschen Steinholzindustrie der „Reichsverband der deutschen Steinholzindustrie" gegründet worden. Der Zusammenschluß ist als Notmaßnahme zu bezeichnen. Er wurde angeregt durch die „Gastei", den bisherigen Interessenverein dieser Industrie, und ferner durch das deutsche Chlormagnesiumsyndikat, das an der deutschen Steinholzindustrie stark interessiert ist. Die Ziele des Reichsverbandes sind Normung der Steinholzfabrikate, Qualitätsfestlegung für die Mitglieder, Verbandspreise, Bekämpfung der Schleuderkonkurrenz, die zur jetzigen Notlage geführt hat, usw.

Versuchsanstalt für Kurzschlußwirkungen.

Nach langjährigen fruchtlosen Bemühungen ist es nunmehr gelungen, die maßgebenden Kreise aus der staatlichen, kommunalen und privaten Elektrizitätserzeugung für den Plan der Errichtung besonderer Kurzschlußversuchsanlagen zu gewinnen. Nachdem die Hälfte des erforderlichen Kapitals sichergestellt war und weitere Zeichnungen mit Sicherheit in Aussicht standen, ist am 26. Juli die Gesellschaft „Versuchsanstalt für Kurzschlußwirkungen" als eingetragener Verein gegründet und zu ihrem Vorstand Professor Matthias, Berlin, gewählt worden. Die neue Anstalt, deren Projektierung bereits im Gange ist, wird im engsten Zusammenhang mit der Studiengesellschaft für Höchstspannungsanlagen, der ebenfalls Professor Matthias vorsteht, arbeiten, und es ist zu hoffen, daß ihre Untersuchungen ebenso wie die bisherigen der Studiengesellschaft für Höchstspannungsanlagen theoretisch wie praktisch gleichbedeutsame Resultate ergeben werden.

Verbilligung der Zinssätze von Bodenverbesserungsdarlehen.

Das Reichsministerium für Ernährung und Landwirtschaft hat nach Benehmen mit den Landesregierungen Richtlinien für die Verbilligung des Zinssatzes von Bodenverbesserungs-Darlehen herausgegeben. Danach stellt die Reichsregierung in den Jahren 1927 bis 1931 je 6 Millionen RM. zur Zinsverbilligung zur Verfügung.

Abkommen der I. G. Farben mit National Lead Company.

GA. Wie uns die I.-G. Farbenindustrie A.-G. mitteilt, hat sie mit der National Lead Company, dem großen amerikanischen Metallkonzern, der neben den wichtigsten europäischen Patenten zur Herstellung von Titanium-Farben über bedeutende Ilmenit-Erzlager, aus denen Titanium gewonnen wird, verfügt und soeben die norwegische Titan-Gesellschaft erworben hat, ein Abkommen getroffen, nach dem der Farbenkonzern die Verwertung der Patente der National Lead Company für Mitteleuropa übernimmt

Beginnende Stillegung der Krefelder Samtindustrie.

Die Krefelder Samtindustrie sieht sich zu starken Arbeitseinschränkungen gezwungen, da infolge der Stillegung der Färbereien starker Materialmangel eingetreten ist und durch die Stillegung der Ausrüstungsanstalten die einkommende Ware nicht mehr ausgerüstet werden kann und dadurch dem Verderben ausgesetzt ist. Wie wir hören, ist zunächst die Arbeitszeit etwa auf die Hälfte der bisherigen Beschäftigung herabgesetzt worden. Es ist jedoch damit zu rechnen, daß bei weiterer Fortdauer des Arbeitskampfes in absehbarer Zeit die völlige Stillegung der Betriebe aus obigen Gründen erfolgen muß.

Neue Frachtdampferlinie des Norddeutschen Lloyd.

Der Norddeutsche Lloyd eröffnete für Fracht- und Passagierverkehr eine neue Linie Bremen—Antwerpen—Lissabon—Madeira—Las Palmas—Teneriffa—Hamburg mit zwei neuen, den modernsten Anforderungen entsprechenden Dampfern. Der auf der Krupp-Germaniawerft erbaute Dampfer „Oratava" machte gestern seine Probefahrt mit dem Erfolge, daß das Schiff sofort durch den Direktor Stadtländer vom Norddeutschen Lloyd übernommen wurde. Der Dampfer tritt seine erste Reise am 20. August an. Diese neue Linie bietet gleichzeitig Minderbemittelten eine gute Gelegenheit zu einer dreiwöchigen Erholungsreise.

Citroën-Werke in Paris. Zu den Meldungen über die Stillegung der Citroën-Werke in Paris, teilt uns die zuständige Stelle mit, daß diese Maßnahme durch die Serienfabrikation bedingt ist, um die Beurlaubung der Arbeiter durchzuführen. Von der Kette Einzelarbeiter zu beurlauben, ist aus betriebstechnischen Gründen nicht möglich. Es wird daher bei der Beurlaubung die ganze Kette beurlaubt und auf die Dauer dieses Urlaubs die ganze Fabrik stillgelegt — eine alljährlich wiederkehrende Maßnahme, die übrigens auch in deutschen Fabriken, ähnlich wie auf den englischen Werften, sowohl bei Angestellten als auch bei Arbeitern, zur Durchführung kommt.

Der deutsche Außenhandel im Juli 1927.

Wieder eine ungünstige Handelsbilanz. — Mit 430 Millionen Mark passiv. Die höchste Einfuhrziffer der Nachkriegszeit. — Erfreulicherweise aber auch starke Zunahme der Ausfuhr.

WTB. Berlin, 20. Aug. (Funkspruch.) Der deutsche Außenhandel zeigt im Juli 1927 im reinen Warenverkehr einen Einfuhr-Ueberschuß von 430 gegen 449 Millionen RM. im Vormonat. Die Einfuhr hat gegenüber dem Vormonat eine weitere Steigerung erfahren und mit 1277 Millionen RM. gegenüber 1197 Millionen im Juni die höchste Monatsziffer der Nachkriegszeit erreicht. Mehr als vier Fünftel der Zunahme gegenüber dem Vormonat entfällt auf Lebensmittel, wovon wiederum zwei Fünftel allein auf die infolge der Terminabrechnungen in Erscheinung tretende Zunahme der Einfuhr an Kaffee und Kakao kommen. Die Rohstoffeinfuhr ist unverändert geblieben, die von Fertigwaren hat leicht zugenommen.

Demgegenüber ist aber die Ausfuhr beträchtlich gestiegen und erreicht mit 847 gegen 748 Millionen RM. im Vormonat nicht nur den höchsten Stand in diesem Jahre, sie liegt auch beträchtlich über der Ziffer von Juli und des Monatsdurchschnitts von 1925 und 1926 und ist nur in den Monaten März, Oktober und November 1926 teilweise, allerdings beträchtlich, überschritten worden. An der Steigerung sind alle Warengruppen beteiligt, und zwar Rohstoffe und halbfertige Waren mit 26 und Fertigwaren mit 74 Millionen RM.

Der Begriff des Aufsichtsrats u. seine moderne Verzerrung.

Von unserer Hamburger Vertretung.

Das deutsche Aktienrecht schuf bekanntlich als das praktisch entscheidende Organ der Aktiengesellschaft den Aufsichtsrat, der von der Generalversammlung, also der Gesamtheit der Aktionäre, gewählt wird und die Geschäftsführung der Gesellschaft, also den Vorstand, beaufsichtigen und überwachen soll. Während die Aktionäre der Gesellschaft, um einen naheliegenden Vergleich zu gebrauchen, durch die Generalversammlung souverän sind, nimmt der Aufsichtsrat die Funktionen ein, die das Parlament im modernen Staate hat. Der Vorstand entspricht der Regierung, die dem Reichstage verantwortlich ist.

Der Aufsichtsrat ist, wie man schon aus diesem Vergleich erkennen kann, alles andere als ein nur formales Gremium. Er ist praktisch die Verkörperung der Gesellschaft, ist die Stelle, die die letzte Entscheidung über die Geschäftspolitik zu treffen hat, ist das Organ, ohne dessen Zustimmung nichts von Bedeutung innerhalb des Tätigkeitsbereichs des Unternehmens geschehen soll. Daß der Aufsichtsrat diese ausschlaggebende Stellung einnehmen soll, wird auch mit ausreichender Deutlichkeit in den einschlägigen Paragraphen des Handelsgesetzbuches gesagt. Im § 216 heißt es: „Der Aufsichtsrat hat die Geschäftsführung der Gesellschaft in allen Zweigen der Verwaltung zu überwachen und sich zu diesem Zweck von dem Gange der Angelegenheiten der Gesellschaft zu unterrichten ... Die Mitglieder des Aufsichtsrats können die Ausübung ihrer Obliegenheiten nicht anderen übertragen." Und § 249 sagt ergänzend: „Die Mitglieder des Aufsichtsrates haben bei der Erfüllung ihrer Obliegenheiten die Sorgfalt eines ordentlichen Geschäftsmannes anzuwenden."

Aus diesen Paragraphen ergibt sich also die Verpflichtung des Aufsichtsrats und damit wohl auch aller einzelnen Aufsichtsratsmitglieder, die Geschäftsführung zu überwachen und sich über den Geschäftsgang zu unterrichten. Eine Ueberwachung erfordert eine gewisse Häufigkeit und Regelmäßigkeit. Unterrichten kann man sich tatsächlich und wirksam nur dann, wenn man über die Geschäftsführung auf dem laufenden ist, und der Sinn einer Ueberwachung kann nur darin liegen, daß man bei rechtzeitiger Kenntnisnahme Unheil für die Gesellschaft verhüten soll. Voraussetzung einer sinn- und pflichtgemäßen Ausübung der Aufsichtsratsfunktionen ist also eine dauernde und regelmäßige, eingehende und sachverständige Kontrolle.

Diese Kontrolle muß persönlich vorgenommen werden, und es ist unzulässig, sie anderen zu übertragen. Das erfordert praktisch eine öftere persönliche Anwesenheit im Geschäftslokal, in dem die Bücher geführt, Belege und Schriftstücke eingesehen werden können. Eine wirksame Kontrolle aus der Entfernung ist nicht möglich, wenn nicht die Vorstandsmitglieder mit den gesamten Büchern zum Zwecke des Kontrolliertwerdens das Aufsichtsratsmitglied aufsuchen. Das dürfte aber kaum jemals praktisch werden.

Zweck dieser Voruntersuchung ist, festzustellen, ob die Vorschriften des Handelsgesetzbuches und des gesunden Menschenverstandes, der sich diesmal mit dem Gesetz deckt, in der Praxis der Aktiengesellschaften heute Anwendung finden. Und da ist eindeutig zu erklären, daß die meisten Gesellschaften heute keine Rücksicht mehr auf diesen wesentlichen Teil des Aktienrechtes nehmen. Die großen Gesellschaften glänzen heute meist mit einer Zahl prominenter Namen, mit Bankdirektoren und Industriegrößen, die in gewissem Sinne heute „dazu gehören", die nicht fehlen dürfen, um einer neuen Gründung Fassade zu geben. Man findet ein und denselben Namen immer wieder im Aufsichtsrat großer Gesellschaften verschiedenster Branchen. An die hundert Aufsichtsratsmandate haben manche Bankiers und manche Rechtsanwälte übernommen, dutzendweise findet man die Namen dieses Admirals und jenes Ministers a. D. in den Aufstellungen einschlägiger Handbücher. Ueber alle Teile des Landes sind die Mitglieder der Aufsichtsräte großer Gesellschaften verstreut. Nicht einmal zu den Generalversammlungen finden sie sich, wie man leicht beobachten kann, am Standort der Gesellschaft ein. Und wenn ein 50facher Mandatar pflichtgemäß seine Unternehmungen überwachen und sich über den Gang der Geschäfte persönlich unterrichten wollte, dann bliebe ihm nichts anderes übrig, als täglich mindestens zwei verschiedene Firmen mit seinem Besuche zu beehren. Für seine Haupttätigkeit hätte er dann keine Zeit mehr frei.

Daraus ergibt sich schon, daß das Institut der Aufsichtsräte seine beabsichtigte Bedeutung verloren hat. Das würde sich noch deutlicher zeigen, wenn man einmal untersuchen würde, welche Fähigkeiten einer sachverständigen Kontrolle bei den einzelnen Aufsichtsratsmitgliedern vorauszusetzen sind. Fachwissen liegt nur in ganz wenigen Fällen vor, und zwar nur dann, wenn verdiente alte Beamte des Unternehmens in den Aufsichtsrat gewählt werden oder wenn ein Aufsichtsratstausch auf Grund irgendeiner Kapitaltransaktion zwischen Firmen des gleichen Produktionszweiges vorgenommen wird. Im übrigen werden repräsentative Namen bevorzugt oder Männer, die ein entsprechendes Kopitalinteresse an dem Unternehmen haben. Diese Männer der letztgenannten Kategorie können im Laufe der Zeit wertvolle Mitglieder werden, weil sie sich um das Unternehmen, das mit ihrem Geld arbeitet, kümmern werden. Die Leute mit den repräsentativen Namen werden dagegen zur praktischen Aufsichtstätigkeit niemals Zeit und Lust haben; schon deshalb nicht, weil sie zeitlich anderweitig zu stark in Anspruch genommen sind. Sie machen sozusagen ein Geschäft mit ihrem bekannten Namen, den sie für eine angemessene Tantieme verkaufen. Es bleibt dem Leser überlassen, zu beurteilen, ob ein Handel mit dem angesehenen Namen strengeren moralischen Anforderungen standhält.

Nun wird, was die Aufsichtsratsmitgliedschaft der Repräsentativen angeht, vermutlich gesagt werden, daß die an diesen Männern interessierten Gesellschaften sich Vorteile aus der Geschäftsverbindung mit ihnen versprechen, daß also z. B. eine Eisenhütte glaubt, Vorteile daraus zu haben, daß ein Werftdirektor mit großem Eisenverbrauch in ihrem Aufsichtsrat Sitz und Tantieme hat. Ganz abgesehen davon, daß der Wink mit der Tantieme in einem solchen Fall dem Begriff des Schmierens oder Bestechens bedenklich nahe kommt, muß darauf hingewiesen werden, daß nicht die Anknüpfung von Geschäftsbeziehungen, sondern eben die gewissenhafte Ueberwachung der Geschäftsführung Sinn und Zweck des Aufsichtsrates ist. Auch die Schaffung eines „goldenen Aushängeschildes" gehört nicht zu den vorgeschriebenen Funktionen des Aufsichtsrates, der schließlich von den Gesellschaften, die auf derartige Prunkstücke Wert legen, durch einen repräsentativen „Beirat" mit ebenso hoher oder höherer Tantieme ergänzt werden könnte.

Die Tantiemefrage fordert auch noch weiter zur Kritik heraus. Worin liegt die Gegenleistung des Aufsichtsrats für die meist recht anständig bemessene Gewinnanteilausschüttung (die Hapag stellte in ihrer letzten Abrechnung 67 000 Mk. für 14 Aufsichtsratsmitglieder ein, der Lloyd 97 000 Mark für 17 Herren)? Wenn wirklich angemessene Kontrollarbeit geleistet würde, dann würde man über eine derart bemessene Tantieme reden können. Besser erschiene uns, wenn die Vergütung für den Aufsichtsrat, der übrigens in den meisten Fällen für sich in Anspruch nimmt, ein „Hauptamt" zu verwalten, im wesentlichen in Form von Tagegeldern gezahlt würde. Auf diese Weise würde das zu den Verhältnissen vieler Gesellschaften in krassem Gegensatz stehende Pfründenwesen, das Zahlungen ohne die geringste Gegenleistung vorsieht, wenigstens etwas abgemildert werden. Und auf diese Weise wäre es vielleicht möglich, auch wieder Aufsichtsräte zu bekommen, die sich wirklich um das Schicksal ihrer Gesellschaft kümmern. Dann würde auch der Andrang zu Aufsichtsratsposten geringer werden und mit ihm die Anomalie eines hundertfachen Mandatars, der dann eben nicht mehr allein von seinen gutbezahlten Ehrenämtern höchst anständig leben kann. Uns will scheinen, daß in nächster Zeit etwas geschehen muß, um den sehr in Mißkredit geratenen Aufsichtsratsbegriff mit neuem und ernstem Gehalt zu erfüllen. Wenn man das nicht kann, müßte man ihn der Ehrlichkeit halber wenigstens umtaufen und ihn der Wahrheit entsprechend Sinecure der Tantiemeempfänger nennen.

Berliner Wertpapierbörse.

GA. Berlin, 20. Aug. (Eig. Drahtb.) Am heutigen Börsenruhetag wurden Effekten auch von Büro zu Büro nicht gehandelt. Tägl. Geld war stärker angeboten als gestern und zu 4,25 bis 6 (gestern 4,5 bis 6) Prozent sehr reichlich zu haben. Man führt dieses plötzliche Geldangebot auf die Umwandlung jüngst abgeschlossener Dollaranleihen in Markanleihen zurück, wobei daran zu erinnern ist, daß am 29. d. M. auch der Erlös der Rheinisch-Westfälischen Elektrizitätswerk-Anleihe zu erwarten steht. Auch die Rekordsteigerung der Berliner Markkurses auf 23,80 Cent in Neuyork deutet auf stärkeres Hereinfließen von Dollargeld hin.

Devisen.

Londoner 10,25-Uhr-Devisenkurse vom 20. Aug. Neuyork 486,15, Amsterdam 1213,06, Paris 124,02, Brüssel 3492¾, Italien 3925, Berlin 20435/8, Schweiz 2035/8, Spanien 2881, Kopenhagen 1314¾, Stockholm 1305/8, Oslo 1869, Lissabon 9800, Helsingfors 192¼, Prag 14 Budapest 2785, Belgrad 276, Sofia 675, Rumänien 2 Konstantinopel 974, Athen 372, Wien 3450, Warschau 43¼, Buenos-Aires 4787, Rio de Janeiro 584, Montevideo 4950.

Züricher 11,40-Uhr-Devisen vom 20. Aug. Paris 20 London 2521,50, Neuyork 518⅝, Belgien 7219, Italien 2825, Spanien 8745, Holland 207,70, Berlin 123,46, Wien 7268, Stockholm 139,20, Oslo 134,90, Kopenhagen 1 Sofia 375, Prag 1539, Warschau 58, Budapest 2 Belgrad 913, Athen 678, Konstantinopel 258,50, Bukarest 319,50, Helsingfors 1309, Privatdiskontsatz 3⅞, Buenos Aires 221⅝, Japan 245⅝.

Amsterdamer 10,40-Uhr-Devisen vom 20. Aug. Berlin 5939,50, London 1213,06, Neuyork 249,50, Paris 1 Belgien 3498,25, Schweiz 4811, Italien 1359,25, Madrid 4208, Oslo 6492,50, Kopenhagen 6682,50, Stockholm 6 Wien 3512,50, Budapest 4355, Prag 739,25, Helsingfors 638, Yokohama 118.

Wechselkurse in Südamerika vom 19. August.
(Mitgeteilt von der Deutschen Ueberseeischen Bank in Berlin.)

Buenos Aires:	London (Kabel) 47,87 Pence für 1 Goldpeso	
	Berlin (Kabel) 4,07 Mk. für 1 Goldpeso	
	Neuyork (Kabel) 108,20 Goldpeso	
Rio de Janeiro:	London (Kabel) 5⅝ Pence für 1 Milreis	
	Berlin (Kabel) — Mark für 1 Milreis	
	Neuyork (Kabel) 8,490 Milreis für 1	

Warenmärkte.

Bremer Baumwolle vom 20. Aug.: 2185.

Liverpooler Amerika-Baumwolle: Oktober 1074, Januar 1064 bis 1065, März 1067 bis 1068, Mai bis 1094. Tendenz befestigt.

Liverpooler ägyptische Baumwolle: November Januar 1930. Tendenz fest.

Alexandria-Baumwolle: In Alexandria ist die Börse heute geschlossen.

Berliner Produktenbörse vom 19./20. Aug.

	19. 8	20. 8
Weizen, märkisch.	—	—
Roggen märkischer	222.0—226.0	224.0—228
Gerste, märk.	22(0)—265.0	220.0—265.0
Futter Winter	202.0—208.0	202.0—208.0
Hafer, märkischer	—	—
Mais vorr. (Berlin)	192.0—194.0	192.0—194.0
Weizenmehl	35.25—37.00	35.25—37.00
Roggenmehl	31.10—32.00	31.10—32.50
Weizenkleie	14.25	15.25—15.50
Roggenkleie	15.00	15.00
Raps	280.0—285.0	—
Leinsaat	—	—
Erbsen, Vikt.	40.00—46.00	—
„ kleine	22.00—27.00	—
Futtererbsen	21.00—22.00	—
Peluschken	21.00—22.00	—
Ackerbohnen	22.00—23.00	—
Wicken	22.00—24.00	—
Lupinen, blaue	14.75—15.75	—
„ gelbe	—	—
Seradella 25er	—	—
„ neue	—	—
Rapskuchen	15.00—15.20	—
Leinkuchen	—	—
Trockensehn.	13.00—13.35	—
Sagoschrot	19.90—20.40	—
Torfmelasse	—	—
Kartoffelflocken	22.00—22.50	—

Kölner Getreidebörse vom 19. Aug.

Preise in Mark je 100 kg Frachtgrundlage Köln. Weizen inländ. neu 27,20—27,60, ausländ. 25,25—25,75, Roggen inländ. neu 23,25—23,60, ausländ. 25,50—26,00, Hafer ausl. 23,25—24,50, Futtergerste ausländ. 23,50—24,00, Wintergerste inl. neu 23—23,50, Sommergerste inl. 24—26, Mais grober 19,25—19,50, kleiner 19,75—20,00, Weizenmehl 70% mit Auslandsweizen 37,25—37,75, Roggenmehl 70% mit Auslandsroggen 33,50—34, Roggenmehl inl. neu 27—27,50, dito mit Auslandsroggen 28,75—29,25, Weizenkleie brutto mit Sack 12,75—14, Biertreber brutto mit Sack 15,50—17,25, Leinmehl 38—42% brutto mit Sack 22,25—22,50, Erdnußmehl 50—54% brutto mit Sack 21—21,25, Erdnußmehl 54—58% brutto mit Sack 22—22,25, Sojaschrot 20,25—21,25, Rübkuchen lose 15,25 bis 15,50, Palmkuchen lose 17,75—19, Trockenschnitzel lose 12—13, Zuckerschnitzel lose 18—19, Rohmelasse 7,50, Wiesenheu inl. lose neu 6,50—8, Kleeheu inl. neu 8—10, Stroh ausl. 12,50—13, Roggenstroh ab rhein. Station 2,30—2,60, Weizenstroh gepr. ab rhein. Station 2,30—2,60. Bei größerem Angebot in inländischem Weizen waren die Preise heute etwas schlechter. Roggen und Hafer hielten sich, ebenso Futtermittel.

Kölner Warenbörse.

In der Abteilung für Nahrungs- und Genußmittel notierten je 100 kg Frachtlage Köln, verzollt, in Mark (Import- und Großhandelspreis): Burma-Reis I, Rangoon-Reis Vorlauf 38, dito Vollreis 41, Rüböl ohne Faß 91, Sojaöl in Originalfässern inkl. Faß 95—98, Salatöl desgl. 94—99, Tafelöl extrafein desgl. 115, Pflaumen bosn.-serb., deutsche Packung in halben Kisten 80-85er 74—75, 95-100er 65—66, Pflaumen Oregon in viertel Kisten 50-60er 80—82, Apfelringe, neue N. St., in halben Kisten 130, Aprikosen choice ohne ital. 280, Rosinen in Kist. Sultanin-Smyrna extrafeine Carabournu 120—125, dito Kiup Carabournu 135—140, Korinthen gerein. Choice Amalias 103—104, Kokosnuß geraspelt Basis mittel 93—94, Haselnußkerne Spanier 205—210, Kerrasunder 195—200, Mandeln Ia. gewöhnliche süße Bari 305—310, dito P. u. G. 310—315, Kartoffelmehl superior 52—54, Inlandzucker Kristall 50,5, Kristallzucker Raffinade 60,5—61,5, Ungarbohnen gerein. 31—32, Leinbohnen gerein. 44—48, gelbe Viktoria-Erbsen 60—65, Linsen mittel 42—46, Heller 56—64, Malzkaffee lose inkl. Sack 50, Kornkaffee 50, holl. Heringe 800-850, 1/2 Faß Fischgewicht ganze Tonne 46, Sehmals nordamerikan. pure lard in Kisten oder Kübeln von 25 kg 128—130, inl. Butter 1. Qualität 356, II. 330—334, inl. Eier frische I. 13—14, II. 12—13, ausländ. I. 13,5—14,5, II. 12—13, III. 10—10,5, Tilsiter Käse vollfett 195—200, holl. Gouda 45% F. i. Tr. 190—280, holl. Edamer 45% F. i. Tr. 200 bis 200, Emmenthaler Ia 270—300, Limburger Alpha 20% 80—85.

Bergisch Land

Nr. 194 — 1927 — Beilage zum General-Anzeiger für Elberfeld-Barmen — Samstag, 20. August

Vom Bienenmarkt in Holthausen.

Das war in längst vergessener Zeit, so vor wilchen 40 Jahren, als es noch nicht jeden Tag regnete, als es noch Sommer gab im Bergischen, mit lachendem Sonnenschein, mit Himmelsblau und echten Hundstagen, die unmerklich hinüberleiteten zum bunten Farbenspiel der Tage der Reife, wenn die tiefgrüne Pracht der Wälder schon hellere Töne zeigte, aus dem Laub der Ebereschen die roten Vogelbeeren lugten und taktmäßiger Sensenstrich im leise schwankenden Kornfeld seine Bahnen zog. Wenn Trauermäntel und Pfauenaugen einträchtig mit der Schlupfwespe von der Süße der Brombeeren am Feldrain naschten und der Schwalbenschwanz im Rekordflug das braune Weidefeld segelte. Wenn am funkelnden Morgen tausend Spinnennetze wie feine, weiße Schleier im Heidekraut schaukelten... dann war der Herbst nicht weit, und der Bienenmarkt in Holthausen bei Ronsdorf stand vor der Türe.

Für alle, die es anging, für große und kleine Kinder, war die Holthauser Bienenkirmes eine sehr wichtige, hochbedeutsame Angelegenheit. Alles was die Schuldänke drückte, kontrollierte den Inhalt der Sparbüchsen, machte Bilanz, während sich die Händler in der Umgegend die gewichtige Geldkatze umschnallten und sich auf den Weg zum Bienenparadies begaben, wo tausende Stöcke zum Verkauf bereit standen. Kam dann der Sonntag, so zog alles mit Kind und Kegel hinaus, und die kleine, verträumte Ortschaft im Schatten ragender Bäume wurde zur Stätte, wo Milch und Honig floß. Delikateren Reisbrei und köstlicheren goldgelben Honig, frisch geschleudert, oder in Waben selber, wie er dort auf langen Bänken unter den Obstbäumen zur Schau lag, hat es auf der Welt nie mehr gegeben.

Lange Jahre blieb so der Holthauser Markt in seiner originellen Eigenart der größte Markt im Bergischen.

Und wieder einmal ladet Holthausen für Sonntag seine Getreuen. Haben sich auch die Zeiten gewandelt, schwanden auch im Laufe der Jahre durch die Ungunst des Klimas und der Wirtschaft die Bienenvölker mehr und mehr dahin, so haben es die Holthauser doch verstanden, wieder aufzukommen; sie haben sich wie echte dickköpfige Bergler nicht entmutigen lassen und warten mit froher Zuversicht ab, daß der Himmel, der nicht ewig weinen kann, die Sonne wieder leuchten läßt über Ronsdorf und — Holthausen, wie ehedem.

Dann soll es am leckeren Reisbrei und goldenen Honig nicht fehlen.

Die Abschiedsurkunde für Landrat Lucas.

Keine Verlängerung seiner Amtszeit.

(:) Eupen, 19. Aug. Dem Landrat Geh. Reg.-Rat Dr. Lucas ist nunmehr durch den Regierungspräsidenten Bergemann die Abschiedsurkunde des preußischen Staatsministeriums zu seinem Rücktritt am 1. Oktober überreicht worden. Die Urkunde enthält die Anerkennung der Staatsregierung für die vom Landrat in mehr als 20jähriger Tätigkeit in so reichem Maße geleisteten Dienste für Staat und Kreis. Sie ist vom 14. Juli datiert, ist also ausgestellt worden, bevor der Antrag der Bürgerlichen Arbeitsgemeinschaft des Kreistages auf Verlängerung der Dienstzeit des Landrats Lucas eingereicht wurde. Daß ein solcher Antrag beabsichtigt war, war zu jener Zeit schon bekannt.

Für den freiwerdenden Landratsposten macht jetzt auch die kommunistische Partei Anspruch, obwohl der Posten ja schon so gut wie vergeben ist. Das Mitglied des Kreistages Fritz Schulte, der Wortführer der KPD., begründet diesen Anspruch damit, daß die kommunistische Partei mit zwölf Kreistagsabgeordneten die stärkste Fraktion des Kreistages sei.

Die Beisetzung von Aschenurnen.

* Velbert, 20. Aug. Die größere Gemeindevertretung der evangelischen Kirchengemeinde beschloß in ihrer letzten Sitzung, grundsätzlich die Beisetzung von Aschenurnen auf dem evangelischen Friedhofe zuzulassen. Die Beisetzung der Urnen in Reihengräbern soll auf einem besonders hierfür eingerichteten Urnenfeld vorgenommen werden.

Dr. Judick †.

* Velbert, 20. Aug. In der Universitätsklinik in Bonn starb der praktische Arzt Dr. Judick von hier. Der Verstorbene, der früher am Krankenhause in Velbert und vordem in Velbert als Assistenzarzt tätig gewesen war, wollte sich in der nächsten Zeit als Nachfolger für den verunglückten Arzt Dr. Drubel in Tönisheide niederlassen.

Ermittelte Straßenräuber.

(:) Wermelskirchen, 20. Aug. Die Wegelagerer, die vor einem Monat ein Kölner Personen-Auto spät abends auf der Landstraße zwischen Wermelskirchen und Preyersmühle überfallen haben, sind inzwischen ermittelt worden. Es handelt sich um den Packer Paul S., den Packer Otto K. und den Hilfsarbeiter Werner S., sämtlich aus Remscheid. Zunächst wurde von einem der Burschen durch einen Steinwurf die Lichtleitung des Autos zertrümmert. Als sich die Insassen gegen derartige Anrempelung wehrten, kam es zu einer Schlägerei. Der Autoführer erhielt einen Stockschlag über den Kopf. Einem anderen Insassen wurden vier Zähne aus dem Munde geschlagen. Nach dieser „Heldentat" liefen die drei Burschen auf Preyersmühle zu und entkamen unerkannt.

Das Remscheider Schauspielhaus im neuen Gewande.

Man sitzt bequem. — Modernisierung der Bühne. — Die Straßenbahn fährt bis vor die Tür.

GA. Remscheid, 20. Aug. Das Städtische Schauspielhaus Remscheid, das am 8. September seine Tore wieder öffnen wird, hat während der Spielpause mancherlei Verbesserungen erfahren. So fällt zum Beispiel zunächst eine Verbesserung der Sitzgelegenheiten im Orchesterplatz und ersten Rang, der holzgetäfelte Logen erhalten hat, auf. Auch der zweite Rang bietet durch die Höherlegung künftig nur noch gute und akustisch einwandfreie, dabei billige Plätze.

Auf der Bühne ist der mangelhaften Bühnenbeleuchtung durch den Bau einer eisernen Laufbrücke mit Scheinwerfern, Projektionsapparaten usw. endgültig abgeholfen. Die Bühne selbst ist zwecks besserer Uebersicht aus dem Zuschauerraum um 35 Zentimeter tiefer gelegt worden. Mit einer Neugestaltung der Garderoben kann gerechnet werden. Auch die Luftzuführung ist verbessert worden.

Nach langem Hin und Her wird nun endlich auch die Straßenbahnverbindung zum Schauspielhaus geschaffen. Es handelt sich um das Stück von Blumenstraße (Deutsche Bank) bis zum Theater. Die Arbeiten sind bereits in Angriff genommen und so weit gefördert worden, daß mit der Fertigstellung dieser neuen Verbindungslinie schon in etwa 14 Tagen zu rechnen ist. Die Hostener Wagen werden künftig abends im 7½-Minuten-Verkehr durch die Blumenstraße in die Brüderstraße bis zum Schauspielhaus geführt werden, während von der Blumenstraße bis zum Amtsgericht ein Pendelverkehr eingerichtet wird.

Das Kreisverbandsfest der Feuerwehr

+ Remscheid, 20. Aug. Im Rahmen des Kreisverbandsfestes der Freiwilligen Feuerwehr fand gestern abend im Hotel zum Weinberg der Empfang der Mitglieder des Verbandsvorstandes und der Kreisbrandmeister statt. Branddirektor Will hielt namens der Stadtverwaltung und der freiwilligen Wehren die Begrüßungsansprache, in der er besonders den Verbandsvorstand, Justizrat Odenkirchen aus Rhevdt, herzlich willkommen hieß und ihm in Anerkennung seiner jetzt 15jährigen Führerschaft eine Plakette mit dem Bilde Bismarcks überreichte. Justizrat Odenkirchen dankte für das schöne und sinnige Geschenk und brachte ein Hoch auf Kameradschaft und enges Zusammenarbeiten. Die Feuerwehrkapelle des Alexanderwerkes unter Obermusikmeister Schrobitz brachte im Nebenraum ein auserlesenes Programm zum Vortrag. So flossen die Stunden in behaglichem Geplauder dahin. Anwesend waren neben dem bereits erwähnten Verbandsvorsthenden u. a. die Herren Verbandskassierer Bewering aus Düren, Geschäftsführer des Kreisverbandes Benneh, Malthan, Bürgermeister Pohlisch aus Höhscheid und Branddirektor Meyers aus Kreuznach. Zu dem Führerkursus, der heute stattfindet, liegen über 140 Anmeldungen vor. An den am Mittwoch und Donnerstag stattgefundenen Lehrkursen haben über 400 Feuerwehrmänner teilgenommen.

12 000 Textilarbeiter ausgesperrt.

GA. Krefeld, 19. Aug. Da der Schlichter die von den Gewerkschaften geforderte Verbindlichkeitserklärung des Schiedsspruchs für die Krefelder Seidenindustrie abgelehnt hat, geht der Kampf zunächst weiter. In Krefeld ist nunmehr die Gesamtaussperrung eingetreten. Ausgesperrt sind zur Zeit etwa 12000 Textilarbeiter und -arbeiterinnen. Da auch die Veredelungsindustrie ausgesperrt hat, ist damit zu rechnen, daß nunmehr auch die Samtindustrie zum Erliegen kommt. Dadurch würden weitere 8000 Textilarbeiter und -arbeiterinnen in Mitleidenschaft gezogen.

Heidepoesie.

Von **Max Römer**, Elberfeld.

Die Heide blüht! — O schöne Zeit,
Wenn rings im roten Feierkleid
Die weiten Fluren prangen!
Die Heide blüht — das Herz wird weit.
Fern in die Sommereinsamkeit
Bin ich hinausgegangen.

Nun naht er wieder, der große Tag, an dem die Freude einzieht in die Heide, leise, ganz leise, wie's in der Heide Brauch. Sie schreitet segnend über das Land und streuet Blüten allerwege. Und das ganze Volk der Heide macht sich auf und folget ihr, alle die Bienen und Hummeln, die blauen Libellen und schillernden Käferlein, die so lange das Fest und den Schmaus schon ersehnet. Und ein Leuchten zieht durch die Welt und ein Singen liegt in der Luft, ein Klingen von süßer Luft, von neuem wirbelndem Leben. Da jubelt die Erde im Sonnenglanz, in schweren, würzigen Düften, blau funkelt der Himmel am Heidereich, und selbst um den greisen Wacholderbusch schwebt ein Glanz von Glück und Jugend.

Die Heide blüht! Dornröschen erwacht im purpurnen Hochzeitsgewande blühender Unendlichkeit! So weit das Auge reicht, ein uferloses, rosenrotes Meer, überwältigend in seiner Größe, in seiner bescheidenen Einfachheit. Und nirgendwo ein störender Laut, eine fremde, verletzende Farbe, überall wundervolle Harmonie, innigstes Zusammenklingen des Himmels mit der Erde, der schwarzen Föhrenwand mit dem morgenschönen Blütenteppich, des blätterlosen Ginsterbusches mit dem sperrigen Gagelstrauch. Lerchenlieder und Immengesumme beleben den sommerlich warmen, von leiser Wehmut berührten Raum, und in Einsamkeit erzitiert die Welt.

In schwarze Schoten verwandelte längst schon der Ginster seiner Blüten goldene Pracht, verklungen seit Wochen der rosige Blumenflor des wilden Rosmarins, und schwarze Beeren perlen im Bart des Wacholders. Auch Tännels und Gagels Blütenzauber ist längst dahin, weit geöffnet sind der Heide Tore für den Einzug ihrer Königin, der Blütenpoesie Calluna vulgaris.

Und nun komm' her, du stadtentflohener Wandersmann, den nach Schönheit und Wahrheit es dürstet, eile her in dieses Meer von Duft und Farbe, laß dich kosen von Sonne und deine Sinne bei den Bienen sein. Unter der einsamen Föhre am sandigen Hang ruhe aus von dir selbst, atme den Hauch deiner Mutter Erde und labe dein Herz am Born des Vergessens. Denn nirgendwo sonst träumst seliger du dich hinüber in eine andere, bessere Welt und nirgendwo sonst wirst so du gesunden von Herzeleid und bitterem Weh als hier unter dem seidigen Himmel am Busen der bräutlichen Heide.

Aber auf leisen Sohlen mußt du schreiten ins Brautgemach, in lärmenden Gruppen wirst nie du der Heide Geheimnis erkunden. Je offener dein Auge und je geschlossener dein Mund, um so wertvoller wird der Schatz dir blühen, den die Heide ihren Freunden und Jüngern beschert.

Vergiß nie diesen Rat auf deinen Heidefahrten und suche Wege, die durch Einsamkeit dich führen. Für angehende Heidegänger seien nachstehende kurze Winke erlaubt:

1. Gruiten — Hausmanns — Mahnertmühle — Sporkelnbruch — Kesselsweiher — Jaberg — Kalstertmühle — Berlach — Bolthaus — Haus Horst — Hilden.

2. Hochdahl — Trills — Kemperdiek — Forsthaus Eickert — Waldschenke — Pungshaus — Strauch — Oerkhaus — Haus Garath — Haus Vorst — Benrath.

Motiv aus der Heide — Photo Fresse Elberfeld.

3. Ohligs — Haus Hackhausen — Haus Graven — Richrath — Haus Garath — Hüttenhof — Bolthaus — Forstbach — Kalstert — Jaberg — Ohligs.

4. Ohligs — Ehrenfriedhof — Engelsbergerhof — Götschenmühle — Richrath — Baumberg — Jons — Haus Bürgel — Benrath.

5. Ohligs — Haus Hackhausen — Schwanenmühle — Götschenmühle — Bolthaus — Hüttenhof — Haus Buchholz — Haus Horst — Hilden.

Die Heide blüht! — Ein weiter Duft
Durchzittert still die Sommerluft,
Die Birken rauschen leise.
Ans Ohr vom fernen Kirchdorf dringt
Die Glocke, wie ein Märchen klingt
Verschollen ihre Weise.
Vieltausend Bienen summen dicht
Ums Heidekraut im Sonnenlicht,
Um goldne Blütenfülle! —
Die rückt zur Erde schwer und müd',
Und durch die weiten Fluren zieht
Es hehr wie Sonntagsstille.

Heinrich Seeger-Lang.

Dr. Diehl
der bequeme Stiefel,
Wetter
Elberfeld
Neustraße und Hofkamp.

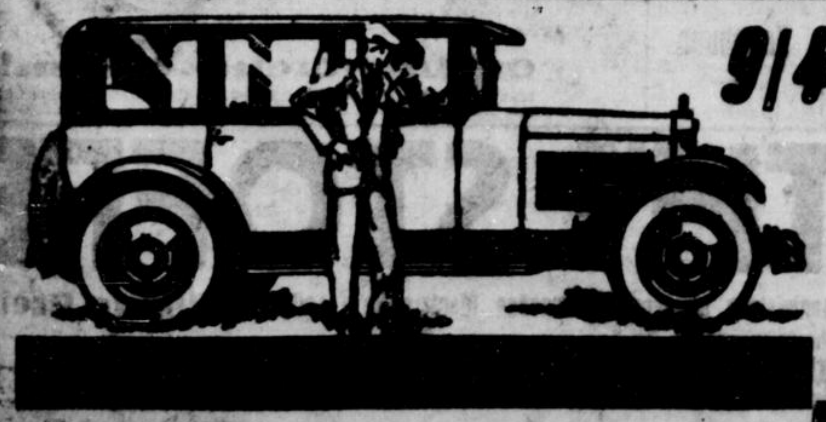

9/40 PS-Sechszylinder „Cyklon"
ist lieferbar!

Machen Sie eine Probefahrt! Achten Sie auf die Elastizität des Motors, das glänzende Anzugsmoment, die Kraftreserve — kurz, auf alle Einzelheiten dieses hochwertigen Fahrzeugs. Ihr Entschluß wird sein, einen 9/40-PS-Cyklon zu kaufen — und Sie werden zufrieden sein! Unser Standard-Typ, die 5-sitzige Innenlenker-Limousine, kostet nur Mark **6950,–**
in grosser Ausstellung, 18fach bellonbereift. — Auf Wunsch Zahlungserleichterung

Deutsche Waggonbau A.-G., Abt. Cyklon, Verkaufsbureau: Berlin W 7, Unter den Linden 70

Ein Auto vom Schnellzug erfaßt.

Die fehlenden Schranken.

GA. Düsseldorf, 20. Aug. Der Kaufmann Rayers aus Düsseldorf wollte in dem Augenblick, als der Schnellzug Düsseldorf—Krefeld, der um 1,24 Uhr nachmittags die Station Meererbusch passierte, den Bahnübergang am Forsthausweg mit seinem Personenkraftwagen überqueren. Hierbei wurde er von dem Schnellzug erfaßt und 70 Meter mit dem Zuge mitgeschleift. Rayers erlitt schwere Verletzungen, die ernstlicher Natur sind. Nach den eingeholten Erkundigungen ist sein Zustand sehr bedenklich. Der Uebergang an der Unfallstelle ist unübersichtlich und nicht durch Schranken geschützt. Wen die Schuld an dem Unfall trifft, konnte bis zur Stunde nicht einwandfrei geklärt werden.

Ein Kind trinkt aus der Opiumflasche.

GA. Düsseldorf, 20. Aug. Am Mittwochnachmittag gegen 5 Uhr hat das zwei Jahre alte Kind eines Arbeiters aus der Stockumer Kirchstraße in einem unbewachten Augenblick aus einer Arzneiflasche, die Opium enthielt, getrunken. Nach fünf Stunden ist das Kind an den Folgen gestorben.

Ernteaussichten im Bezirk Kierspe.

0 Kierspe, 20. Aug. Der Stand des Getreides, besonders des Roggens, ist ausgezeichnet. Sofern die schlechte Witterung den bisherigen Stand nicht vernichtet, ist mit einer guten Durchschnittsernte zu rechnen. Die Haferfelder, besonders stark gedüngte Flächen, haben unter der Regenperiode besonders gelitten. Die Kartoffelernte läßt sich mit Rücksicht auf das zurzeit bestehende und anscheinend dauernde nasse, kühle Wetter noch nicht übersehen.

Großfeuer.

-o- Wipperfürth, 20. Aug. Hier brach nachts gegen 1 Uhr in der Bau- und Möbelschreinerei Brast, Gaulstraße, ein Brand aus. Das Feuer fand an den großen Waren- und Materialbeständen reiche Nahrung und griff mit rasender Schnelligkeit um sich. Die Freiwillige Feuerwehr bekämpfte das Feuer, und es gelang ihr auch, das bedrohte Wohnhaus sowie die Nachbargebäude zu erhalten. Die Schreinerei fiel dem Feuer zum Opfer.

Kleine Bergische Chronik.

+ Remscheid, 20. Aug. Hauptmann Pfeiffer von der hiesigen Schutzpolizei wurde mit Wirkung vom 1. September an die Polizeischule nach Burg bei Magdeburg versetzt.

GA Solingen, 20. Aug. Der Solinger Verein zur Förderung der Rosenkultur im Bergischen Lande veranstaltet vom 10. bis 12. September in Solingen eine große Jubiläums-Rosenschau, die nach den bisherigen Anmeldungen eine starke Beschickung aufweisen wird.

b. Ründeroth, 20. Aug. Bei dem am Sonntag hier gefeierten Schützenfest errang Georg Schwager-Wiehlmünden die Königswürde. Die Krönung nahm Bürgermeister Oberiß vor.

0 Kierspe, 20. Aug. Die Mütterberatung in der Gemeinde Kierspe findet am Mittwoch dem 24. d. Mts. statt, und zwar in Vollwerk nachmittags von 1½—2½ Uhr in der Schule, in Kierspe von 3—4 Uhr im Sitzungssaale des Amtshauses und in Kierspe-Bahnhof von 4—5½ Uhr in der Schule. Es ist besonders zu begrüßen, daß auch für den Bezirk Vollwerk und Umgegend diese äußerst wichtige Einrichtung geschaffen worden ist.

nb. Oberhagen, 20. Aug. Anläßlich des goldenen Jubelfestes des M.-G.-V. Oberhagener Liederkranz wurde dem Verein eine wertvolle Plakette des Preußischen Ministers für Wissenschaft, Kunst und Volksbildung überreicht. Ferner überreichte Bürgermeister Dr. Raabe mit den Glückwünschen der Stadt auch noch eine künstlerisch ausgeführte Plakette der Stadtverwaltung Hagen. Als besondere Ehrung hatte der Reichspräsident von Hindenburg sein Bild mit eigenhändiger Unterschrift dem Verein zukommen lassen.

Wann wird Frankreich einmal so weit sein?

Die Katastrophe im Ussuri-Gebiet.

Neue Wolkenbrüche. — Über hundert Dörfer unter Wasser.

Moskau, 19. Aug. Die Nachrichten aus dem Wladiwostoker Gebiet lassen immer grauenhaftere Ausmaße der Überschwemmungskatastrophe erkennen. Neue Wolkenbrüche führten zu weiterem Steigen sämtlicher Flüsse, so daß meilenweite Gebiete reißenden Wasserstrudeln gleichen. Am Ussuri stehen Fluten fünf Meter über der Eisenbahnlinie, die Station Ussuri steht unter Wasser. Dort sind 30 Personen ertrunken. Sämtliche Reisplantagen wurden völlig vernichtet. Seit 50 Jahren hat sich keine so furchtbare Naturkatastrophe ereignet. Aus Kabarowsk wird gemeldet, daß über hundert Dörfer unter Wasser stehen. Neuerdings wurden drei ganze Dörfer abgeschwemmt.

In den wildtosenden Strömen schwimmen Menschenleichen und ganze Häuser. Auf den Dächern stehen verzweifelte Menschen. Noch grauenhafter wird das Bild durch dichten Nebel, der gleich phantastischen Ungeheuern über den brodelnden Fluten lagert. Die schwer geprüfte Gegend wird neuerdings von einem heranziehenden Zyklon bedroht.

Unwetter in Mittelbaden.

TU Karlsruhe, 19. Aug. In den gestrigen Spätnachmittagsstunden ging über ganz Mittelbaden ein außerordentlich schweres Unwetter, verbunden mit wolkenbruchartigem Regen und starken Gewittern, nieder. Am schwersten betroffen wurde dabei der westliche Teil des Murgtales, wo eine Windhose großen Schaden an Häusern, Fluren und Obstbäumen anrichtete. Während des Unwetters herrschte eine totale Finsternis, so daß sich der Leute eine große Angst bemächtigte. Der Schaden wird auf Hunderttausende geschätzt.

In den sich an das Murgtal anschließenden Wäldern in der Richtung nach Baden-Baden wurde ein dort spazierengehendes Ehepaar vom Unwetter überrascht. Das Ehepaar geriet unter einen umstürzenden Baum. Die Frau wurde getötet, der Mann leicht verletzt.

Zwei Arbeiter vom Blitz erschlagen.

Kolberg, 19. Aug. Auf dem Rittergut Boemitz in Vorpommern wurden die auf dem Felde mit Erntearbeiten beschäftigten Arbeiter Maahs und Neumann vom Blitz erschlagen.

Eine Falschmünzerwerkstatt ausgehoben.

Berlin, 20. Aug. In Döbeln (Sachsen) wurde eine Falschmünzerwerkstatt mit reicher technischer Ausstattung sowie einer Anzahl halbfertiger Ein- und Zweimarkstücke ausgehoben. Gleichzeitig wurde der Inhaber des Ateliers in Berlin festgenommen, wo er offenbar beabsichtigte, seine Erzeugnisse abzusetzen.

Die Simplonstrecke unterbrochen.

Genf, 19. Sept. Die während des ganzen gestrigen Tages über der Gegend des Genfer Sees und des Rhonetales niedergegangenen, geradezu sintflutartigen Regenmassen haben die für gestern erhoffte Wiederaufnahme des Verkehrs auf der Simplonlinie erneut unmöglich gemacht.

Seit dem verheerenden Unwetter der vorigen Woche, das die Simplonbrücke über den Sturzbach St. Barthélemy und einen Teil des dortigen Bahndammes vernichtet hatte, arbeitete man ununterbrochen Tag und Nacht an der Wiederherstellung der Linie. Die gestrigen Stürme und Regengüsse haben nun diese Arbeiten nicht nur erschwert und bedroht, sondern der sonst harmlos erscheinende St. Barthélemy ist mit stromartigen Wassermengen aus seinen Ufern getreten und hat schließlich auch die Überführung der Reisenden durch Automobile der Schweizerischen Bundesbahnen von einer Station zur anderen auf der Landstraße unmöglich gemacht.

Auf beiden Seiten vor und hinter der Bruchstelle bei St. Maurice und Martini wurden die Reisenden des letzten gestrigen Abendzuges auf Kosten der Schweizerischen Bundesbahnen beherbergt. Man hofft indessen bestimmt, den regelmäßigen Verkehr auf der Simplonlinie spätestens am Samstag wieder aufnehmen zu können.

Wetterbericht.

Samstag, den 20 August, 8 Uhr morgens

Station	Luftdr. (redug.)	Wind	Wetter	Temp. Cels.
Borkum	756.8	W frisch	Regen	15
Hamburg	755.9	WSW stark	Regen	15
Swinemünde	755.9	SW leicht	bedeckt	14
Danzig	755.2	SW mäßig	ziemi. heiter	15
Aachen	761.8	WSW mäßig	bedeckt	17
Frankfurt-M	760.9	SW leicht	heiter	18
Hannover	758.5	S mäßig	bewölkt	14
Berlin	757.1	W mäßig	bedeckt	14
Breslau	759.2	WSW schwach	bewölkt	15
München	764.7	WSW frisch	ziemi. heiter	13
Zugspitze *)	527.1	NNW mäßig	Nebel	-4
Brocken *)	659.8	W stark	Nebel	3
Kahler Asten	661.7	SW frisch	Nebel	8
Vlissingen	760.6	SW mäßig	bedeckt	15
Brüssel	763.2	WSW mäßig	bedeckt	12
London	760.0	SSW schwach	Regen	12
Yarmouth	758.5	SSW schwach	bewölkt	11
Plymouth	756.5	SSW stark	Regen	15
Paris	764.7	SW frisch	bedeckt	12
Toulouse	—	—	—	—
Madrid	—	—	—	—
Zürich	766.1	SW leicht	bewölkt	14
Genf	767.0	SSW leise	bewölkt	13
Lugano	762.1	S leise	heiter	15
Genua	—	—	—	—
Rom	—	—	—	—
Messina	—	—	—	—
Wien	763.5	NW leise	heiter	14
Budapest	761.5	WNW mäßig	heiter	15
Warschau	758.9	WSW leicht	ziemi. heiter	14
Kopenhagen	—	—	—	—
Stockholm	751.6	SO schwach	Regen	17
Haparanda	759.2	NO schwach	bedeckt	18

*) Luftdruck der Höhenstationen nicht reduziert.

Beobachtungen in Elberfeld.

	Gestern 2½ Uhr nachm.	Gestern 9½ Uhr abends	Heute 7½ Uhr morg.
Luftdr. (red.)	752.3	756.7	759.8
Temperatur	16.2	1[illegible].6	12.2
Wind	SW leicht	SW leicht	S schwach
Wetter	bewölkt	bedeckt	bedeckt

Niederschlag der letzten 24 Stunden .... 5.3 mm
Höchste Temperatur gestern 18.5
Niedrigste Temperatur heute früh 11.7

Der Luftdruck ist zwar von Südschweden her kräftig angestiegen, so daß sich der gestern über der Nordsee gelegene Tiefdruck nach Südnorwegen entfernt hat, vom Ozean zieht jedoch ein neues kräftiges Tiefdruckgebiet heran, so daß die Witterung auch weiterhin unbeständig, kühl und regnerisch bleiben wird.

Wetteraussichten bis Montag:

Veränderlich, vielfach auch trübe mit Regenfällen bei kühlen, zeitweise auffrischenden südwestlichen Winden.

Die Ausrüstung mit technischen Kampfmitteln, die schon während des Krieges ungeheuer gesteigert worden war, ist nach dem Kriege noch weiter entwickelt worden. Deshalb kann man die militärischen Verbände, wie Divisionen, Brigaden usw. heute nur schwer mit denen der Vorkriegszeit vergleichen, weil ihr Aufbau sich insofern stark verändert hat, als ihre materielle Kraft durch die Ausstattung mit schweren Maschinengewehren, schweren Batterien, Tanks, Panzerwagen, Flugzeugen und Funkgerät eine gewaltige Steigerung erfahren hat.

Kaufgesuche

Elektro-Motoren kauft in jedem Zustande Hallarth, B., Schönenstr. 10. 16136

Anschlüsse-Bock und -Rolle zu kaufen gesucht. — Fücker & Co., Elberfeld. 13916

Kaffeemaschine Stühle u. Tische für Café zu kaufen ges. Ang. u. B 4527 Gst. B., Neuerweg 57. †

Gleichstrom-Nebenschluß-Dynamo, 25—30 PS, 110—160 Volt, ca. 1200 Tour., mit Regulator, ferner Gleichstrom-Motor, 5 PS, 110 Volt, 1450 Tour zu kauf. ges. Ang. u. E 8[illegible] an Gesch. •

Gut gebr. Küche gs. Ang. E 8447 Gst. •

Nähmaschine zu kauf. ges. Zeiche, B., Baumstr. 36, I. [illegible] •

Tenor- od. Althorn zu kauf. ges. Zu m. Donnerstag abd. 8 bis 9 b. Wirt Rosenbahl, Elbf., Wirke. •

Suche per sofort od. bald zu kaufen: **Laden-Einrichtung** f. Lebensmittelgesch., mögl. mit Lokal u. Wohnung. Ang. unt. S 689 an die Filiale in Schwelm. e[illegible]

Regale, Theke, Tische, passd. für Manufakturwaren, sof. zu kf. ges. Ang. m. Pr. u. Gr. u. E 8315 an Gst. •

Aktenschrank zu kaufen ges. Ang. mit Preis u. R [illegible] an die Filiale b. Bl. in Lennep. 1228

Warenschrank, 2½—3 m lg., Theke mit Glasaufsatz, pass. f. Parfümeriegesch., a. Preisang. E 8443 Gst.

• Gute gebr. Möbel kft. Cleffmann, E., Bachstr. 7. Tel. 1662

Wäschkommode m. Spiegelaufsatz u. Vertiko zu kf. ges. Ang. E 8448 Gesch.

2 hell eichene Betten mit Matratzen zu k. ges. Ang. mit Preis unt. E 8470 an die Gesch. d. Bl. w1547

Zu kf. ges. 1 Schrank, 3,50 m lg., m. Glasschiebetür, 1 Theke, 3,50 m lg., m. Glasaufsatz. Ang. mit u. Ang. an Gug. Siebel, Dhünn. v2855

Gebr. Möbel kft. Kupfermann, E. Bachst. 36 •

Alt. Kleiderschr. ges. Ang. E 8230 Gesch. •

Klappstühl. u. Schaukel zu kf. ges. Ang. u. R 857 an Filiale B., Berlinerstr. 61. 736

Zu kauf. ges. 6 oder auch mehr, hochlehn. **Stühle.** † Preisang. u. B 4419 Gst. B., Neuerweg 57.

Gut erhalt. Regal, Aktenschrank, Telephonzelle zu kaufen gesucht. • Rase, Elberfeld, Kampstraße Nr. 16.

M.-D.-Fahrrad, auch ver.-bed. ges. Müller, E., Nordst. 25 p. 13929

Größerer gebraucht. **Restaurat.-Herd** zu leihen oder evtl. zu kaufen ges. Ang. unt. E 682 an die Gesch. d. Bl. u82

Auto, 1—2 to. offener Lieferwagen, zu kaufen ges. Ang. u. E 8298 an Gst. •

Dienstg. best. Markenwagen in nur gut erhalt. Zustand geg. Kasse zu kaufen gesucht. Angeb. unter E 8289 an Gescht. •

Motorrad mit od. ohne Beiwagen geg. Kasse zu kf. gesucht. Preisangeb. an E. Flottmann in B., Herzogstr. 43. †

Zündapp, auch defekt, zu k. ges. Preisang. u. B 4458 Gst. B., Neuerweg 57 †

Kaufe e101 **Motorrad**, neu oder gebraucht. Alex Schaub, Sprockhövel.

Hosenträgerband Sockenhalter-Band, Ledergarnituren zc. zu kf. ges. Bemust. äußerste Ang. unter R 854 an die Fil. B., Berlinerst. 61. †

Gebr., gut erhalt. **Flachwagen**, Tragkr. 35—40 Ztr., zu kaufen gesucht. Angeb. u. R 445 an die Fil. Remscheid, Bismarckstr. 40. 1436

Kleiner 1438 **Bäckerwagen** zu kaufen gesucht. Hugo v. d. Heyden, Berg. Born.

Ein l. Milchwagen zu kaufen gesucht. — Angeb. unt. E 666 an die Gesch. 115

Segeltuchdecke, ca. 4mal 3 Meter, gebraucht, aber gut erh., zu kaufen ges. Angeb. u. B 4511 a. Gst. B., Neuerweg 57 †

Gut erhalt. offener Kastenwagen, 1—1½ To., zu kaufen gesucht. Angeb. u. W 600 an Filiale B., Westkotterstr. 7. †

Zahle hohe Preise f. getr. Kleider, Wäsche, † Schuhe. Engelberg, B., Wilhelmstr. 4. T. 6782

Kaufe und zahle hohe Preise f. getr. Kleider, Schuhe und Wäsche etc. Schwarz, E., Nordst. 49. T. 1421

Größere Posten † **Schuhriemen** zu kaufen ges. Ang. u. B 4514 an Gesch. B., Neuerweg 57.

Lagerposten in **Hosenträgerband Sockenhalterband** geg. Kasse zu k. ges. W. Mühlhoff, Elbf., Flensburgerstraße 7, Telephon 5908. •

Gebr. Garderobe kauft zu hoh. Preis. Adler, B., Bredderstr. 64, Telephon 5579. 67b

100 Liter Vollmilch, tiefgekühlt, f. dauernd n. Barmen ges. Angeb. u. B 4506 a. Gst. B., Neuerweg 57 †

Gebr. Federwalze zu kf. ges. Schmidt & Overmann, Elb., Ronsdorferstr. 45. •

Zerlegb. Baubude, Holz oder Wellblech, zu kaufen ges. Ang. m. Größe u. Preis u. E 8288 an Gst. •

Wellblech-Garage, evtl. gebraucht, zu kaufen ges. Barmen, Fernsprecher 5021. †

Ich suche ein belgisch. **Karrenpferd**, mittleren Schlages, das pflastermüde u. für Landarbeit noch zu gebrauchen ist. — Abgezahntes kommt nicht in Frage. Kolleck, Barmen, Allee 19a. 3974a

Jagdhund zu kaufen ges. Ang. mit ausf. Angaben u. B 4539 an die Gesch. B., Neuerweg 57. †

Crepe Sohlen
Nicht kaputt zu kriegen.

Seid sparsam u. klug, verlangt nur die echten auf der Plantage selbst fertig hergestellten

Original-Crepe-Sohlen!

RUBBER GROWERS' ASSOCIATION 2,3,4, IDOL LANE LONDON EC3

WOHLGEMUTH'S STOFFE

Bekannt gute Qualitäten, große Auswahl. Herrenstoffe, Kostüm- u. Mantelstoffe, Kleiderstoffe, Imprägn. Mantelstoffe u. Loden. Billigste Preise.

Samte u. Seiden | Weiß- und Baumwollwaren, Gardinen. | RESTE

Elberfeld, Erholungstrasse 7 eine Treppe.

CHEVROLET

Personenwagen!

Der Eleganteste der kleinen Wagen!

Geschäftswagen

für alle Handelszweige.

Touring	M. 3925	Coach (2 türig geschl.)	M. 4425
Sport-Touring	4425	Sedan (geschl.)	4895
1/2 t Lieferwagen-Chassis	3035	1 1/2 t Lastwagen-Chassis	3895

Preise fahrbereit ab Berlin einschl. Zoll, bei Personenwagen fünffache Bereifung u. vierfache Bereifung beim Chassis

sofort lieferbar.

Täglich bildet für Tausende der **CHEVROLET** das Mittel zu besseren und erfolgreicheren Geschäften.

AUTO-HAUS G. M. B. H.
BARMEN

Engelsstraße 12-14 Telefon 8680 u. 6616 Allee 232.

211b

Soviel mehr Schmutz löst man mit Suma als mit gewöhnlichen Waschmitteln

Sorgfältigste Versuche haben ergeben, dass Suma fast 50 Prozent mehr Schmutz aus der Wäsche herausholt als andere Waschmittel. Vergleichen Sie beim Waschen mit Suma, wieviel dunkler die Waschlauge nach dem Kochen der Wäsche in Suma ist als bisher. Diese einzigartige Waschwirkung verdankt Suma neben seinem fast doppelt so hohen Gehalt an reiner Seife der Eigenart, im Kochen einen Strom von Millionen kleiner perlender Bläschen zu bilden, die die Wäsche durchdringen und selbst den hartnäckigsten Schmutz behutsam daraus entfernen.

Preis 50 Pfennig

„Sunlicht" Mannheim

wäscht weisser und schonender!

b31 Se17"

Friedr. Krupp A.-G. Essen

KRUPP

liefert jetzt serienmäßig seine

3 u. 5 Tonnen

Lastkraftwagen

mit **70 PS 6 Cylinder**-Motor u. **Vierrad-Bremse**

und bringt damit die **modernsten**, in **Konstruktion, Leistung** und **Wirtschaftlichkeit** überlegenen

Lastwagen

in den Verkehr.

Einige Merkmale: 6 Cylinder, 70 PS, äußerst sparsam, 4-Gang-Getriebe, Kugelschaltung, Links-Lenkung, Kardan-Antrieb, hydraulische 4-Rad-Bremse, welche Federung in patentierter Aufhängung, Räder mit Riesenluft- u. Elastikreifen auf Rollenlagern, Motor-Luftpumpe.

Große Ladefläche, normal 3800—5000 mm lang.

Auch mit anderen Spezial-Aufbauten lieferbar allein durch

Fahrzeug-Fabrik Eylert, Elberfeld

Fernruf 380, 381, 5491.

Vorführung und Auskunft bereitwilligst und kostenlos.

h294

Friedr. Krupp A.-G. Essen

Neuwickeln

von Elektro-Motoren, Lichtmaschinen und Zündmagnete aller Art.

Arthur Rachel,
Elberfeld, Königstraße 63.

Besichtigen Sie unsere Gelegenheitskäufe!!

4/20 PS Fiat-Cabriolet
neu, weit unter Preis.

17/80 PS Austro-Daimler
neuwertig, äußerst preiswert.

14/38 PS Opel
zum Spottpreis von Mk. 2800.—

Kellermeier & Co. G. m. b. H.
BARMEN,
Gemarker Ufer 18. Teleph. 7086.

Wilhelm Linder, Elberfeld
Auto-Zubehör. — Dampf-Vulkanisier-Anstalt.
Telefon [illegible] Königstraße 21 Telefon [illegible]

Auto-Oel

Spezial-Fordöl Liter Mk. —.60
Ossag und Autix Ltr. von Mk. —.75 an
Bei größeren Mengen Oelablassen ohne Aufpreis

Gargoyle-Mobilöl „A" und „Arctic" Liter Mk. 1.50
„B" u. „BB" Mk. 1.60
Preisermäßigung! Fett, Ambroleum.

Fahrräder

Das berühmte Markenrad Corona geb. wir von heute bis

auf

weiteres an solvente Kunden gegen sehr günstige Zahlungsbedingungen bei geringer Anzahlung auf

Teilzahlung.

Prospekte u. Zahlungsbedingungen gerne zu Diensten.

Klahr, Elberfeld, Funkenstr. 15/17,
größtes Sporthaus im Wuppertal.

Wascherollen
für Haus- und [illegible]
J. Schemmel,
[illegible]

Große Marburg Geld-Lotterie

200 000
100 000
75 000
25 000

Original-Lose à M. 3.00

Emil Stiller

Mein Rad Corona

CORONA-FAHRRADWERKE UND METALLINDUSTRIE A-G BRANDENBURG-HAVEL

Das berühmte Deutsche Markenrad

Direkt ab Fabrik an

G. Herrenberg,
Barmen, Berlinerstr. 24

Anzahlung Mk. 10.00
Wochenr. Mk. 3.00

Rittinghaus

Elberfeld
[illegible]
Tel. Nr. 5662

Auto-Bereifung
Vulkanisier-Betrieb
Auto-Zubehör

Spannrollen

Transmissionen

Lager, Wellen, Kupplungen, Riemenscheiben in allen Größen am Vorrat. 15208

Rittershaus & Blecher,
Maschinenfabrik und Eisengießerei
Barmen.

Metallbetten

Dekorations-Artikel

etc. fabrizieren 1546b

J. M. Schmidt & Strache, G. m. b. H.
Barmen-Ritt., Jägerstraße 47. Tel. 3039

Treibriemen

[illegible]

Lampenschirme

M. Heynitz
Elberfeld

Auto-Reparaturen

Zylinder-Schleifen / Kurbelwellen- „ } auf Spezial-Maschinen.

Anfertigung von Kolben in Grauguß, Leichtmetall, Bielectron. Kolbenbolzen, Kolbenringen, Zahnrädern. 17496

General-Ueberholungen. — Einbau von Kippvorrichtungen.

Th. Lichte Nachf.

Sandstr. 1 Elberfeld Tel. 1116

Auto

Verdecke und Hüllen
Abschlußdecken
Federschutz-Gamaschen

Polstern und Ausschlagen neuer Wagen, Auffärben alten, abgenutzten Leders sowie sämtliche Reparaturen werden sachgemäß ausgeführt bei billigster Berechnung.

Otto Loges
Elb., Obergrünewalderstr. 11a, Tel. 3377.
— Auto-Polsterei. —

Gasherde Kohlenherde Oefen, Kamine
in großer Auswahl vorrätig.

Gebr. Mansberg Elberfeld, [illegible]

Geschäftsbücherfabrik
Buchdruckerei
Aug. Peiniger

Malen u. zeichnen Sie gern?

Dann sollten Sie Ihre freie Zeit benutzen, es gründlich zu lernen, zumal die Kosten viel geringer sind, als wenn Sie diese Zeit für irgendwelche Liebhabereien oder Zerstreuung verwenden. Unser bewährtes, von Künstlern u. der Presse glänzend begutachtetes Lehrsystem geht von ganz neuartig. Voraussetzungen aus, u. unter fachmännisch. Prüfung erfolgt die Korrektur der einzusendenden fertigen Arbeiten. Keine Kraftvergeudung oder Abstumpfung durch ermüdenden Drill, kein Aufgeben des Berufs, sondern Anregung freier Stunden durch interessante künstl. Tätigkeit vom ersten Tage an. Zeichnen und Malen ist in jedem Berufe von erheblichem Nutzen, zahlreiche frühere Schüler berichten uns aber, daß es ihnen zur lohnenden Erwerbsquelle geworden ist, und wer die Schülerarbeiten in unserem illustrierten Prospekt, den wir kostenlos versenden, ansieht, wird das begreiflich finden. Verlangen Sie den Prospekt sofort. Adressieren Sie genau:

Mal- und Zeichen-Unterricht-G. m. b. H.,
Berlin W 9, Bl. 29, Büro 36
Linkstraße 18

... und Zubehör kauft man in Auto-Merkur Barmen

340h

Billige Strümpfe

Spezial-Verkauf

zu
Aufsehen erregenden
Preisen und Qualitäten.

Damen-Strümpfe 1.45
Reine Seide, moderne Farben, Doppelsohle, Hochferse, sehr haltbar .... Paar

Damen-Strümpfe 1.95
Beste deutsche Waschseide, feinmaschig, 1. Wahl, moderne Farben, weit unter Preis ..... Paar

Ein Posten
Damen-Strümpfe
in der bestbekannt. Waschseide, mit kleinen Schönheitsfehlern
Paar 1.95 2.45

Herren-Socken 58 ₰
schönes Muster, besond. für Halbschuhe geeignet

Herren-Socken 85 ₰
Baumwolle mit Kunstseide..................

Eine besondere Gelegenheit!
Kniefreie Kinderstrümpfe
allerbestes deutsches Fabrikat, feinster Seidenflor, mit Laufmasche, schöne farbige Bordüren

Gr.	3	4	5	6	7	8	9	10	11
₰	0.85	1.00	1.15	1.30	1.45	1.60	1.75	1.90	2.05

Eine große Leistung!
Damen-Strümpfe
prima prima Seidenflor.
Besonders schwere Ware.
Doppelsohle u. Hochf.
reguläre Naht,
in allen modernen
Farben .... Paar
95 ₰

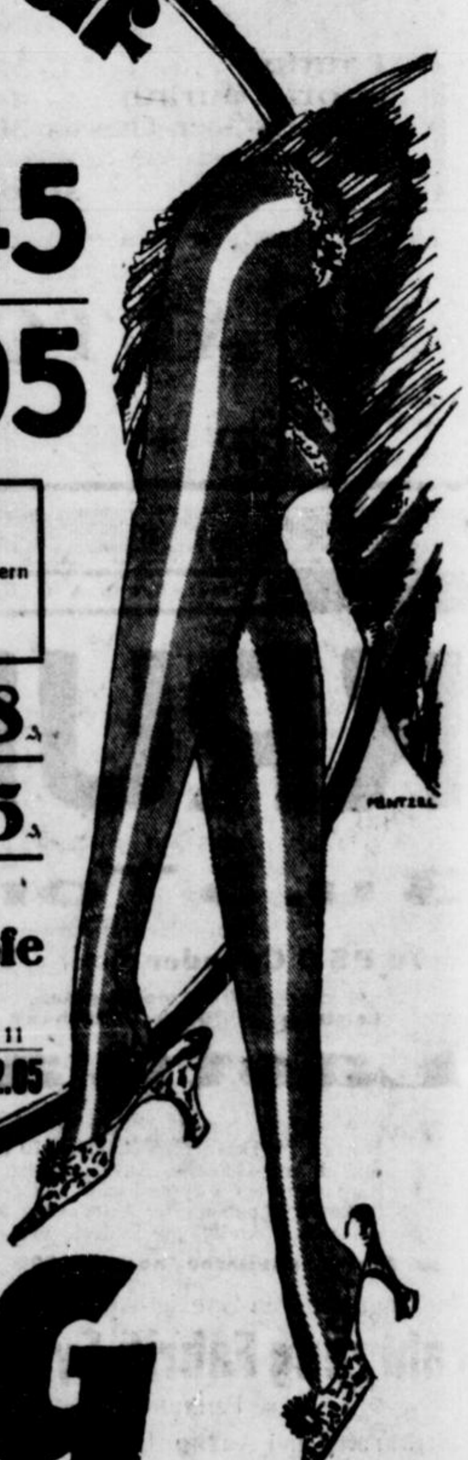

GEBRÜDER
ALSBERG
DAS HAUS DER GUTEN QUALITÄTEN · ELBERFELD

Augendiagnose
mit modernsten u. schärfsten Apparaten. Nur die bewährtesten Heilmittel kommen zur Anwendung. Die überraschenden Erfolge speziell bei allen Hautleiden, Gallensteinen, Weißfluß, Salzfluß sind genügend bekannt.
Apotheker Kamp Heilinstitut
Elberfeld, Berlinerstraße 69/71.
Untersuchungs- u. Beratungsgebühr 2 RM.
Sprechst.: 10–1 u. 3–6, auch Samstags.

Homöopath. Heilpraxis
F. Knickenberg
Biochem., Homöopathie, Augendiagnose, Harn-Analyse, Behandlung innerer und äußerer Krankheiten. Sprechstunden: nachm. von 5-7 Uhr, Sonntags v. 10-1 Uhr.
Elb., Krugmannsgasse 6 a. d. Klotzbahn

Jetzt ist es Zeit zur
Blutreinigungskur
Wörishofener Kräuterhaus
E. Dango, Elberfeld, Mühlenstr. 8

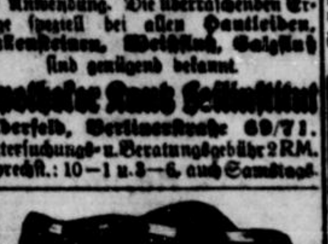

Zahn-Praxis
W. Römer, Elberf., Kipdorf 88
sofort am Altenmarkt.
ist für erstklass. Zahnarbeiten bekannt.
Sprechstunden von 9–1 und 4–7 Uhr
Sonntags von 10-1 Uhr

Broschüre mit Aufklärung frei
Gegen
Ausschläge — Syphilis
innerlich, unschädlich, ohne Spritzen, ohne Berufsstörung gebrauchen Sie: Sana - Luetol - Chrom - Tabletten
Glänzende Gutachten ärztlicher Autoritäten. Packung für 14 Tage 5.– Mk., ½ Packg. 2.75 Mk. Gegen stark veraltete
Harnleiden, Ausfluß, Weißfluß
Gonoventrol, ohne Einspritzung. Packung Nr. 1 und 2 Mk. 4.75 direkt diskret und verschlossen durch unsere Versand-Apotheke
Dr. R. E. Müller & Co., Berlin-Pankow 64

Augenbrauen und Wimpern färbt unabwaschbar
Salon Stroppel
Barmen

Die Angst vor dem Zahnziehen
und vor der Zahnbehandlung
ist unbegründet
bei Anwendung der modernsten Methoden gegen Empfindlichkeit.
Ueberzeug. Sie sich in meiner Praxis.
Künstliche Zähne ohne Gaumenplatte
von höchster Vollendung
werden im eigenen Laboratorium angefertigt.
Institut für mod. Zahnbehandlung
Sprechstunden vormitt. von 9–1 Uhr, nachmitt. von 3–6 Uhr, außer Samstags nachmitt. und Sonntags
vorm. W. Lüttich,
Barmen, Werthstr. 36, an der Ruhmeshalle.
Telephon Nr. 5881. 1592h

Lupus (Hauttuberkulose)

tuberkulöse Lokalleiden, Knochenfraß, Gelenkentzündung, eiternde Drüsen, alte brandige Wunden, **offene Beine**, aus Krebs und Hautkrankheiten werden nach eigener in 27 Jahren bewährter Methode und rein wissenschaftlichen Grundsätzen mit nachweislich gutem Erfolg behandelt
Privatgelehrter C. Graf
Barmen-Ritt.,
Höfenstraße 15. — Telephon 3151. 326b
3 Minuten vom Bahnhof Rittershausen

Kammerjäger
Unterbarmen, Grotestr. 10.
Vertilgt Ungeziefer jeder Art.

Asthma
Inhalatorium Elberfeld, Berlinerstr. 44
Behandlung innerer u. äußerer Krankheiten.
Sprechst. 10–1 u. 4–7, Sonnt. 11–1

Frauenlob
Cronenberg Tel. 182
wäscht
mangelt
bügelt
gut

Besuchen Sie bitte meinen neu eröffneten
Frisier-Salon für Damen und Herren.
Salon Heckmann, Barmen, Berlinerstraße 61.
71b

Echter
Hanewacker

Zeitungs-Makulatur

Haben Sie Stoffe!
Ich fertige Ihnen ein Anzug od. Paletot von 30 Mk. an. Nur Schneiderarbeit.

Overland
„Whippet"
9/40 PS., Vierradbremse, Ballonbereifung, Mod. 96
Coach .... Mk. 5475.–
Sedan .... Mk. 5975.–
11/45 PS., 6 Zyl., Mod. 93 A
Vierradbremse, Ballonbereifung
Coach .... Mk. 6700.–
Sedan .... Mk. 7000.–

Cartus 7/32 PS.
Vierradbremse, Ballonbereifg., Innensteuerlimousine .... Mk. 6800.–
Sportphaeton .... Mk. 6000.–

Stoewer 6/30 PS.
Ballonbereifg., Vierradbremse, Innensteuerlimousine .... Mk. 6950.–
Sportphaeton .... Mk. 6250.–

Wilhelm Linder
Elberfeld
Königstraße 21.

Mk. 29.50
Anzug- oder Paletot-Anfertigung

Sommermittag.

Es ist die Erde wie von einem Traum
So wundersam und lieblich eingehüllt.
Und zärtlich fächelt über Busch und Baum
Ein leiser Wind, von Rosenduft erfüllt.

Du blickst mit hellen Augen übers Land,
Auf dem die Aehrenfelder golden stehn.
Und hoffnungsfreudig legst du Hand in Hand,
Um andachtsvoll die Fluren zu begehn.

Vom nahen Dorfe schwebt ein Glockenklang
Wie eine traute Stimme in dein Ohr.
Aus deinem Herzen strömt es wie Gesang, —
Zum blauen Himmel lächelst du empor.

Franz Cingia.

Sonntagsgedanken.

Von Reinhold Braun.

Die Episode.

Ihr lebt im Zuschnellen!
Flüchtige Wellen
verrauschen am Strand.
Nichts bleibt geschrieben!
Leben und Lieben:
wechselnder Sand . . .

Es tut so wohl, von Zeit zu Zeit immer wieder der seinen Alten zu begegnen. Die stille Epik dieses Lebens spricht so wundervoll an in all dem Getriebe der Tage. Wie ein ruhevoller Abendstrom fließt es dahin, Sonne spiegelnd und den Frieden früchtevoller Ufer. Zweiundachtzig Jahre ist sie nun alt; doch wie durstig ist diese Seele noch! Des Morgens um vier Uhr beginnt der Alten lebendiger Tag. Ein kühles Bad, eine herbe Kost, und dann liest sie, liest in den Großen unseres Volkes und den stillen Büchern neuerer, wertvoller Schriftsteller. „Diese Morgenstunden von fünf bis sieben Uhr sind meine liebsten. Da gehöre ich mir selbst. Nachher ist es damit vorbei, denn der Haushalt nimmt mich, da ich das Wirtschaft allein tun muß, noch arg in Anspruch. Aber des Abends, dann kommen wieder ein paar ruhige Stunden. Ich habe gefühlt, man kann die Seele nicht genug füllen mit allem Schönen und Hohen. Das ist einmal eine gute Reisekost, wenn es gilt, ganz fortzugehen."

Wie klar und ruhevoll die Sprache der Alten, ihr kostbare Spiegelung der verborgenen Epik ihrer Seele.

Ja, es ist so: wenn sie da ist, dann sitzt man selber mit ihr an dem stillklaren Abendstrom, wird seltsam ruhig, sinnt hohen, edlen Dingen nach, und alles ist so feierlich.

O, du im wahrsten Sinne Goethesches Element des episch klaren Lebens! Wie fremd bist du unseren Tagen geworden! Die Episode herrscht! Sie herrscht bis zum Verhängnis: In Liebe, Ehe, Freundschaft, Beruf, im Leben untereinander, in der Oeffentlichkeit und allzu oft in unseren vier Wänden!

Manches Dasein ist auf das Flirthafte eingestellt. Kurze, abenteuerlich oberflächliche Berührung mit Menschen, Dinge.

Das Element des Kokettierens wird bis zur Virtuosität gesteigert.

Die Episode herrscht! Je mehr sie schillert, von Sensation erfüllt war, desto schöner war sie. Je mehr sie die Oberfläche in lüsterner Spannung hielt, desto interessanter war sie.

Manches Leben gleicht einem Durcheinander von widersprechenden Episoden. Und am Schluß war alles nur Schaum. Die neuen Zeitschriften in der Aufmachung der „Magazine" sind betrübendes Zeichen der Zeit. Noch betrübender ist die Art, wie viele Menschen sie lesen, in einer schier sprunghaften Gier, sekundenweise von einem Blatt zum anderen schnellend! Die Episode herrscht! Und ihre Folge ist die Tragik in der Ehe, der Freundschaft und überall. Nichts ist von Dauer. Man bindet sich in der Ueberhitztheit der Empfindung und trennt sich bald darauf wieder in der Kälte trostloser Ernüchterung. Das Leben in der Episode bedeutet ein Leben in Verantwortungslosigkeit, Ueberreiztheit, Oberflächlichkeit, ein Leben ohne durchgängigen Sinn, eins ohne Adel und Höhe, ohne Ewigkeit . . . Zeit versklavt, in Sprunghaftigkeit zerleben viele ihr Dasein.

Das Glück und der Wert eines Lebens hängt ab von dem Element der Innendauer, des zu tiefst Beständigen, von der Anteilnahme unseres ganzen Menschen, vom Erlebnis aus der starken Lebendigkeit, von der Kunst des ruhevollen und doch inbrünstigen Erfassens von Menschen, Dingen und Lebenslagen. Das Leben aus der schöpferischen Mitte, die wir das Göttliche nennen, das Unzeitgemäße, das allein ist Leben!

Es gilt, in unseren persönlichen Beziehungen der Episode den Kampf anzusagen und nicht zuletzt in unserer eigenen Entwicklung als Mensch! Die echte Freude, wie die Liebe, quillt aus den tiefen Quellen. Nur der ruhevolle Genuß schenkt das Wunder.

Emil Nolde.

Zu der Ausstellung im Folkwang-Museum Essen.

Wir haben schon oft an dieser Stelle des deutschen Malers Emil Nolde gedacht, der in diesem Sommer sechzig Lebensjahre zurückgelegt hat und den die Essener Kunstsammlungen nun wohl schon zum vierten Male mit einer Sonderausstellung besonders ehren. Sie umfaßt nahezu 300 Nummern.

Bei der feierlichen Eröffnung der großartigen Schau im Folkwang hat der Freund des Malers, Museumsdirektor Gosebruch, herzliche und werbende Worte der Einführung in das Werk des Gefeierten gefunden, dem sich auch heute noch große Teile unseres Publikums verschließen. Er kann ja nicht zeichnen, sagen die einen. Nun, wer wie Nolde ein halbes Dutzend Jahre Lehrer an einer Fachschule für Musterzeichnen (St. Gallen) tätig gewesen ist und wer wie er vier harte Lehrjahre in der Schnitzerschule zu Flensburg abdienen mußte, der darf wohl über diesen Vorwurf erhaben sein. Er ist uns zu roh und undelikat, sagen die anderen. Ja freilich, es ist keine Kunst für Boudoirs und Salons, denen sich die zarten Impressionen der Jahre vor 1900 willig eingliedern mögen. Seine Kunst hat etwas Bäuerlich-Robustes, das ungebrochene starke Lebensgefühl des Friesen, die Herbheit seiner Heimat im nördlichen Schleswig, und die in Symbolen sich befreiende Phantastik der nordischen Rasse sucht in seinen Bildern Ausdruck und Gestaltung. Groß und klar wie die urewigen Gebilde des Landes, des Meeres und des Himmels entwickeln sich die Linien, übermächtig, als heiliger Rausch strömt die reine Farbe, glühend, eindeutig und wahr alles das verkündend, was Friesentum seit Jahrhunderten an inneren Gesichten, an Leidenschaften, Sehnsucht, Haß und Seligkeit eigen war.

Nolde stammt aus altem friesischem Friesenbauernblut. Noch heute ist er im Sommer Bauer, den Winter bringt er in Berlin zu. Jetzt, nachdem sein Gut Utenwarf bei Mögeltondern durch den Friedensvertrag dänisch geworden ist, will er sich in Seebüll bei Neukirchen in Schleswig eine neue Heimat gründen. Er begann als Maler in der Art der Worpsweder Heimatkunst, verwarf das aber schon bald, um den oben angedeuteten Weg zu Eigenem zu gehen. 1913 fährt er in die Südsee — das Elberfelder Museum besitzt ein Bild aus jener Zeit —, heute ist er nach schweren Kämpfen (und nicht nur inneren) anerkannt. Freilich ist es eine Anerkennung, die sich bis zum Tiefsten nicht vorwagen kann, das Rembrandtische in seiner Kunst schiebt eine Barriere zwischen ihn und das Publikum. Doch gibt es heute eine starke Nolde-Gemeinde, die jenseits von Impressionismus und Sachlichkeit stehend, in dem Künstler den Gestalter der ewigen Sinnbilder des Lebens verehren. Einen Maler, der das Erbe der drei großen germanischen Künstler van Gogh, Hodler und Munch angetreten und verwaltet hat.

Es bedarf keines Zweifels, daß auch heute noch mancher Besucher der Essener Ausstellung ungewiß, bedenklich, widerstrebend, ja ablehnend zu den Bildern aufschauen wird, die ihn so stark in seiner Ruhe und Ordnung überfallen. Trotzdem sind die Bilder das, was unsere Zeit braucht und ihr entspricht. Die ölige Sauberkeit der sachlichen Reportage augenblicklicher Richtung ist es gewiß nicht. Als Leitstern gelte daher ein Wort aus der Eröffnungsrede Gosebruchs: Wenn es immer schwer sein wird, eine fremde Schrift zu lesen, so kann es auch nicht leicht sein, sich in die Ausdrucksweise eines Malers einzuleben, der zu den eigenwilligsten unserer Zeit gehört. Aber wir sollen es versuchen, denn, der die Bilder und Symbole schuf, ist bäuerlich kraftvoll, nordisch phantasiereich, uneuropäisch, deutsch.

In der Ausstellung sieht man die feurigen Blumengärten von Guderup, die exotischen Stilleben, Masken und Fetische, vor allem aber die religiösen Bilder, wie die behaglichen heiligen drei Könige, die Legende der Maria Aegyptiaca, das runenstarke Abendmahl, dessen Christus man nie vergißt, und das große dreiteilige Martyrium (1921). Es folgen — wahllos genannt — Verspottung, Christus und die Kinder, die klugen und törichten Jungfrauen, Herrscher, Tanz ums goldene Kalb, Leben Christi (neunteilig), Pascha, die Papuabilder (ungefähr 30 Nummern), Fürst und Geliebte, die Zweifigurenbilder und, aus 1926, Hiob, Salomo, Verkündigung und Simson.

Die Ausstellung ist in den Ferienwochen Sonntag nachmittag geschlossen. Sonst ist sie täglich zu besichtigen von 10—1 und 3—6 Uhr. Die ungemein großen Schwierigkeiten, die der Zusammenstellung der Schau entgegenstanden, rechtfertigen den Wunsch des Folkwang-Museums, die Kunst Emil Noldes in den weitesten Kreisen der Bevölkerung bekannt zu machen. Dr. Lt.

Auszug aus der Gewinnliste der Preußisch-Süddeutschen Klassenlotterie.

5. Klasse. (Ohne Gewähr.)

In der Donnerstag-Nachmittags-Ziehung wurden folgende größere Gewinne gezogen:

3000 Mark: 107713 173904 212812 266892 275750 281861.

2000 Mark: 47436 56915 67134 168567 259363 304021 324040 348749.

1000 Mark: 34182 91905 96320 131867 148200 211747 219440 224301 243248 274480 296726 306795.

500 Mark: 1684 14979 18569 18688 27974 30615 41827 64024 66802 80741 82248 84233 97372 100580 107136 117078 119631 124466 137915 138498 156591 159446 167804 175346 176502 185197 188584 200239 201107 212168 215320 215743 216013 233557 243519 252801 254728 258395 266820 270801 273747 284235 290684 303632 306068 310710 336250 337568.

In der Freitag-Vormittags-Ziehung wurden folgende größere Gewinne gezogen:

5000 Mark: 61495.

3000 Mark: 34178 51184 302368 334276.

2000 Mark: 133441 178340 194781 251427 269821 271852.

1000 Mark: 8806 16081 49080 103180 152378 154810 165628 189019 210070 217364 287365 314798 322584.

500 Mark: 14036 16882 47250 53417 54469 74134 78527 78957 80504 87047 94813 98132 122499 129438 147322 148645 150323 177364 180994 201514 220735 224064 233419 245060 246251 247116 248089 271924 281567 289506 302160 321623 323013 336691 346695 349305 349828.

Kirchliche Nachrichten.

Sonntag den 21. August 1927.

[illegible] Gemeinde Elberfeld. Alte Kirche, Kirchstr. Früh [illegible] P. Bonn. 9½: P. Overmann. Taufgdl. 4½: P. Sie[illegible] Samstag 4 Uhr Trauung: P. Siebel. — Neue Kirche, [illegible] 10: P. Siebel. — Friedhofskirche, Hochstr. [illegible] Taufgdl. 9: P. Lesser. — Gemeindehaus [illegible] 9: P. M. Heße. — Exerzierplatz. 9½: P. [illegible] — Hammerberg. 9½: P. Bonn. — Kellenbahl. 9½: P. [illegible]

Evang. reform. Gemeinde Sonnborn. Frühpredigt 8: P. Mummenhoff. Hauptgd. 10: P. Wincker. Nachm. 3: [illegible] 4 Jungfrauenverein; Vortrag Schw. Maria [illegible] 7: Männer- u. Jüngl.-Verein. 5: Jugendabteilung. Montag 8½: Bibelstunde in Rathaus. Donnerstag 8½: Bibelbesprechung im Vereinshaus. Samstag 3½: [illegible]

[illegible] Gemeinde Cronenberg. Hauptgd. 10: P. [illegible] Kdg. 2: P. Bockemühl. Dienstag 8½: Bibelstunde in Küllenhahn: P. Bring. Mittwoch 8½: Vorbereitung. Donnerstag 8½ Uhr Bibelstunde in Kohlfurt: P. Bring.

[illegible] reform. Gemeine, Elberfeld, Deweerthstraße. [illegible] 10 Uhr und nachmittags 5 Uhr Gottesdienst. Evang.-luth. Gemeinde Elberfeld. 1. Kirche, am Kolk. [illegible] 9½: P. Hense. Abendgd. 5: P. Fohrmann. — [illegible] Friedrichstraße. Frühgd. 7½ Uhr: P. Möller. [illegible] 9½: P. Niemöller. Taufgdl. 12½: P. Groneweyer. — Trinitatiskirche, Arrenbergerstr. Hauptgd. 10: P. [illegible] Taufgdl. 11½: P. Niemöller. — Christuskirche, [illegible] Frühgd. 7½: P. Hense. Hauptgd. 9½: P. Wittenberg. Taufgdl. 11¼: P. Hense. — Versammlungshaus [illegible] Frühgd. 9: P. Bathe. Taufgdl. 12½: P. Bathe. — Gemeindehaus Engelnberg. Gottesdienst 9½: P. Groneweyer. Taufgdl. 12: P. Wittenberg. — Gemeindehaus Vogelsauerstr. 44. Frühgd. 9: P. Fohrmann. — Donnerstag 8½ Uhr. 1. Kirche: P. Hense.

Evang.-luth. Gemeinde Cronenberg. Hauptgottesdienst 10: P. Schönberger-Ronsdorf.

Evang.-luth. Gemeinde Dönberg. Hauptgd. 10: Insp. [illegible] 4½: Jungmädchenverein. Dienstag 8½: Bibelbesprechstunde Kohlstraße. Donnerstag 3: Frauenverein. Evang.-luth. Gemeinde Ronsdorf. Hauptgd. 9½ Uhr: P. Dr. Kaiser. Evangel. Vereinshaus: Abends 8½ Bibelstunde: P. Schönberger. — Dienstag 8½: Bibelstunde [illegible]

Evang.-altluth. Gemeinde, Elberfeld, Paradestraße 41. Vorm. 9 Uhr Predigt: P. Görg.

Freie evang. Gemeinde, Elberfeld, Hofkamp 12. Vorm. 9½: Versammlung. 8: Jünglingsverein. Montag 8½: Jungfrauenverein. Dienstag: Gem. Chor. Donnerstag 8½: Versammlung.

Evang. Gemeinde Vohwinkel. Frühpredigt 8: P. Dr. Thumm. Hauptgd. 10: P. Mummenhoff. Mittwoch abend 8½: Bibelstunde: P. Mummenhoff.

Evang. Gemeinschaft, Elberfeld, Schleusenstr. 6. Vorm. 9½: Predigt: Hilfspred. Reinhold. 11: Sonntagsschule. Abends 6½: Jungfrauenverein. Jungmännerverein. 8: Predigt: Pred. Kühnle. Mittwoch abd. 8½: Gebetstunde.

Christl. Versammlung, Elberfeld, Südstr. 18a. Vorm. 9½: Versammlung. 11½: Sonntagsschule. Mittwoch abend 8: Gebetstunde.

Methodisten-Gemeinde (Ev. Freikirche), Elberfeld, Neue Nordstr. 16. Vorm. 9½: Predigt. 11: Sonntagsschule. Nachm. 3: Jugendbund. Abends 7½: Predigt. Donnerstag abend 8: Bibelstunde.

Baptisten-Gemeinde, Elberfeld, Weißstr. 15. Vorm. 9½: Bibelstunde. 11: Sonntagsschule und Bibelklasse. Nachm. 4½: Predigt. 6: Gemeindestunde, Abendmahl. Jungfrauenstunde. Jünglingsstunde. Montag abend 8½: Gem. Chor. Mittwoch abend 8: Bibelstunde für Sonntagsschulhelfer. 8½: Männerchor. Donnerstag abend 8½: Oeffentliche Gebetsversammlung.

Neuapostolische Gemeinde Elberfeld. 1. Luisenstr. 58b. Vorm. 9½, nachm. 4. Mittwoch abd. 8¼. — 2. Sonnborn, Am Sonnenbrunnen 17. Vorm. 9½, nachm. 4. Donnerstag abend 8¼. — 3. Cronenfeld, Hahnerbergerstraße 277a. Jeden Sonntag nachm. 4 Uhr.

Neuapostolische Gemeinde Vohwinkel, Kaiserstraße 78a. Vorm. 9, nachm. 4. Donnerstag abend 8¼ Uhr.

Die Heilsarmee, Elberfeld, Bachstr. 26. Vorm. 10 und abends 8: Heilsversamml. Mittwoch abend 8: Heilsversamml. Freitag abend 8: Gebets- u. Heiligungsversamml.

Kathol. Gemeinde Elberfeld. St. Laurentius. Hl. Messen: 5.30, 6.30 mit Predigt, 7.30, 8.30, 10 feierl. Levitenamt, 11.15 mit Predigt, 2.30 Kinderandacht, 5 Andacht mit Predigt. — Herz Jesu. Hl. Messen: 6, 7, 8, 9, 10 Levitenamt, 11 mit Predigt, 5 Andacht. — St. Marien. Hl. Messen: 6, 7.30, 9.30 feierl. Levitenamt, 11.15 mit Predigt, 5 Festandacht. — St. Suitbertus. Hl. Messen: 6, 7.30, 8.30, 9.30 Levitenamt, 11 mit Predigt, 5 Andacht. — St. Joseph. Hl. Messen: 7, 8.30, 10 Hochamt, 5 Andacht. — St. Josephs-Hospital. 6.30 Uhr hl. Messe mit Predigt, 2 Segensandacht. — St. Anna-Museum. [illegible] hl. Messe mit Predigt. — Kinderheim St. Michael. 7 und 9 Uhr hl. Messen mit Predigt. 2.30 Christenlehre.

Vereinigt-evang. Gemeinde Unterbarmen. Hauptkirche. Früh 7½: P. Praetorius. 9½: P. van den Bruck. — Christuskirche. Früh 8: P. Hein. 9½: P. Bachmann (Vorb. und Abendmahl). — Pauluskirche. Vorm. 9½: P. Hein. 11½: Kdg. — Rotter Vereinshaus. Vorm. 9½: P. Auf der Heyde. 11½: Kdg. — Lichtenplatzer Kapelle. Vorm. 10: P. Praetorius. 11½: Kdg. — Hatzfelder Kapelle. Vorm. 10: Gemeindehelfer Merting. — Westener Vereinshaus. Vorm. 11½: Kdg. — Städt. Krankenhaus. Früh 8: P. Auf der Heyde.

Evang.-reform. Gemeinde Barmen-Gemarke. Gemarker Kirche. Früh 7½: P. Lic. Lic. 10: P. Lauffs. — Immanuelskirche. 10: P. Bender. — Hedingshauser Saal. 9½: P. Krafft. — Friedhofskapelle. Nachm. 6: P. Krafft. Kdg. 11 Uhr: Am Lichtenplatzerstr. 8, Klingelholstr. 54a.

Evang.-luth. Gemeinde Wupperfeld. Alte Kirche. 8: P. Ihme. 10: P. Verfenkamp. — Friedenskirche. 9½: P. Kulp (Vorb. und Abendmahl). — Johanniskirche. 9: P. Blindow. 9½: P. Brinl. — Lutherkirche. 10: P. Ihme. 2: Taufgdl. — Gemeindeheim Hügelstraße. 9: P. Kunde.

Evang.-luth. Gemeinde Wichlinghausen. Wichlinghauser Kirche. 9½: Miss. Trev. 9½: P. Bassert. 11: Kdg. — Oelbergkirche. 9½: Miss. Trev. 11 Uhr Kdg. — Hatzfeld. 11 Uhr Kdg.

Vereinigte evang. Gemeinde Barmen-Langerfeld. Alte Kirche. 7½: Gottesdienst. 11½: Kdg. — Kreuzkirche. 10: P. Möller. 11½: Kdg. — Bedacker, 8 Uhr: P. Möller. — Hülsbeck. 9½: Gottesdienst. 11½: Kdg. — Dienstag 8½: Gemeinschaftsstunde im Dahl. 8½: Bibelstunde in Nazareth. Mittwoch 8½: Bibelbesprechung in Hülsbeck. Donnerstag 8½: Bibelstunde im alten Vereinshaus. 8½: Gemeinschaftsstunde in Bedacker.

Evang. Gemeinde Nächstebreck. 10: Vikar Nöhle. 3: Jungtrupp, Unterhaltung. 3: Jungmädchenverein. 5: Jugendverein Schellenbeck. Dienstag 8½: Gemeinschaftsstunde. 8½: Bibelbesprechung in der Schellenbeck für Männer. Donnerstag 8½: Kirchenchor. Freitag 8 Uhr: Jungmännerbibelabend in Schellenbeck. Samstag 8 Uhr: Männerchor Schellenbeck.

Evang. Gemeinde Laaken-Blombacherbach. 9½: P. Dr. Göbel. 11: Kdg. 4: Nachfeier. Montag 8: Männerchor. Dienstag 8: Kirchenchor. Mittwoch 4½: Frauenverein. 8: Posaunenchor. 8: Bibelbesprechung. Donnerstag 8: Jungmädchenverein. Freitag 6—10: Turnen. Samstag 5 Uhr: Mädcheninnen.

Evang. Gemeinschaft, Barmen, Höhnestr. 20, I. Vorm. 9½ Predigt: Pred. Kühnle. 11: Sonntagsschule. Abends 6 Predigt: Hilfspred. Reinhold. 7½: Jugendverein. Donnerstag abend 8½: Bibelstunde.

Evang. Gemeinde Beyenburg. 9: Vorbereitung. 9½: P. Trummel (nicht Abendmahl). 11½: Kdg. Dienstag 8: Mädchenbund. Mittwoch 8: Jungmännerverein. Donnerstag 8½: Bibelstunde und Kirchenchor.

Missionswaldkirche auf der Horde. Nachmittags 5½ Uhr: Vikar Nöhle.

Evang.-altluth. Gemeinde, Barmen-B., [illegible] 10. Vorm. 10: Gottesdienst. Nachm. 5 Predigt: P. Görg. Freie evang. Gemeinde, Barmen, Unterdörnerstr. 77. Vorm. 9½ Predigt: Pred. Miss.-Insp. Rosenkranz. Nachmittag 4½: Erbauungsstunde. Dienstag abend 8½ Uhr: Bibelstunde. Mittwoch abend 8½: Jünglingsverein. — Heilsstunde 2. Vorm. 8: Gebetsstunde. 9½: Predigt. Abends 6½: Jugendverein. Dienstag abend 8½: Bibelstunde. Donnerstag abend 8½: Missions-Gebetstunde. — Westkotterstr. 37a. Vorm. 8. Pred. Kunde. 11: Sonntagsschule. Abends 8: Jugendbund. Mittwoch 4½: Nähverein. Abends 8½: Männerbund. Donnerstag abend 8: Bibelstunde.

Baptistengemeinde, Barmen, Bendahler Straße 44. Vorm. 9½: Pred. Sicker. 11: Sonntagsschule. Nachm. 4½: Erbauungsstunde. Mittwoch abend 8½: Bibel- und Gebetstunde. — B.-Mittelbarmen, Pielstr. 18. Vorm. 9½ Uhr Predigt: Pred. Kunke. 11: Sonntagsschule. Nachm. 4½ Erbauungsstunde: Pred. Kunke. 6½: Jugendverein. Mittwoch abend 8½: Bibel- u. Gebetstunde. Pred. Kunke.

Neuapostolische Gemeinde, Barmen, Oh. Gewölbestr. 1a. Vorm. 9½, nachm. 4, Donnerstag abend 8¼. — Barmen-Nächstebreck. Vorm. 9½, nachm. 4, Donnerstag abend 8¼. — Dahlhausen (Wupper). Germania-Saal. Vorm. 9½, Donnerstag abend 7 Uhr.

Kathol. Gemeinde Barmen. St. Antonius. Hl. Messen: 5.45, 6.30, 7.30 mit Predigt, 8.30, 9.30 feierl. Hochamt, 10.45 Schulmesse, 11.30 mit Predigt, 5 Uhr Andacht. — St. Josephkirche (Lichtenplatz). 9.15 Uhr hl. Messe mit Predigt. — St. Johannes-Baptist. Hl. Messen: 6, 7, 8 mit Predigt, 9 Hochamt, 10.15 Schulmesse, 11.15 mit Predigt, 2.15 Kinderandacht, 5 Marienandacht. — Herz Jesu. Hl. Messen: 6.30, 8 mit Predigt, 9 (im Krankenhaus), 10 Hochamt, 11.15 mit Predigt, 5 Uhr Andacht. — St. Marien. Hl. Messen: 7 mit Predigt, 9.30 Schulmesse mit Predigt, 11 mit Predigt, Abends 7.30 Muttergottesandacht. — St. Elisabeth. 7.30 und 10 Uhr hl. Messen. 5 Uhr Andacht.

CITROËN

1 Million Automobile,

die auf dem Kontinent und in außereuropäischen Ländern laufen, tragen den Namen „CITROËN"!

50 000 Arbeiter finden in den CITROËN-Werken von Paris, London, Köln, Brüssel, Mailand und in den Verkaufs-Zentralen von Amsterdam, Kopenhagen, Genf, Madrid und Lissabon Arbeit und Verdienst!

Ca. 200 000 Arbeiter sind außerdem bei unseren Lieferfirmen ausschließlich für uns beschäftigt!

500 Wagen Tagesleistung ist ein Faktor, der unbedingt für die Güte unserer Erzeugnisse spricht! Diese Zahlen veranschaulichen, daß Citroën allen Anfeindungen gewachsen ist!

In den Citroën-Werken der verschiedenen Länder wird ein Wagen gebaut, der in Preis und Qualität den Bedürfnissen und dem Geschmack jedes einzelnen Landes gerecht wird.

Restlose Ausnutzung günstigst eingekaufter Rohmaterialien, schärfste Kalkulation der Selbstkosten gestatten uns, der Käuferschaft einen leistungsfähigen Wagen zu kulanten Bedingungen anzubieten.

Auf diesen Tatsachen beruhen die Zufriedenheit und das Vertrauen unserer Kundschaft, welche unserem Unternehmen im friedlichen Wettbewerb der Völker den Platz sichern, der unseren Erzeugnissen zukommt.

CITROËN AUTOMOBIL A.-G., KÖLN-POLL.

Die Geschichte eines Riesenflugzeugs

von Hans Richter

12) (Fortsetzung.)

Als sie weiterfuhren, lachte Pia. „Der gute Lynge möchte mich am liebsten einsperren, aber man kann mit ihm auskommen. Wer lange hier oben lebt, wird ein wenig sonderbar, die Einsamkeit ist zu groß."

„Und Sie nehmen diese Einsamkeit um meinetwillen auf sich?" sagte Truckbrott.

„Seit Wochen stelle ich mir das, was kommen soll, vor. Ich werde mich ganz leise um Ihre Tür herumschleichen, damit Sie nichts stört, wenn Sie arbeiten. Der große Hof verlangt auch bald ganz die Herrin. Und die will ich sein, ganz und gar. Und dann sitzen wir einander am Tisch gegenüber, oder am offenen Kaminfeuer, und Sie erzählen mir. Glauben Sie mir, ich kann auch zuhören. Wenn der eisige Ostwind von Rußland heranfegt, gibt es nichts Schöneres, als selbst warm zu sitzen und seinem Brausen zu lauschen. Wenn aber die Nächte sternenklar werden, dann ziehen wir die Pferde aus dem Stall und nehmen den kleinen Schlitten, den, in dem nur für zwei Menschen Platz ist. Dann geht's durchs Tal hinauf, durch den Wald, bis wir an die endlose Hochebene kommen, auf der nichts zu sehen ist, als nur Schnee und Schnee. Darüber jagen wir wie die wilden Trolle, so schnell die Pferde laufen können. Und dann — eines Tages, dann treten Sie vor die Welt. Nach Stockholm reisen wir, nach Kopenhagen, nach Deutschland, unser Märchenbuch verfliegt. Alle Ihre Gedanken, die in der Stille gewachsen sind, sollen dann lebendige Form annehmen. Sie werden eine neue Zeit schaffen, aber Sie sollen an den Winter in Nordland zurückdenken als an eine Zeit, die den Plan in Ihnen reifen ließ."

Eine scharfe Wegbiegung, ein Gatter, ein Holztor, von eilfertigen Händen aufgerissen, die Kufen schurrten über die Steine der Vorfahrt. Der Mann, der sie aus den Pelzen gewickelt hatte, befand sich mit den Koffern, drinnen in der Halle kniete ein blondes Mädel.

Eine Kopfbewegung ließ den Diener und das Mädchen lautlos verschwinden. Pia streckte ihrem Besuch beide Hände hin. „Willkommen auf Linthbakken, Günter Truckbrott."

— — — — — — — — — —

Schon am nächsten Tage begann die Arbeit. Die beiden deutschen Monteure, die vorausgefahren waren, hatten alles sorgfältig aufgestellt. Aus dem Schuppen hinter dem Hause war eine Versuchsanstalt geworden, in der die drei unermüdlich schafften.

Jeden Tag kam ein Reiter aus der Stadt mit Briefen und Zeitschriften, aus denen Truckbrott die Fortschritte der Fliegerei ersehen konnte.

Ueberall regte es sich. Farman stellte wieder einen neuen Typ ein, wieder hatte er die Spannweite seiner Tragflächen erweitert, die Kabinen vergrößert und ihren Komfort erhöht, unzählige Pferdekräfte angespannt. Die Amerikaner bauten, die Engländer, besonders das Projekt Macmorris-Surewskis machte viel von sich reden.

„Einmal werden alle das Ziel erreichen, große Erfindungen können nicht mehr geheim gehalten werden."

„Sie haben das Modell T 1000 ja auch in Deutschland gezeigt."

„Zwischen dem Modell und dem Bau liegt eine weite Spanne."

„Und wenn man Ihnen zuvorkommt?"

Er beruhigte sie. „Mit „T 1000" wird eine neue Aera des Luftverkehrs beginnen."

Wenige Tage nach ihrer Ankunft kam Lynge und plagte Frau Pia mit geschäftlichen Dingen. Die seufzte. „Sie haben sonst auch allein disponiert."

„Nie, wenn Sie auf Linthbakken waren."

Sie wurde zornig. „Sagen Sie es doch offen, daß Sie mich beaufsichtigen wollen!"

Der blonde Schwede saß an dem Schreibtisch des verstorbenen Hausherrn. „Sie können tun und lassen, was Sie wollen, Frau Linth, Sie dürfen aber Ihrem geschäftlichen Berater nicht verübeln, wenn auch er seine Pflichten ernst nimmt."

„Und was hat mir mein geschäftlicher Berater zu sagen?"

„Ein Besitz wie der Ihre braucht eine starke Hand, eine Hand, die nur der Herr haben kann."

„Sie unterschätzen sich."

Der andere biß sich auf die Lippen.

„Was soll letzten Endes daraus werden? Wollen Sie diesen Deutschen etwa heiraten?"

„Und wenn ich das wollte?"

„Dann verpflichten Sie bitte einen anderen als Ihren Güterdirektor", sagte er brüsk.

„Wenn ich Ihnen aber sage, daß er mich noch nicht einmal gefragt hat, Lynge!"

Der blieb trotzig. „Der Stolz sollte es der Herrin von Linthbakken verbieten, auf einen Mann zu warten."

Ihre Augen flimmerten. „Frauen wollen immer erobert sein."

Am anderen Tage kam ein Brief aus Deutschland an. Ein weißer Blütenumschlag war es, die Adresse mit der Hand geschrieben, in großen, steilen Schriftzügen.

Sie saßen sich beide am Kamin gegenüber. „Gute Nachrichten?" fragte sie.

„Eine Anzeige."

„So."

Und doch las er die wenigen Zeilen immer wieder. Als er dann den Rock wechselte, und im weißen Arbeitskittel in den Schuppen ging, schlich sich Pia in sein Zimmer. Die Karte steckte noch in der Innentasche des Rocks.

Sorgfältig lithographiert: Geheimrat Theodor von Gordon zeigt die Verlobung seiner Tochter Barbara Luise Christine mit Herrn Alfred von Lettau, Deutschen Generalkonsul in Mukden, an. Auf der anderen Seite Lettaus Namen.

Das hatte ihn also so entgeistert.

Rasch steckte sie die Karte wieder zurück und rief nach Christa. „Der Schlitten soll heute abend bereit sein."

Nach dem Abendessen saßen sie nebeneinander im Schlitten, dieselbe Decke breitete sich über ihre Knie.

Und dann, während sie über die Hochfläche dahinjagten: „Das ist alles mein Land."

Er schwieg.

Pias Hand faßte nach seinem Arm. „Günter Truckbrott, sind Sie noch nicht heimisch geworden hier?"

„Einmal werde ich wieder fortgehen müssen", sagte er langsam.

„Sie müssen nicht, Sie können bleiben, Sie können immer wieder zurückkehren. Lynge hat mich neulich gemahnt, Linthbakken braucht einen Herrn."

„Pia, ich bin ein Pflichtenmensch."

„Das liebe ich an dir, Günter."

Wieder ihre leise Stimme. „Habe ich nicht gute Kameradschaft gehalten?"

„Und wenn die Pflicht mich ruft?"

„Dann sollst du gehen."

„Pia, glaubst du an mich?" Fast gegen seinen Willen kamen die Worte von seinen Lippen. Der Gedanke an die andere Frau, die ihn in seinem Handeln nicht hatte verstehen wollen, preßte sie ihm hervor. Der Gedanke an den Tag, an dem er einen Kameraden verloren hatte.

„Ich glaube an dich, Günter Truckbrott", sagte Pia Linth.

XIII.

Gisela schlug den Kragen ihres dicken Flauschmantels hoch, klemmte die Büchermappe unter den Arm und versenkte beide Hände tief in die Taschen. So, nun konnte sie den Kampf mit dem Nebel aufnehmen, der wattedick über Königsberg lag und die Straßenlaternen zu gelben Klexen mit weitausfließenden Höfen machte. Rechts und links drängten sich Studenten und Studentinnen an ihr vorbei, trabten über den Paradeplatz, um sich in den engen Straßen zu verlieren.

Der Vater war heute morgen so griesgrämig gewesen, so eigentümlich. Natürlich legte sich die feuchte Vorfrühlingsluft ihm auf die Lungen. Wenn es nur erst wärmer werden wollte — aber darauf mußte man in Ostpreußen lange warten. Mit dem Frühjahr würde sich sein Zustand ganz sicher bessern.

Mit dem Frühjahr — Giselas Gedanken gingen auf Reisen, übersprangen die kurzen ostpreußischen Uebergangsmonate, glitten in den Sommer hinein, zogen Vergleiche aus dem vergangenen Jahr und malten Hoffnungen für das neue.

Am Schloß blieb sie einen Augenblick stehen. Das war noch nicht geschlossen. Man konnte noch hineinwischen, zwei Minuten träumen. Die im Nebel verschwimmenden Giebel und Türme der alten Ordensburg nahmen die Gedanken mit, so weit man immer wollte.

Rainer hatte ihr erzählt, wie er im Spätsommer da zum ersten Male gestanden hatte. Und wie es ihm gewesen sei, als schaue er in eine andere Welt. Für den Kaufmannssohn war der Osten Handelsland der Hansa gewesen. Markt, auf dem man kaufte, um an anderen Orten mit Profit weiter zu verkaufen. Die Mauern hier träumten eine andere Zeit. Von weißen Mänteln und Männern in Ringhemd und Sturmkappe, von Rittern in feindliches Land, von blutigem Sterben da unten, wo die Wälder sich in dem leuchtenden Blau der Seen spiegelten.

An der Hauptwache zog ein junger Mensch den Hut und kam auf sie zu. „Gisela."

Die erkannte ihn sofort. „Guten Abend, Alwin."

Der Königsberger Betonarbeiter, einer von Hauptmann Wilhelmys Schülern im letzten Sommer, lachte: „Ich habe immer gedacht, man müßte Ihnen einmal begegnen, weil Sie gar nicht mehr zu uns in die Arbeitsgemeinschaft kommen."

„An den Abenden liegt immer das Seminar."

„Hauptmann Wilhelmy hat mir erzählt, Rainer sei in Ostasien. Für die Firma. Wenn einer Chef von einem großen Hause werden soll, ist das wohl anders als bei unsereinem."

„Ja, das ist wohl anders."

„Und Ihnen hat er auch nicht geschrieben, Gisela?"

Die mußte Rainer verteidigen. „Doch, zweimal, oder dreimal. Wie er nach Ostasien mit dem Dampfer gefahren ist aus Suez, und dann von Indien auch. Er weiß ja, daß ich mich über die fremdländischen Marken freue. In die Länder komme ich ja doch nie."

„Dreimal ist nicht viel, Gisela."

„So ein Brief reist einen langen Weg, Alwin — und er muß nun auch in Gegenden wohnen, wo es vielleicht keine Post gibt. Mit Karawanen reist man da. In der Universitätsbibliothek habe ich mir die Bücher über Ostasien ausgeliehen, die studiere ich nun."

Da schlug eine Uhr durch den Nebel. Gisela schrak zusammen. „Mein Gott, schon sechs Uhr, der Vater wird schelten. Auf Wiedersehen, Alwin, grüßen Sie die anderen. Zu Ostern komme ich nicht, aber im Sommer — im Sommer."

(Fortsetzung folgt.)

Bei Blumenthal
Elberfeld « » Turmhof 8
Großer
Kaffeeklatsch
im Schaufenster!
Das müssen Sie sehen!

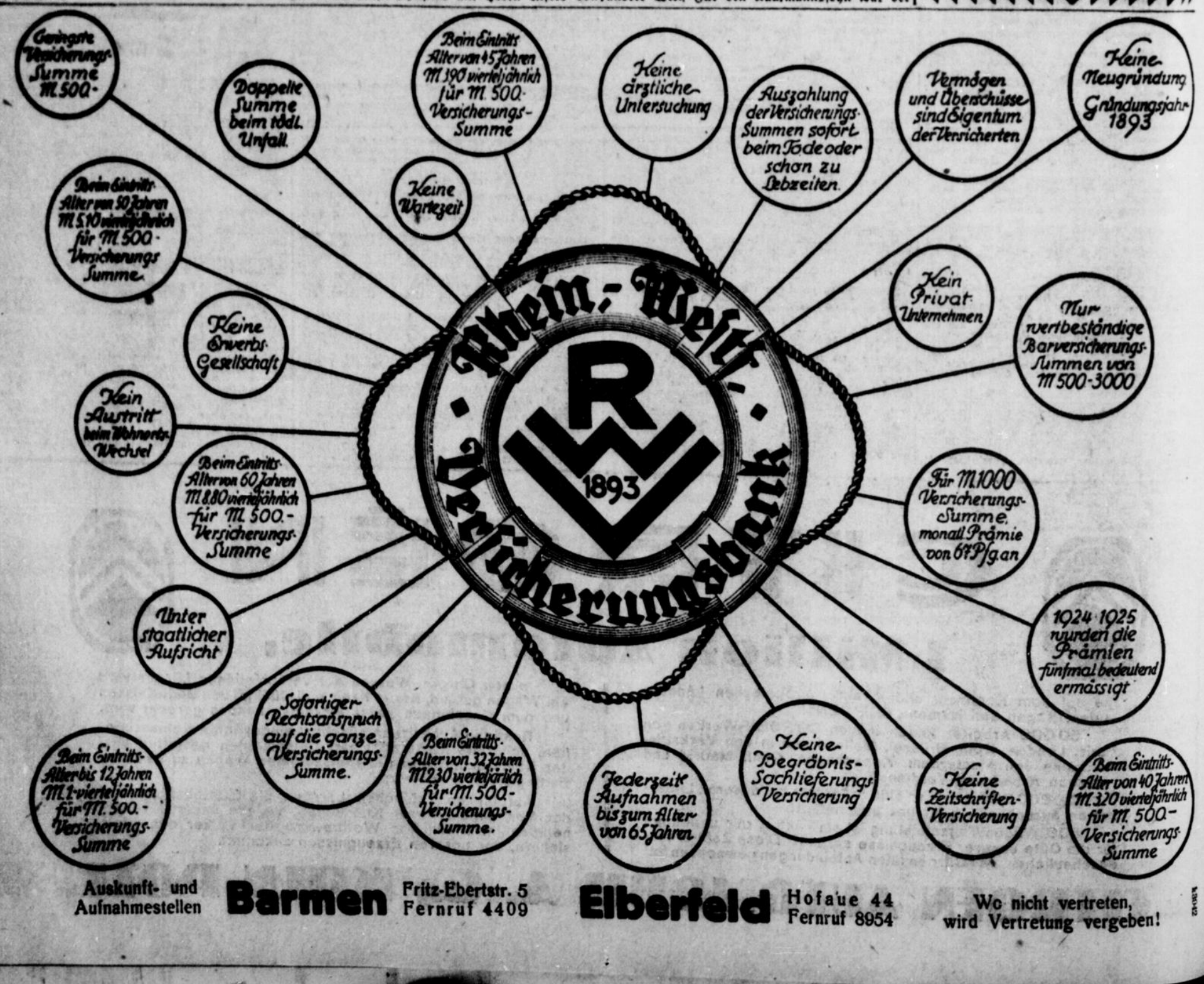

Auskunft- und Aufnahmestellen **Barmen** Fritz-Ebertstr. 5 Fernruf 4409 **Elberfeld** Hofaue 44 Fernruf 8954

Wo nicht vertreten, wird Vertretung vergeben!

Oeffentliche Aufforderung

zur Abgabe der Steuererklärung für die Herbstveranlagung zur Einkommensteuer und Körperschaftssteuer für 1926/1927.

Die Steuererklärungen für die Einkommensteuer und Körperschaftsteuer sind in der Zeit vom 1. 9. 1927 bis 15. 9. 1927 unter Benutzung der vorgeschriebenen Vordrucke wie folgt abzugeben:

I.

Zur Abgabe einer Steuererklärung für die Einkommensteuer sind verpflichtet:

1. Steuerpflichtige (Landwirte, Forstwirte, Gartenbautreibende usw.), deren Einkommen im Wirtschaftsjahr 1926/1927 den Betrag von 8000 RM. überstiegen hat;
2. ohne Rücksicht auf die Höhe des Einkommens Steuerpflichtige, bei denen der Gewinn auf Grundlage des Abschlusses ihrer Bücher zu ermitteln ist.

II.

Zur Abgabe einer Steuererklärung für die Körperschaftssteuer sind verpflichtet:

1. steuerpflichtige Erwerbsgesellschaften
2. alle übrigen steuerpflichtigen Körperschaften und Vermögensmassen des bürgerlichen Rechts;
3. steuerpflichtige Betriebe und Verwaltungen von Körperschaften des öffentlichen Rechts und öffentliche Betriebe und Verwaltungen mit eigener Rechtspersönlichkeit.

III.

Ohne Rücksicht auf die Höhe des Gewinnes haben abzugeben eine Einkommensteuererklärung bei Beteiligung mehrerer an den Einkünften aus

a) Landwirtschaft, Forstwirtschaft, Gartenbau und sonstiger nicht gewerblicher Bodenbewirtschaftung;
b) einem Gewerbebetrieb, z. B. einer offenen Handelsgesellschaft oder Kommanditgesellschaft.

IV.

1. Die Erklärungen für die Einkommensteuer und Körperschaftsteuer sind
a) von den Pflichtigen, die Einkünfte aus Landwirtschaft, Forstwirtschaft, Gartenbau und sonstiger nicht gewerblicher Bodenbewirtschaftung bezogen haben, für das Wirtschaftsjahr vom 1. Juli 1926 bis 30. Juni 1927; bei reiner Weidewirtschaft und reiner Viehzucht statt dessen für das Wirtschaftsjahr vom 1. Mai 1926 bis 30. April 1927.
b) von den Pflichtigen, die Handelsbücher nach den Vorschriften des Handelsgesetzbuches zu führen verpflichtet sind oder, ohne dazu verpflichtet zu sein, Handelsbücher nach den Vorschriften des Handelsgesetzbuches tatsächlich führen, für das Wirtschaftsjahr, für das sie regelmäßige Abschlüsse machen, sofern es in der ersten Hälfte des Kalenderjahres 1927 geendet hat,

abzugeben.

2. Steuerpflichtige mit mehreren Wirtschaftsjahren, von denen ein Wirtschaftsjahr in der zweiten Hälfte des Kalenderjahres 1927 endet, sind auch dann nicht zur Abgabe einer Einkommensteuererklärung verpflichtet, wenn ein Wirtschaftsjahr in der ersten Hälfte des Kalenderjahres 1927 endet. Diese Steuerpflichtigen werden vielmehr erst nach Ablauf des Kalenderjahres 1927 zu einer Einkommensteuererklärung aufgefordert werden.

3. Die Erklärungen für die Einkommensteuer und Körperschaftsteuer sind bei dem Finanzamt abzugeben, in dessen Bezirk die zu I bezeichneten Steuerpflichtigen ihren Wohnsitz oder dauernden Aufenthalt, die zu II und III bezeichneten Pflichtigen den Ort der Leitung haben. Ist im Inlande weder ein Wohnsitz noch ein dauernder Aufenthalt, noch ein Ort der Leitung vorhanden, so ist die Steuererklärung bei dem Finanzamt abzugeben, in dessen Bezirk das Unternehmen betrieben oder ständig vertreten wird oder die Tätigkeit vorwiegend ausgeübt wird oder Vermögensgegenstände sich befinden.

V.

Die zur Abgabe einer Steuererklärung Verpflichteten haben die Steuererklärung auch dann abzugeben, wenn ihnen ein Vordruck nicht zugesandt wird; die übrigen Steuerpflichtigen haben eine Steuererklärung abzugeben, wenn sie hierzu vom Finanzamt besonders aufgefordert werden.

VI.

Wer die Frist zur Abgabe der ihm obliegenden Steuererklärung versäumt, kann mit Geldstrafen zur Abgabe der Steuererklärung angehalten werden; auch kann ihm ein Zuschlag bis zu 10 v. H. der festgesetzten Steuer auferlegt werden.

VII.

Die Hinterziehung oder der Versuch einer Hinterziehung der Einkommensteuer oder Körperschaftsteuer sowie fahrlässige Vergehen gegen die Steuergesetze (Steuergefährdung) werden bestraft.

Elberfeld, den 19. August 1927. h569

Die Finanzämter:
Elberfeld Barmen Vohwinkel.

Oeffentliche Aufforderung

zur Abgabe der Steuererklärung für die Herbstveranlagung zur Umsatzsteuer für 1926/1927.

Die Steuererklärungen für die Umsatzsteuer sind in der Zeit vom 1. September 1927 bis 15. September 1927 unter Benutzung der vorgeschriebenen Vordrucke wie folgt abzugeben:

I.

Zur Abgabe einer Steuererklärung für die Umsatzsteuer sind alle Umsatzsteuerpflichtigen verpflichtet, mit Ausnahme:

1. der Straßenhändler, Wandergewerbetreibenden und andern Umsatzsteuerpflichtigen, die nach § 57 Durchf.-Best. U.St.G. zu Anzahlungen und zur Führung des Steuerheftes verpflichtet sind;
2. (sonstige Pflichtige, die der Reichsminister der Finanzen auf Grund von § 12 Abs. 2 Ausf.-Best. befreit).

II.

1. Die Erklärungen für die Umsatzsteuer sind
a) von den Pflichtigen, die Umsätze aus Landwirtschaft, Forstwirtschaft, Gartenbau und sonstiger nicht gewerblicher Bodenbewirtschaftung erzielt haben, für das Wirtschaftsjahr vom 1. Juli 1926 bis 30. Juni 1927, bei reiner Weidewirtschaft und reiner Viehzucht statt dessen für das Wirtschaftsjahr vom 1. Mai 1926 bis 30. April 1927,
b) von den Pflichtigen, die Handelsbücher nach den Vorschriften des Handelsgesetzbuches zu führen verpflichtet sind oder, ohne dazu verpflichtet zu sein, Handelsbücher nach den Vorschriften des Handelsgesetzbuches tatsächlich führen, für das Wirtschaftsjahr, für das sie regelmäßige Abschlüsse machen, sofern es in der ersten Hälfte des Kalenderjahres 1927 geendet hat,

abzugeben.

2. Steuerpflichtige mit mehreren Wirtschaftsjahren, von denen ein Wirtschaftsjahr in der zweiten Hälfte des Kalenderjahres 1927 endet, sind auch dann nicht zur Abgabe einer Umsatzsteuererklärung verpflichtet, wenn ein Wirtschaftsjahr in der ersten Hälfte des Kalenderjahres 1927 endet. Diese Steuerpflichtigen werden vielmehr erst nach Ablauf des Kalenderjahres 1927 zu einer Umsatzsteuererklärung aufgefordert werden.

3. Die Erklärung für die Umsatzsteuer ist bei dem Finanzamt abzugeben, in dessen Bezirk die Umsatzsteuerpflichtigen,
a) soweit sie wegen einer gewerblichen Tätigkeit, einschließlich der Urerzeugung, steuerpflichtig sind, das Unternehmen betreiben. Bei mehreren Niederlassungen oder Geschäftsstellen eines rechtlich in einer Hand befindlichen Unternehmens ist der Ort der Leitung des Unternehmens maßgebend;
b) soweit sie wegen einer beruflichen Tätigkeit steuerpflichtig sind, ihren Wohnsitz oder gewöhnlichen Aufenthalt haben.

Ist weder ein Betriebsort noch ein Ort der Leitung, weder ein Wohnsitz noch ein gewöhnlicher Aufenthalt gegeben, so ist die Steuererklärung bei dem Finanzamt abzugeben, in dessen Bezirk das Unternehmen ständig vertreten oder die Tätigkeit vorwiegend ausgeübt wird oder das Unternehmen seinen Sitz hat.

III.

Die zur Abgabe einer Steuererklärung Verpflichteten haben die Steuererklärung auch dann abzugeben, wenn ihnen ein Vordruck nicht zugesandt wird; die übrigen Steuerpflichtigen haben eine Steuererklärung abzugeben, wenn sie hierzu vom Finanzamt besonders aufgefordert werden.

IV.

Wer die Frist zur Abgabe der ihm obliegenden Steuererklärung versäumt, kann mit Geldstrafen zur Abgabe der Steuererklärung angehalten werden; auch kann ihm ein Zuschlag bis zu 10 v. H. der festgesetzten Steuer auferlegt werden.

V.

Die Hinterziehung oder der Versuch einer Hinterziehung der Umsatzsteuer sowie fahrlässige Vergehen gegen die Steuergesetze (Steuergefährdung) werden bestraft. h569

Elberfeld, den 19. August 1927.

Die Finanzämter:
Elberfeld, Barmen, Vohwinkel.

Bekanntmachung.

Im Wege der öffentlichen Ausschreibung sollen vergeben werden: f95

1. Lieferung und Montage einer Niederdruckdampfheizungs-, einer Warmwasserheizungs- und einer Badeanlage für den Neubau der kath. Schule in Gruiten.
2. Lieferung und Montage einer Niederdruckwarmwasserheizung für das Rathaus in Gruiten.

Die Angebote können — soweit der Vorrat reicht — vom 23. ds. Mts. ab gegen eine Gebühr von je 3.— RM. auf dem Gemeindebauamt in Empfang genommen werden.

Als Termin für die in verschlossenem Briefumschlage einzureichenden Angebote — Schule und Rathaus getrennt — wird Dienstag der 30. ds. Mts., vormittags 11 Uhr, bestimmt.

Gruiten, den 18. August 1927.

Der Bürgermeister: Armbrustmacher.

Pferdemarkt Barmen

Donnerstag, den 25. August 1927 auf dem Städtischen Viehhofe.

5923a **Der Oberbürgermeister.**

Am Dienstag den 23. ds. Mts., vorm. 11 Uhr, werden auf dem Hofe der Schutzpolizeiunterkunft Barmen, Sedanplatz,

2 überzählige Zugpferde

meistbietend gegen Barzahlung versteigert.
Der Polizeipräsident Elberfeld-Barmen.
Polizeiamt Barmen. 5916a

Freiw. Versteigerung.

Dienstag, 23. Aug. 1927, nachm. 4 Uhr, versteigere ich in meinem Versteigerungslokal 1162 in Elberfeld, Döppersberg 25 (früher Viktoria-Saal, am Hauptbhf.): vollst. Speise-Einr. (Eiche), vollst. Herren-Einr. (Eiche), 4 Bücherschränke, 3 Schreibtische, 2 Schreibtischsessel, Stehpult, Zylinderbüro, Sekretärschrank, Büfettschrank, Vertiko, Leder-Klubsessel, 5 Plüschsofas, 6 Polsterstühle, 6 Lederstühle, 3 Peddigrohr-Bänke, Nachttische, Küchenschrank, Küchentisch, Kleiderschrank, Steiners Bettstelle m. Roßhaarmatr., Flurgarderoben, Reisetaschen u. Körbe, Badeofen, Porz.-Waschbecken f. Warm- u. Kaltw., 6 Marmor-Kaminöfen, 6 Kohlen-Heizöfen, 4 Küchenherde, vollst. Zigarrengeschäfts-Einr., vollst. Kolonialwarengeschäfts-Einr., Einzel-Warenschränke, Theken m. Glasaufs., Ausstellschränke, Ladenkassen, 3-PS-Bergmann-Drehstrom-Motor, Lochstanze f. Nußbeir. (300 mm Ausl.), 1 Falz- u. Umschlagmaschine (530 mm) und 2 schöne franz. Bronzen, Marmorbüste und Oelgemälde. Vorherige Besichtigung gestattet.

Wiebenstritt,
beeidigter Taxator und Gerichtssachverständiger, Elberfeld, Neue Fuhrstraße 23. Tel. 513.

Freiw. Versteigerung.

Montag den 22. ds. Mts., nachm. 3 Uhr, versteigern wir den zur Konkursmasse Buschmann gehörigen f595

6sitz. Brennabor-Wagen

8/24 PS, in der Garage der Fa. Gebr. Hillerkuß, Ronsdorf. Besichtig. kann vorher bei dieser Firma stattfinden.
Dr. jur. Berndau & Halbach, Ronsdorf.

Konkurs-Verfahren.

Das Konkursverfahren über den Nachlaß des Kaufmanns Eduard Leverkus in Barmen, Sandstr. 11, des Alleininhabers der Firma Elba-Werk in Barmen, Bröckerstr. 11, wird nach erfolgter Abhaltung des Schlußtermins hierdurch aufgehoben. Barmen, 13. Aug. 27. 346/260 Amtsgericht.

Grundstücks-Markt

Herrlich gelegene Grundstücke, sehr geeignet für Wochenendhäuser u. and. Zwecke, preiswert zu verk. Ang. u. E 8130 Geschst.

2 schöne Baugrundst. an der Menzelstraße billig zu verk. Elb., Menzelstr. 17, I.

Spezialfabrik der Holzbranche mit Fabrikmarke für 20 000 M. bei 10 000 Mk. Anzahl. zu verk. Ang. B 214 Gst. B., Neuerweg 57. 5960a

Massives mod. Zweifamilienhaus a. Rande Nordstadt, Vor- u. Hintergart., mit all. Bequemlichk., freiwerd. 5-Z.-Wohnung, sof. zu verk. Ang. E 8224 Gst.

Etagenhaus, 3 u. 4 Zimmer pro Etage, fortzugsh. zu verk. Ang. u. B 4438 Gst. B., Neuerweg 57.

Wohn- und Geschäftshaus in verkehrsr., bester Lage Elberf. unter günst. Beding. z. vk. Ang. E 8279 Gst.

Einfamilienhaus, 6 Zimm., für 11 000 Mark gegen bar zu verk. Näh. Barmen, Berlinerstr. 126, r.

Gutgehendes Lebensmittelgeschäft in guter Lage krankheitshalber zu verkaufen. Erf. 3½ b. 4000 Mark. 4-Zimmerwohnung muß gestellt werden. Angeb. u. E 8304 a. die Geschst. d. Bl.

Metzgerei

weg. vorger. Alters zu verk. 3-Zimmer-Tausch m. gefl. m. Ang. E 8197 Gst.

Kellergeschäft umst. halb. zu verk. Ang. E 8330 Geschst.

Lebensmittel-Geschäft ohne Wohnung bill. gegen bar zu verk. Ang. u. B 452 Gst. B., Neuerweg 57.

Gutgehendes Lebensm.-Geschäft mit 4 Zimm. zu vk. Tag. müssen 3 od. 4 Z. im Mittelpunkt d. Stadt gest. werden — od. gegen Tausch. Ang. u. E 8346 Gst.

Guts. Lebensm.-Geschäft in verkehrsr. Str. in der Zeil z. fortzugsh. sof. günst. zu v. Erf. ca. 4500 M. Umgeh. schr. Ang. ev. m. Ang. d. Z.-Nr. B4534 B. Neuerw.

Altes, gutgehendes Kolonialwaren-Geschäft mit Außenviertel umstände h. sof. geg. bar zu verk. Gute Lage, daher auch als Filiale geeign. Es f. nur Interess. in Fr., die über Barmittel verf. Ang. B 4467 a. Gst. B., Neuerweg 57.

Das in schöner Lage an der Peripherie von Elberfeld liegende Grundstück in den Birken 3 und 3a, besteh. aus Wohnhaus, 1 Shedraum von ca. 100 qm u. 15 × 40 qm Grundfläche, ist erbteilungshalber günstig zu verkaufen. Tauschwohnung von 4 Zimmern vorhand. — Angebote an Fritz Hasbeck, Elberfeld, Revigesstr. 322, I. Abends nach 6 Uhr.

Villa,

neuzeitl. erstkl. einger., mit u. ohne Garage und Garten am Zoo, best. Lage, zu verk. Angebote unter E 8334 an die Geschst.

Haus,

besteh. aus 17 Zimm., in Remscheid an der Hauptstr. gelegen, daselbst ein Fuhrgeschäft nebst 2 Pferden, 4 Wagen, 5 Karren u. Lastauto (Kipper) zu verkaufen. Angebote unter B 442 an die Filiale d. Bl. Remscheid, Bismarckstr. 40. f437

Achtung! Gelegenheitskauf!

Hochherrschaftl. Villa,

beste Lage am Brill Elbf., mit allen neuzeitl. Bequeml., groß. Garten, Garage, fortzugshalber zu verk. Ang. B 553 Gst. B., Neuerweg 57. 5862a

Geschäftshaus

24 Zimmer, nebst anschließendem Shed. ca. 300 qm, in best. Lage, Südstadt Barmen, bei größerer Anzahlung sofort **verkäuflich.**

Angebote unter B 205 an die Geschäftsstelle Barmen, Neuerweg 57. 16069

Wohn- und Geschäftshaus

mit zirka 120 qm Arbeitsraum, zirka 30 qm Kontor oder Lager, Nähe unterer Hochstr. günstig zu verkaufen. 4 Zimmer 1. Etage sofort frei. — Angebote unter E 2895 an die Geschäftsst. d. Bl.

Ein an der Provinzialstraße Vohwinkel-Haan belegenes e117

Zweifamilienhaus

in gutem Zustande befindlich, mit Garten, Baumhof u. Grasland, in einer Gesamtgröße von ca. 2¾ Morgen, ist zu verkauf. Wasserleitung vorhanden. Anfragen sind zu richten an C. Börner in Oberhaan, Post Gruiten, Schreiberstraße Nr. 215.

Gute Existenz.

Die Fabrikation eines sehr gut eingeführten Massenartikels besonderer Umstände halber sofort für 10 000 Mk. zu verkaufen. Kann auch verlegt werden. Angeb. unt. E 670 Geschst.

Komplette Bandweberei, 8 Doppelstühle, 16 Häuser mit 8''', 1''', 13''' Spru., L. T. m. neuen Schlägern u. Harnischen, mit Kettscheiben, Treibriemen, Gewichte, Riete, 4 Reserveschläger, 1 Einschlagspulmaschine, 20 Tr. 3 doppelte Strangspulmaschinen à 4 Kronen, Scherbod m. Tafel, Bandhaspel usw. an Interess. u. günst. Zahl.-Bed. für 7500 Mk. zu verkaufen. Ang. u. B 4480 Gst. d. Bl. Barmen, Neuerweg 57.

Ländl. Wirtschaft

bei Gevelsberg, mit Gartenwirtschaft, Kegelbahn und 7 Morgen Weiden, Gelände, ist bei 10 000 Mk. Anzahlung für 45 000 Mk. durch uns zu verkaufen.

Stinshoff & Co.,

Düsseldorf, Herderstr. 60. Teleph. 21 450.

Gesuche

Wohn- oder Geschäftshaus in Elberfeld geleg. gegen bar zu kaufen gesucht. Angeb. unt. E 8345 an Geschst.

Einfam.-Haus mit Garten in gut. erhalt. Zustand geg. bar od. bed. Anzahlung zu kaufen gesucht. Ang. u. E 8469 Gst.

Einfamilienhaus, ca. 8 Zimmer, mit Nebenr., möglichst Hardtgegend o. sonstige Nähe, Tallosdie, bezugsfrei, für bald oder Frühjahr zu kaufen oder mieten gesucht. Angeb. u. E 2894 an die Gesch. 13934

Gutgehende v2857

Tages-Wirtschaft

wenn auch mit etw. Landwirtschaft, mit 6-10 000 Mk. Anzahlung zu k. gef. An. E 681 Geschst.

Lebensm.-Geschäft zu k. gef., od. Ladenlokal mit Hinterz. w. auch f. Lebensm.-Gesch., zu miet. gef. Ang. u. B 4405 an Gst. B., Neuerweg 57.

Gutes Lebensmittel- oder Zigarren-Geschäft gegen Kasse zu kauf. gef. Angebote mit Angabe d. Umsatzes u. Preis u. V 60 an die Filiale d. Bl. in Vohwinkel

Herrschaftliche Besitzung

im südöstlichen Teil Barmens, ruhige abgeschloss. Lage mit 8 Morgen Park, Stallung, Garage, besonders als Erholungsheim geeignet, 5930a

zu verkaufen.

Großes, herrlich gelegenes Siedlungsgelände unmittelbar anschließend. Angebote unter B 597 an die Geschäftsst. ds. Bl. Barm., Neuerweg 57.

Große Fabrikanlage, bisher Färberei u. Appretur

mit guten Dampf- und Wasserverhältnissen, ca. 7300 Quadratmeter groß, davon 6000 bebaut, in sehr gutem baulichen Zustande, ganz oder geteilt zu verkaufen. Die Fabrik liegt an zwei Straßen und in nächster Nähe eines Bahnhofs. c282

Näheres durch C. A. Nahrhaft, Elberfeld, Wiesenstraße 32. Telephon 1143.

Fabrik,

ca. 1000 qm Shed und Nebenräume, sowie Vergrößerungsmöglichkeit, zu kaufen gesucht. Angebote unter E 8333 Geschst.

Zu kaufen ges. gegen beliebige Anzahlung

6-Zimm. Einfamilienhaus oder kl. Miethaus

in freier Lage in Barmen-Elberfeld, evtl. auch schöne Etage, bald freiwerdend. Angebote unter B 222 an die Geschäftsstelle d. Bl. Barmen, Neuerweg 57.

Schlossereibetrieb sucht Shedgebäude

(500 bis 800 qm) zu kaufen.
Angebote unter B 588 an die Geschst. Barmen, Neuerweg 57. 5934a

Gutgehendes, in bester Lage von Elberfeld oder Barmen gelegenes

Zigarrengeschäft

gegen bar sofort zu kaufen gesucht. Angeb. u. B 4450 Gesch. Barmen, Neuerweg 57.

Gutgeh. Metzgerei zu kaufen, eventl. zu mieten gesucht. Ang. u. E 8401 an Gst.

Kleineres Tapeten-Fabrikationsgeschäft zu kauf. gesucht, evt. Beteilig. Angeb. u. E 8445 an Geschst.

Maschinen

Exzenterpressen m. autom. Materialvorschub. 7291
[illegible]
von 1—3 m Trebl., 16 Kammstühle, [illegible] und [illegible]
1 [illegible] Die Maschinen sind in bester Verfassung u. werden bill. abgeg. Ang. E 677 Geschst.

Ein gut erhaltener **Warmwasser-Heizkessel** (Strebel), 13,5 qm Heizfläche, zu verk. Ang. u. B 256 an d. Geschäftsst. Barmen, Neuerweg 57. 5966a

Elektro-Motoren

für Dreh- u. Gleichstrom, in jeder Größe und Zubehör, Ausführung sämtl. Reparaturen in jedem Umfange.
F. Sauerwald, Barm., Lindenbauplatz 1. Fernspr. 1000.

1,5 PS **Gleichstrom-Motor,** 220 Volt, 1500 Umdreh., Kupferwickl., Mitwid. Elekt.-Werke, mit Anlasser, Preis 95 Mk. Ronsdorf, Tel. 381.

Werkzeugmaschinen aller Art, neu und gebraucht als **Gelegenheitskauf** vorrätig. [illegible] Tel. Anno 4529 und 6361

Gleichstrom-Motor, 5 PS, 220 Volt [illegible] Anlasser Mk. 125.— Specht, Elektr.-Ges., Elberfeld, Kipdorf Nr. 33. Tel. 9700/1. 13852

Wegen Betriebsumstellung ist die vollst. **Einrichtung einer Gummibandweberei** bestehend aus zehn Stühlen, Appreturmaschine und Vorbereitungsmaschinen, preiswert zu verk. Ang. E 637 an Gst.

Dreh- u. Wechselstr.-Kleinmotoren liefert ab Lager F. Hichborn, Barmen-W., Dörpfeldstr. 15. Fernruf 6345.

Schleifbock, schwer, mit Naß, 35 mm Scheibendurchm., für Trocken- u. Naßschleif. d. Bergmann, E., Königstr. 172.

Sofort zu verkaufen:

Waschmaschine, Zentrifuge, Herd, Kartoffelschälmaschine.
[illegible] Elberfeld.

Amboß u. Stanze f. Schlosser billig zu verkauf. Näher. Elberf., Bleichstraße Nr. 2.

Deltslupina.-Drehbank, 1 m Drehl., 150 mm Spitzenh., 32 mm durchbohrte Spindel, zu verkaufen. 5979a W. Middeldorf, B., Allee 32. Fr. 4764

Gut erhaltene **Bandsäge** mit Bogenschläger sowie einige **Strang-Spulmaschinen** zu verkauf. Barm., Rödigerstraße 109.

Weg. Umstellg. billig zu verk.: 2 nicht gebr. Gewindeschneidm. Syst. Landis, bis 1½", eine [illegible] Zahnradfräsmaschine, ca. 1250 Kg. Ronsdorf, Tel. 500.

Wanderdial-Bohrmaschine, Fabrikat Defries A.-G., bis 70 mm bohrend, Ausldd. 1400 mm, halbautomat.

Räder-Fräsmaschine, Fabrikat Sächsische Maschinenfabrik, bis 1000 mm Durchm., billig zu v. [illegible]

Holzbearbeitungs-Maschinen aller Art ab Lager lieferbar. C. H. Saalmann, B., Gewerbeschulstraße 61. Fernruf 1816.

Kölni Elektro-Motoren Anlasser, Sternschalter, Schaltapparate usw.
Vertretung u. Lager
M. Logat,
BARMEN
Bredderstraße 62. Fernruf 7216.

Elektro-Motoren [illegible]
O. Saalmann
E., Schlogelstr., Tel. 66.

Drehbank, Drehstrom-Motore, ½, 1, 2, 3, 5—12 PS. zu verk. Friedr. Hilsing jr., Barm., Weststraße 25.

Gelegenheitskauf: 2 fast neue gebr. Pfaffnähmasch., sehr billig, 1 gebr. Singer-Nähm. 75 Mk. Bei nur Sonnt. B., Hofstr. 6.

Riemengänge,

4 Torpedo-Schnellläufer, 16er, 2 Schnellläufer, 18er, f. neu, System Ortmann, weit unter Preis abzugeben. Ang. unter E 8167 an Gescht.

Kellereimaschinen Mehrere moderne Maschinen zur Herstellung alkoholfreier Getränke zu äußerst bill. Preisen sof. ab Lager abzugeben. Hugo Goldmann, Elb. Fernspr. 680. 17494

Transmission, 2,90 m, 50 mm Spul- maschine, 24 gg. Schläger, 25 Sprung, und Eisengarnmaschine, 12 Kronig, zu verkaufen. Ronsdorf, Barmerstr. 78. f495

Wunderschöne Nähmaschine fast neu, aus Erbschaft weit unt. Preis gegen bar zu verk. Ang. u. E 675 an d. Gesch. d. Bl.

Nähmaschinen, bef. Fabr. in feinst. Ausstatt., 5 J. Gar., lief. ich sof. zu bill. Preisen u. leichtesten Zahl.-Beding. unter strengster Diskret. **Hassel,** E., Kleebahn 30, II.

Sie erhalten gegen **3—5 Mark** wöchentl. Raten eine **Schreibmaschine** fabrikneu, mit 1—2 Jahre Garantie. Ang. u. E [illegible] Gst.

Gebrauchte Schreibmaschine billig abzugeben. — Anfrag. unter B [illegible] an Gescht. Barmen, Neuerweg 57.

Remington-Schreibmaschine, Tabulator, gut erh. [illegible] Barm., [illegible]

Schreibmaschine, Torpedo, fast neu, preisw. zu vk. E., Nevigeserstr. 33, II.

Musik-Instrumente

Piano-Gelegenheitskäufe! Wir haben einen weiteren Teil gut. Inst. zum Verkauf, auch gegen bequeme Teilzahlg. [illegible] **Bräuning & Bongardt** Barmen, Gemarker Ufer.

IBACH PIANINOS FLÜGEL sind formvollendet, klangschön u. dauerhaft, daher ihr Preis wert. Auf Wunsch erleichterte Bedingungen. Gebr. Instrumente, Mietklaviere, Stimmungen, Reparaturen. **IBACH** Berlin – London, Düsseldorf – Köln

Pianos vorzügl. i. Ton und Ausf., langjährige Garantie, mäß. Preise. Stimmung, Reparat. u. Modernisier. alt. Pianos billigst. Für die von mir gebaut. Pianos stets Ersatzteile stets bereit. **Arthur Lehmann** Barm., Hofstraße 6

Elektrische 17541 **Pianos** liefern zu günstigen Beding. ab Lager. Stets Gelegenheitsk. Karl vom Rothen & Sohn, Elb., Kölnerstr. 58. Fernr. 3883.

Elektr. Klavier, wenig gebr., auch f. Handspiel geeignet, für Mk. 650 zu verk. Angeb. unt. E 677 an die Gesch. b2853

Sprechapparate in jeder Preislage. **Schallplatten** reichhalt. Auswahl. Musikhaus **Karl vom Rothen & Sohn** Elberfeld, Kölnerstraße 58.

Waldhorn in F und Trompete in B bill. Barm., [illegible] 20, 4. Et.

Konzert-Bandoneon, 130 Doppelt., sehr billig zu verk. oder gegen Motorrad [illegible] (Oberdüsseldorf).

Möbelmarkt

Kompl. Konditorei- u. Café-Einrichtung weg. Neubau billig zu verk. [illegible] Elberfeld, [illegible]

1 gebr. Notiige [illegible] **Friseur-Einrichtung** preiswert zu verk. Barmen-[illegible]

Speisezimmer [illegible] Elberfeld, Erholungstr. 3—11.

Moderne Speisezimmer, wie neu, für 600 M. zu verk. [illegible]

Speisezimmer, 140 breit, [illegible]

Kompl. mod. Eich. Speisezimmer schwere, solide Ausführung, [illegible] für 750 Mark abzugeben. Elberfeld, Erholungstr. 3—11.

Eich. Speisezimmer, [illegible] Barmen, Oberbergerstraße Nr. 168.

Eich. Herrenzimmer Bücherschr. 160 cm, Schreibtisch 155×85 cm, mit rund. Ecken, [illegible] zu verk. für 750 M. B., Oberdörnerstr. 28.

Neue mod. Küche umst. h. billig. E., Oberdelbaum 23, II. r.

Komplettes Schlafzimmer [illegible]

Aufleg-Matratzen, Steppdecken, Kissen, Metallbetten etc. in Qualitäten nur Mk. 10.- Anzahlung Bequeme Ratenzahlung. Trotz Teilzahlung Kassapreise. **Möbelh. Hans Nacht** Elbf., Neue Fuhrstr. 15.

Küchen, neu, hochf. Ausf., naturlack., abgeb., Umst. h. f. nur 160 u. 245 Mk. sof. B., Zeughausstr. 46.

Metall-Betten und Draht-Matratzen ab Fabrik zu bill. Preisen [illegible]

Elberfeld
Hofkamp 21/23

August Runkel

Elberfeld
Hofkamp 21/23

Hochwertige Ware. Das führende Möbelhaus des Wuppertales. Niedrige Preise. 6430

[illegible] Schlafzimmer, [illegible] nur 620 [illegible] Jughausstr. 45. I.

Alte Bettfedern und Bettstellen billig zu verk. Elbf., Blankstr. 5. 15367

Gebr. Herd m. W. u. Gasbackofen z. v. Elb., Kipdorf 71, I.

Holzbettstelle mit Matr. extra stark b. [illegible], Tannenstr. 7, p.

[illegible]

Küchenanrichte, fast neu, für 50 Mk. zu verk. — Barmen, Kaiserstr. 14, 2×lks.

Sofas, Chaiselong., Stubbessel u. Matr. (gute Verarb.) sehr billig abz. Polsterei [illegible], Luisenstraße 25.

Sofas. In meiner großen Spezialabteilung finden Sie unbeschränkte Auswahl Sofas v. 60 an, Chaiselongues v. 58 an sowie eleg. Klubmöbel, Sessel, Matratzen, Bettstellen, Ottomanen, Schränke etc. D. Brechtmann, Hofkamp 46, 46a

Sofas, Chaiselong. [illegible]

Sofa, Chaiselong. umzugshalber b. zu verk. Montag, Marienstraße 15.

[illegible]

Sofa und Chaiselongue [illegible] Bahnhofstraße 10.

Weg. Platzm. [illegible] Schwelm, Bismarckstr. 14, part. Teleph. 356.

MÖBEL

kaufen Sie zweckmäßig erst dann, wenn Sie unsere umfangreichen Ausstellungen besichtigt haben. Offen ausgezeichnete, sehr niedrige Preise trotzdem weitestgehende Zahlungserleichterung. – Freie Lagerung. Freie Lieferung. Zwanglose, fachkundige Bedienung.

:: Bitte, besuchen Sie uns, :: bevor Sie endgültig kaufen.

Vereinigte Möbelhäuser:
Möbel-Wenner BARMEN, Neuerweg 15, 17, 19, 21
Martini & Müller ELBERFELD, Berlinerstraße 75.
74b

Gbr. Wasch- u. Spieg. [illegible] Johannisstr. 8, I.

Waschtoil. für Friß. billig zu verkaufen. W. Scharpenack, B., an der Hauptpost.

Wirtschafts-Stühle in großen Posten sofort lieferbar. Carl Müller, Spezial-Stuhllager, B., Gr. Klotzstr. 15. Fernruf 2230. 16369

Gut erh. [illegible] Herd [illegible] Elberfeld, Kipdorf 11.

Gebr. kombin. Herd u. 2 Dauerbrandöfen billig zu verk. wegen Heizungsanlage. [illegible] Bismarckstraße 25.

Wegen Umbau! Billig! Billig!

Mehrere Zimmer, wie Küchen, Schlafzimmer (Eiche und gestrichen), Herren- u. Speisezimmer sowie Einzelmöbel zu außergewöhnlich billigen Preisen abzugeben.

Möbelhaus Höfer, Elberfeld, W.-Rathenaustraße 20.

Kommt und seht ein jeder hat gekauft wenn er von mir geht!

◆ Auflege-Matratzen ◆

in Seegras 25 Mk., in Wolle 60 Mk., in Kapok 65 Mk., in Ia. Java-Kapok 75 Mk., in rein Roßhaar 145 Mk., Schlaraffia-Matratzen 135 Mk. Sämtl. Matratzen sind 3teilig und aus Ia Drell. Patentrahmen 15 Mk., Schondecken 10 Mk. In Bettfedern und Inlett. Prüfen und vergleichen Sie Preis und Qualität mit jedem anderen Angebot. — Erleichterte Zahlungsbedingungen. —

Alfred Heiß, Elberf., Baustr. 32
Bitte Hausnummer beachten!

Allen voran

das große Möbelhaus in Preiswürdigkeit, Qualität und Auswahl.

Meine bedeutend vergrößerten Ausstellungsräume in 5 Stockwerken umfassen über

150 Zimmer.

Meine unerreichte Leistungsfähigkeit kann von keiner Seite übertroffen werden. Besuchen Sie unbedingt vor jedem Kauf das große Möbelhaus von

J. Brechtmann,
Hofkamp 46, 46a Elberfeld Hofkamp 46, 46a
Lagern frei. Liefern durch eigene Autos franko.

---

ist die praktische und wohnliche Küche. In Kiefer u. Eiche, Weiß u. Buntlack mit den zweckdienlichst. Einrichtungen sehen Sie solche in meinen Ausstellungs-Räumen.

Möbel-Rockshaus Vohwinkel
Gegr. [illegible] Kaiserplatz Ruf [illegible]

Gebr. Tafelherd 25 Mk., 3flammiger Gaskocher mit Tisch 25 Mk., n. Küchen 12 Mk. zu verkaufen. Herdlager Weitzel, Elbf., Bachstr. 37.

Neue Tafelherde kombinierte Herde, Gasherde, Gaskocher, Kaminöfen, Füll- u. Dauerbrandöfen, Wasch-, Wringmaschinen billig. Herdlager Weitzel, Elbf., Bachstr. 37.

Prachtv. Kaminofen, neu, Ia Marmor, mit erstkl. Dauerbrenner sehr billig. Frau C. Thiele, Elberfeld, Mittelstr. 8.

Wh. Herd 10, Dauerbrenn. bill. Schrichten, E., Laurentiusstr. 27.

Großer Kronleuchter elektr., Bronze, ges. Prachtst., fabrikneu, billig zu verk. Elb., Nahnweg 31.

2 Glasvitrinen für Ausstellungszwecke, Höhe ca. 2 m, ca. 2 und 1 m lang, Ia Spiegelglas, wegen Umbau billig zu verkaufen. Seidenhaus Hahn, Elberf., Herzogstr. 28.

Möbel!

Durch frühzeitige, große Abschlüsse u. günstige Kassakäufe bin ich in der Lage,
Speisezimmer
Herrenzimmer
Eich. Schlafzimmer
Küchen
Polstermöbel
Einzelmöbel
alles in bester Qualitätsarbeit noch zu alten Preisen abzugeb.

Otto Vossen
Elberfeld
Kölnerstr. 73, 73a, Inland, Gesundheitstraße 2 und 4. am Thalia-Theater.

Gebr. Herd billig. Perlewitz, C., Prinzenstraße 32.

Majolika-Herd, wie neu, wegzugsh. billig zu verk. Elbf., Dawertsstr. 59a, II.

Küchenofen und Gasherd billig. Reuß, Elb., Krankenstraße 6.

W. Umzugs zu verk. em. Badew., [illegible] Ofen, 2 w. Ofenbett., Küchenant. m. Aufs., el. Stehlampe, Rotenschrank, Elberf., Rützenbergerstr. 220, 1. Et. (Loreing.)

Fahrzeuge

Sämtliche a431 **Chevrolet-Ersatzteile** liefert preiswert: [illegible], Bahnstr. 70, Tel. 2582, bei tel. Bestellung sofortiger Versand.

Eleganter **Vierſitzer,** 8 PS, mit allen Neuerungen, tadellos erhalten, verst. und vers., billig abzugeb. Angeb. unt. B 4307 an Geschst. Barmen, Neuerweg 57. 5880a

11/35 PS. Oakland, Fünfsitzer, offen. Wagen, mit abnehmbar. Innensteuer-Limousinenaufsatz, in bester, fahrfertig. Verfassung, zum Preise v. Mk. 3000. 13926 Dr. [illegible], Elbf., Königstr. 376.

6/24 Dürkopp, offener 4-Sitzer, in gut. Zustande, erstklassiger Bergsteiger, mit allen technischen Neuerungen, versteuert und versichert bis Jan. 1928, ist weg. Anschaffung eines [illegible] Wagens billig zu verk. Jakob Kahn, A.-G., Elberf., Hofaue Nr. 83.

8/24 N.A.G.-Lieferw. fahrber. u. verst., sehr preisw. zu verk. Anfr. u. E 8239 an die Geschst. erbet.

4–5 to Benz-Lieferwagen, geschlossen. Aufbau, günstig zu vk. Anfr. u. B 4434 an d. Gst. B., Neuerweg 57.

4–5 to Benz, fabrikneuwert., mit hervorrag. Kippverr., Ia Bereifung, preisw. zu verk. Ang. E 8337 Gschft.

8/24 PS. Stoewer-Personenwagen mit elektr. Licht und Anlasser, 6fach bereift, preiswert zu verk. Gefl. Antrag. unt. B 242 an die Geschäftsst. Barmen, Neuerweg 57. 3196

Opel-Vierſitzer, 4/14 PS, neuwertig, preiswert abzugeb. E., Königstr. 63/65. Fernruf 2482.

Geschlossene 3196 **Ford-Personenwagen-Karosserie** für den kommenden Winter sehr geeignet, preiswert zu verkauf. Gefl. Anfragen unt. B 241 an Gschft. B., Neuerweg 57.

Mercedes-Benz 8/38 PS, fabrikneu, f. Mk. 7300.— zu verk. Angeb. u. B 237 an die Geschst. Barmen, Neuerweg 57. 5979a

6/32 [illegible] Innensteuer-Limousine, eleganter Wagen, 9/30 Opel-Phaeton, 14/35 Daimler, 4sitzig, zugel. u. versteuert Mk. 2900.—, H. Henning, Elberf., Allenstr. 34. 13899

2 DKW.-Motorräder billig zu verkaufen, 90 u. 125 Mk. Besichtigung Sonntag 10—12. Hans Busch, E., Kloßbahn 5, II.

Sonder-Angebot.

Speisezimmer wie Abbildung Büfett und Kredenz 415, 585

Bauch Barmen Heubruch 21.

Fahrräder
Patria-W.K.C.

Fabrik Weyersberg, Kirschbaum & Co. Solingen. Das bergische Rad für's bergische Land. 3 Jahre Garantie.
Tourenrad, beste Ausstattung M. 95.-
Rennmaschine, extra leicht, mit Holzfelgen u. 2 Felgenbremsen M. 125.-
Ideal, gutes Tourenrad M. 80.-
Halbrenner, bunt, m. Felgenbr. M. 85.-

Fahrrad-Teile in bekannt guter Qualität bes. preiswert.

Ia Rahmen, compl. mit Garantie	M. 27.-	Torpedo-Laufnabe	M. 9.95
Rennrahmen, bunt	M. 35.-	Guter Reifen	M. 3.25
Tretlager compl	M. 2.50	Prima Schlauch	M. 1.40
Pedale ... Paar	M. 1.50	Ia Sattel	M. 3.50
Ia Kette	M. 1.75	Werkzeugtasche	M. 1.00
Vordergabel	M. 2.50	Ia vern. Bremse	M. 1.50
Ia vern. Lenker	M. 2.00	Felgenbremse	M. 3.50
Felge	M. 1.00	Schutzbleche mit Streben, Paar	M. 1.00
Speichen .. Satz	M. 1.00	Gepäckträger	M. 1.00
Ia Vordernabe	M. 1.50	Best. Uhrenschloß	M. 1.50

Reparaturen gut, schnell und billig.
Wilh. Voss, G. m. b. H. Elberfeld, Kirchstraße 8 und Höchstraße 79.

Reparaturen · Emaillieren · Vernickeln
Herren- und Damen-Fahrräder
Sämtliche Ersatz- und Zubehörteile in Qualität, billige Preise.
Leichte Zahlungsbedingungen
Wilhelm Lindner, Elb.
Königstraße 21 Telephon 2335 u. 5058
Durchgehend geöffnet. j240

Lieferwagen (Brennabor) mit geschlossenem Kasten in prima Verfassung, elektr. Licht, sehr g. Bereifung, f. Pr. v. 1800 Mark sof. zu verkaufen. e177 Franz Schroeder, Solingen, Hauptstraße 220a. Telephon 2451.

1½ to. Schnelllieferwagen, geschl. Kast., schön u. geräumig. Umst. h. bill. Schr. Anfr. u. B 4430 an Gst. B., Neuerweg 57.

Vollgummi und Elastik-Reifen, großer Posten, alle Dimensionen neu u. gebraucht. Berger, Barmerstr. 90. Telephon 8777.

Motorrad, Triumph, 4 PS, versteuert, billig abzug. Ronsdorf, Kurfürstenstraße 79. f495

Motorrad, 350 ccm, mit sämtl. Schikanen, billig zu verk. od. geg. leicht. [illegible] zu vertausch. Haan, Allee 48.

Motorrad, [illegible]-Whitworth, 500 ccm, neu überholt, in g. Zustand. Ang. Windrath, E., Gertrudenstraße 16. Telephon 7348.

D.K.W. 2½ PS, billig zu vk. Barmen, Steinweg Nr. 15/17, III.

Mars-Motorrad, 1000 ccm, wie neu, mit all. Schik. ausgerüst., preiswert zu verk. oder geg. neue Möbel zu tauschen. Ang. E 8451 Gschft.

Imperia Motorrad, 500 ccm, Jap-Motor, in tadellos. Zustand, umst. Pr. v. Mk. 750 zu verk. Besichtigung Sonntag von 10—1 Uhr. Elb., Kipdorf 34, Eing. d. d. Gasse.

Motorrad 3 PS, fahrbereit, preisw. zu verk. ab. zu vert. Auer, Velbert, Kurzestr. 3. e276

Fahrräder 3 Jahre Garantie. Anzahlung von 5.– M an, wöchentl. Rate v. 3.– M an oder monatl. v. 13.– M an, Herrenräder v. 75.– M an, Damenräder v. 80.– M an, Ia Schläuche v. 1.50 M an, Ia Decken v. 3.75 M an, Bremsen v. 1.50 M an, Felgenbremse v. 3.50 M an, Sattel v. 2.– M an, [illegible] v. 1.– M an, Lampen v. 3.– M an, Kettenkasten v. 6.50 M an, kpl. Vorderrad v. 4.50 M an, Hinterr. m. Freil. v. 14 M an, [illegible] 1.50 M, Glocken v. 0.40 M an, Pedale 1.75 M, sowie alle anderen Ersatzteile äußerst billig u. gut. Spies, Elberfeld, Luisenstr. 18

Fahrräder Diamant in allen Preislagen bei geringer An- u. Abzahlung. W. Voigt, Elberf., Döppersbergerstr. 34

Schönes, kleines **Fahrrad** billig zu vk. Barm., Wichlinghauserstr. 37

Wanderers Motorrad, 500 ccm, in sehr gut. Zust., mit Licht und Sozius, verst. bis Juni 1928, zu verk. Fahringhaußen, b607 Burscheid 8.

Leicht-Motorrad fast neu, ohne Führerschein, fahrbereit, Preis 150 Mk., z. vk. E., Grünstr. 7, pt.

Verkaufe ein noch f. neu. Herr.-Fahrrad. Preis 35 Mk. Meld. bei Frau Wilhelm, B., Rippertstr. 33.

Motorrad m. Getr. 130 Mk. [illegible] Barm. Bendahlerstr. 71, II.

Indian-Motorrad, 600 ccm, mit elektr. Licht, Horn, Sozius zu verk. E., Steinbeckerstr. Nr. 1. Et.

G. erh. D.-Fahrrad. E., Döppersbg. 17b, I.

Gut erh. H.-Fahrrad umst. h. f. 30 Mark. E., [illegible]str. 33, I.

Gut erhaltenes Damenrad billig. Jöge, Elberf., Uellendahlerstr. 123.

4räd. Dogcart billig zu verk. Barmen, Bredderstr. 10.

Leichter Bäcker- und Handwagen bill. [illegible] E., Simonsstraße 6.

R. Naturflachwagen, 25–30 Ztr. Tragkr., 1 n. gedeckt. Wagen, 40–45 Ztr. Tragkr., 1 n. u. 1 gebr. Ziehkarre. B., Schafbrückenst. 7

Schön. Schlachter- u. Milchwag. u. Selbstfahrer zu verk. Restaur. Freitag, Barm. Schwarzbachstr. 46.

Gut erhalten. leicht. Kastenwagen sof. preisw. zu verk. Elberf., Allenstr. 17. Telephon 8733. f3949

Kastenwagen billig abz. Hecht, E., Bellealliancestr. 14.

Kompl. Fahrwerk Sch. br. Pony mit g. Geschirr u. leicht., gut erh. Flachwag., weil überz. in gute H. zu verk. B.-Langerfeld, Ehrenbergerstraße 26a. 424b

Kompl. Fuhrwerk, 2 Ponys, Flachwag., Togkart usw., billig zu verk. Ober-Haan, Gruitenerstraße 50, Station Gruiten.

Kast.-Lieferwagen fast neu, 1- u. 2spännig eingerichtet, 20 Ztr. Tragkraft, verk. Dampfwäscherei [illegible], Opladen, Altstadtstraße. f27

Verdeckwagen, 60 Ztr. Tragkraft, m. geschloss. Aufbau, Patentachsen, f. neu, besond. Umstände h. im Auftrage zu jed. annehmbaren Preise zu verkaufen. e117 C. W. Ackermann, Fahrzeugfabrik, Vohwinkel.

Flachwagen m. Verdeck u. Flachwagen, 20–40 Ztr. tragb., 1 Kastenwagen Verdeck zu verk. Elbf., Gerberstraße 10.

Ziehkarre, fast neu, mit 2 m l. Kast., b. Bergmann, E., Königstr. 172.

Neue Federziehkarre mit Bremse bill. zu verk. Elbf., Uellendahlerstr. 176.

Fast neuer Handwagen mit Hund zu verk. Vohwinkel, Rottscheidterstraße 62.

Sitz u. Sportwagen (Brennab.), K.-Klp.-Stühlch., versch. K.-Mäntel b. zu vk. E., Bachstr. 2, 1. Etg.

Gut erhaltener Kinderwagen zu verk. B., Oberwallstr. 60.

Sehr gut erh Kindersitz- u. Liegewag. preiswert. Ries, B., [illegible] 142, II.

Gut erh. Kinderwag. bill. Hagen, Barmen, Wichlinghauserstr. 26.

Sehr g. erh. Liegewag. bill. E., Aue 27, I.

Gut erhaltener **Kinder-Liegewagen** bill. zu verk. Vohwinkel, Feldstr. 15, II.

Gut erhaltener Kinderwagen zu verk. Elb. Burgunderstraße 3, pt., l.

Vermischtes

Teppich-Garnitur, fast neu, billig abz. Sander, B., Werlestraße 52. Zu Hause Montag, Dienstag.

[illegible] abzugeben. Ang. u. B 8396 an Geschft.

Rollwand mit Rahmen, fast neu, 4 m breit, sof. billig zu verkaufen. Baum, Kirchhoff, E., Hombüchelerstr. 33.

Pferdegeschirre, ein- u. zweisp. in jeder Ausführ. sowie einzelne Geschirrteile bill. zu verk. 17514 [illegible] & Co., Elberf., Gerberstr. 13.

Feldbahngleis, 60 cm Spur, mit Weichen u. Kipwag. zu verk. Ang. E 665 an die Geschft. e117

Telephon-Apparat (Wandapp.) bill. z. v. E., Wülfingst. 10, I.

Gut erh. [illegible] billig zu verk. Elbf., Bachstr. Nr. 37.

Radio.

Kompl. Anlagen, Einzelteile, Laden von Batt. Teilzahlung gestattet. Tel. 4522. Fr. Speich, Barmen, Sandstr. 6.

Weckgläser j. Eink. bill. zu verk., auch Einmach-Töpfe bill. Elberfeld, Lischkestraße 9, 2. Etage.

500 000 Stück rote **Ringofen-Lehmsteine,** 500 000 Stück **Tonschiefer-Steine** frei Stat. im Wuppertal sofort lieferbar. Fr. Schönhut, Ziegelei-Erzeugnisse, Essen-W. 4, Tel. 41392 Savignystr. 41. b611

15000 Rollen Tapeten zimmerweise zu vk., Rolle 20 Pfg. Elbf., Neustr. 5, Laden.

Kan.-Flugk. 100×60 ×50 cm. Schlüpfer, f. g. erh. Liegestuhl spottbill. Elb., Zimmerstraße 44, I.

Tiermarkt

Geschäfts-Wagenpferd, weil zu leicht, zu vk. Hildebrand, E., Engelnbergerstr. 21.

Mittelschw. Pferd, 4 Jahre, zu verk. — Otto Küppersbusch, Tönisheide.

L. Wagenpferd mit gutem Geschirr zu verk. Besichtigung Sonnt. vorm. Barm., Hügelstraße 114.

4jähriges furantes **Rassepferd,** als Reit- u. Wagenpferd zu verwenden, billig zu vk. Gebr. Lüttgens, Gräfrath-Fürkeltrath, Teleph. Solingen 3337.

Mittelschwere [illegible] fehlerfrei u. tadellos in Form u. Gesch. überzählig zu verk. E., Steinbeckerstr. 43.

Zuverlässiges, mittelschweres f438 **Wagenpferd** zu verk. H. Krems, Milchhandlg., Remscheid, Neumeyerstr. 5.

Flott. Wagenpferd, durchaus fromm u. zuverl., 8 Jahre alt, preiswürdig zu vk. Engelmann, Molkerei, E., Reviandtstr. 53.

6jähriger **Trakehner Wallach,** weil überzähl., bill. abz. Elb.-Sonnborn, Hauptstraße 112.

Münsterländ. Pferd, 7 Jahre alt, für 275 Mk. zu verk. Elbf., Hochstraße 39.

Braune Stute, 7jähr., mit Geschirr u. Flachwagen weg. Anschaffung e. Lieferwagens z. v. Butz, B., Sternstr. 79.

2 leichte Pferde, 1 Fuchs-Wallach, 5jähr., schönes Tier, 1 Fuchs-Stute, 9j., 1- u. 2sp. gefahren, 1 gebr. Lieferwag., u. leicht. Flachwagen sowie 1- u. 2sp. Geschirre wegen Auto-Anschaff. bill. z. vk. Otto Niemers, B., Langerfeld, Ederlenstr. 13, Tel. 702.

Zuverlässig, 6jährig. **Blauschimmel-Wallach,** ca. 1,60 hoch, weil zu leicht, billig zu verkaufen. Molkerei Berg, Gevelsberg, Telephon 1313.

Hunde kupiert, schert, rupft, wäscht usw. Fachm. Bedien. Bender, E., [illegible]

Airedale-Terrier, reinrassig, Stammb., dressiert, 2 Jahre, Umstände halber zu verk. Barmen, Fernruf 8059.

Reinr. Schäferhund, 8 Wochen alt, zu vk. a. W. Stammbaum Ronsdorf, Remscheiderstraße Nr. 8, Teleph. 324.

f228 Drahth. Foxterr., Zuchth., eingetr., [illegible] 4 Mon. alt, u. Schlingel v. [illegible], bill. [illegible] Lennep, Kölnerstr.

Russ. Windh. [illegible] prachtv. Tier, [illegible] Ia Stammb. [illegible] Tannenstr. 7

Deutsche [illegible] von 2 Rüden, 23 Mon. alt, [illegible] weiß u. schwarz [illegible] gebe einen in gute Hände ab. [illegible] Schwelm, [illegible]

Hunde verkauft, rupft, schert, [illegible] Lange, E., Küpperstr. T. 8706 [illegible]

Bernhardiner Rüde. 1½ J. alt, 85 cm Schulterh., Prachtexempl., tadell. Schutz- u. Renommierh., f. [illegible] Ang. E 8290 Gschft.

Hirschbraun, Teckel (Hündin), sehr wachsam, u. ein 8 Wochen alter Teckel (Rüde) in gute Hände abzugeben. Wiegershaus, Barmen, Karolinenstr. 72, I.

0.10 schw. Italiener, 26er Brut, für 6 Mk. zu verk. Bergfrei. C. Ermert, Tente 15 (Krs. Lennep). c292

Jg. Enten u. Hühner zu vk. Elb. [illegible]steinenfelderstr. 3.

Weiße Haus- u. Pfautauben bill. zu verk. B., Allee 85a, II.

1 Gesp. 5- und 6jähr. Füchse ([illegible]), 1,62 gr., und eine platte **Oldenburger Stute** billig zu verkaufen. Barmen, Hochstraße Nr. 33. 5972a

Kräftiges Lieferwagenpferd braune Stute, 9jährig, wegen Autoanschaffung billig zu verkaufen. — Ernst Herzog, Barmen-R., [illegible]straße 25. 5987a

Elberfeld Königstr Nr. 149. **Hunde Heim!** Telef. 552 Tierärztliche Aufsicht. P. Ruppert. Pension - Dressur - Waschen Kupieren - Scheren - Spezialität: Rupfen rauhhaariger Hunde.

Wuppertaler Windhund-Club Geschäftsstelle: Elbf., Flensburgerstr. 44. In Barmen: Sängerfeldstr. 56, empfiehlt ältere, auch junge **Windhunde** aus edelster Blutführung, Eltern u. Großeltern hochprämiiert! Nicht zu verwechseln mit minderwert. Angeboten aus zweifelhafter Herkunft. [illegible]

Junge Amazonen-**Papageien,** schon einige Worte sprechend, [illegible] Vögel, von 55 Mk. an; ferner einige junge [illegible], Affen, [illegible] Elberfeld, Luisenstraße 18.

Elektromotoren, Generatoren, Transformatoren, Kraft- u. Lichtanlagen verkauft kauft vermietet tauscht **Alfred Kaut & Co.** Elberfeld, Breitestraße 33-35.

Reise- u. Bäder-Anzeiger

Sommerfrischen-Hotels-Sport-Wanderung u.s.w.

Nr. 194 – 1927 Beilage zum General-Anzeiger für Elberfeld-Barmen. Samstag, 20. August

Die Bestellung von Hotelzimmern.

Zu einer sorgsam vorbereiteten Reise gehört auch die vorherige Bestellung der Hotelzimmer. Auf diese Weise vermeidet man jedenfalls bei einer etwaigen Ueberfüllung das stundenlange Suchen nach einer Unterkunft, das unter Umständen den Genuß einer Reise gleich zu Anfang beeinträchtigen kann. An eine derartige Bestellung knüpfen sich nun mannigfache Rechtsfolgen. Die Bestellung, wenn sie schriftlich erfolgt, ist für den Antragsteller bindend, d. h., wenn der Hotelbesitzer umgehend die Bestellung annimmt, so kommt ein Mietvertrag zustande. Es ist daher nicht angängig, wenn jemand ein Zimmer sucht, mehrere Zimmer in verschiedenen Hotels gleichzeitig zu bestellen und sich dann bei mehreren Zusagen das günstigste auszusuchen und die anderen unbesetzt zu lassen. Es kommen in diesem Falle mehrere Mietverträge zustande und die Hotelbesitzer sind berechtigt, den Preis für die bestellten Zimmer zu verlangen. Ist es wegen der Kürze der Zeit nicht mehr möglich, bei verschiedenen Hotels nacheinander anzufragen, so kann man gleichzeitig bei mehreren „freibleibend" bestellen, d. h. die Gebundenheit ausschließen. Diese Bindung an die Bestellung dauert natürlich nicht ewig. Sie erlischt nämlich, wenn der Hotelbesitzer absagt oder nicht postwendend antwortet. Durch eine Annahme mit veränderten Bedingungen, z. B. „Sie können das bestellte Zimmer haben, jedoch nur für die Hälfte der Zeit", kommt ein Vertrag nicht zustande. Es liegt darin vielmehr eine Ablehnung des Antrags, verbunden mit einem neuen Antrag des Hotelbesitzers, an den dieser ebenso gebunden ist, wie vorher der Besteller. Ebenfalls als neuer Antrag wird auch die verspätete Annahme einer Bestellung behandelt.

Kommt nun auf Grund der Bestellung ein Mietvertrag zustande, so bestimmen sich die gegenseitigen Rechte und Pflichten nach dem Bürgerlichen Gesetzbuch. Indessen ist es auch möglich, andere Vereinbarungen an dessen Stelle zu setzen, wie es z. B. in manchen Bädern üblich ist, wo für die Vermietung von Zimmern innerhalb des Bades besondere Vorschriften aufgestellt sind. Der Besteller ist nach Abschluß des Mietvertrages in jedem Falle an denselben gebunden und zur Entrichtung des Mietzinses verpflichtet. Ist die Höhe nicht ausdrücklich vereinbart, so richtet sie sich nach der Ortsüblichkeit. Der Besteller ist auch dann zur Zahlung verpflichtet, wenn er das Zimmer nicht benutzen kann, z. B. er durch Krankheit an der Reise verhindert wird oder aus einem anderen Grunde auf die Reise verzichtet. Hat allerdings der Hotelbesitzer das vermietete Zimmer nicht leer stehen lassen, es vielmehr an jemand anders während der Zeit vermietet, so kann er keine zweimalige Bezahlung verlangen und der Besteller wird aus diesem Grunde von der Zahlungspflicht befreit. Andererseits wird der Hotelier durch den Vertrag verpflichtet, das Zimmer zu der vereinbarten Zeit zur Verfügung zu stellen. Kommt der Hotelier dieser Verpflichtung nicht nach, so hat der Mieter ein sofortiges Kündigungsrecht, wodurch der Vertrag auf der Stelle beendigt wird und der Mieter von seiner Zahlungspflicht befreit wird. Ist die Hinderung oder Vorenthaltung nur unerheblich — es wird z. B. bei dreiwöchentlicher Miete eines Zimmers das Zimmer einen halben Tag später zur Verfügung gestellt, so hat der Mieter das Kündigungsrecht nur dann, wenn er ein besonderes Interesse an der sofortigen Beziehung des Zimmers geltend machen kann. Neben diesem Kündigungsrecht hat der Mieter auch noch ein Recht auf Schadenersatz, wenn den Hotelbesitzer an der nicht rechtzeitigen oder ordnungsmäßigen Bereitstellung des Zimmers ein Verschulden trifft. Das würde z. B. zutreffen, wenn der Hotelier infolge schlechter Buchführung das Zimmer zweimal vermietet hat. Der Hotelier würde dem Mieter in diesem Falle alle Unkosten zu ersetzen haben, die dieser infolge der Nichtgewährung des Zimmers hat, z. B. Transportkosten, höhere Miete, die er in einem anderen Hotel bezahlen muß, usw.

Schwieriger zu beurteilen ist der Fall, wenn die Bestellung eines Zimmers von dem Hotelbesitzer nicht bestätigt wird. In der Regel wird in einem derartigen Nichtantworten auf die Bestellung eine Ablehnung der Bestellung liegen. Es ist dies aber nicht ausnahmslos der Fall, vielmehr kann trotzdem ein Mietvertrag zustande kommen, wenn nämlich eine Bestätigung der Bestellung nach der Verkehrssitte nicht zu erwarten ist. Das ist anzunehmen, wenn ein Zimmer nur für einen Tag bestellt wird, oder es wegen der Kürze der Zeit nicht mehr möglich ist, zu antworten, der Besteller z. B. an demselben Tage, an dem er eintrifft, das Hotel um Bereitstellung eines Zimmers ersucht.

Dr. W.

Auf der Zugspitzbahn.

Vom Reichsbahnrat Dr. Ing. Bäseler.

Im Januar war's. Ich hatte von der Verwaltung der österreichischen Zugspitzbahn die Aufforderung erhalten, ihre Einrichtungen und ihren Betrieb zu prüfen. Ich sollte mich frei äußern, sollte auch tadeln, was ich etwa zu tadeln fände. Also keine gebundene Marschroute. Das war mir lieb.

In Ehrwald wartete der Wagen, der mich schnell zur Talstation führte. Der weite Talkessel von Ehrwald, der verschneite Märchenwald, die ruhige Gebäudegruppe von Obermoos, verfehlten ihren Eindruck nicht.

Empfang: Also, was gibt's? Wir haben den Personenverkehr eingestellt. Warum? Wir müssen Baustofftransporte fahren, damit endlich das Hotel in der oberen Station ausgebaut werden kann. Gut. Was gibt es sonst? Wir wollen das Zugseil reparieren. Warum? Es sind einige Drahtbrüche darin. Wenn es weiter nichts ist? Gewiß, aber die Aufsichtsbehörde. Ja, so! Oesterreich möchte das neue Verkehrsmittel um keinen Preis diskreditieren, daher die große Sorgfalt. Das kann man verstehen.

Dem Laien ist eine Schwebebahn zunächst unheimlich. Wenn er wüßte, was ihm in anderen Verkehrsmitteln alles an Gefahren auflauert! Bei der gewöhnlichen Eisenbahn haben hundertjährige Erfahrungen und Gewöhnung des Personals die zahlreichen Gefahren gebannt. Immerhin bleiben an sich Möglichkeiten genug, die große Geschwindigkeit, die Weichen und so weiter. All dem ist doch eine Schwebebahn von vorneherein entzogen. Die hauptsächlichsten Gefahrquellen der bodenständigen Bahnen, Zusammenstoß mit eigenen und fremden Fahrzeugen, Kurven, Entgleisung, Dammrutsch, Hochwasser, Felssturz, Lawinen, alles das scheidet hier aus. Bleibt nur die Sicherheit der Konstruktion. An dieser haftet denn auch unwillkürlich die Vorstellung des Besuchers. „Wenn aber die Seile reißen?"

Ein Seil reißt nicht so schnell; wenn es einigermaßen überwacht wird, überhaupt nie. Wir wollen die Frage einmal überlegen. Ein Seil besteht aus vielen Drähten. Daß die Drähte aus dem zähesten und festesten Stahl bestehen, den heutige Qualitätsarbeit liefern kann, versteht sich von selbst. Immerhin, auch im besten Werkstoff sitzt der Kobold, aber die Drähte werden „gezogen", d. h. sie werden, wenn der Stahl zu dünnen Rundeisen gewalzt ist, durch immer feinere Oeffnungen hindurchgezogen. Dabei erhalten sie ein fast unglaublich festes Gefüge und, was das wichtigste ist, jedes Kubikmillimeter des Stahles wird einer scharfen Festigkeitsprobe unterworfen. Wenn ja ein Fehler im Stoff wäre, würde der Draht jetzt reißen.

Nun bilden viele solcher Drähte das Seil. Sollte ja noch eine schwache Stelle in einem Draht sein, so halten die anderen; auf den ganzen Querschnitt gerechnet wird der Ausfall eines oder mehrerer Drähte gar nicht stören. Kommt hinzu, daß man die Spannung des ganzen Seiles genau kennt. Das Drahtseil läuft am unteren Ende über eine Rolle und wird durch ein Gewicht straff gehalten. Auf den Stützen kann es sich verschieben. Größer als das Spanngewicht kann, von kleineren Einflüssen abgesehen, auch die Spannung im Seil nicht sein. Wenn ein Wagen auf der Strecke ist, so senkt sich das Seil an dieser Stelle durch, die beiden anschließenden Seilstränge gehen unter einem gewissen Winkel nach oben und tragen dadurch den Wagen. Das Gewicht des Wagens selbst spielt dabei für die Spannung des Seiles gar keine Rolle. Das Seil senkt sich nur weiter durch. Seine Spannung bleibt unverändert. An diesen so überaus einfachen und sicheren Verhältnissen können auch Ueberlastungen des Wagens, Wind und dergleichen nichts ändern. Man kann also ruhig sagen, daß ein Drahtseil im neuen Zustande eine viel sichere Brücke ist, als irgendeine andere in der Technik gebräuchliche. Nicht viel anders ist es mit dem Zugseil.

Freilich können sich die Seile im Betrieb abnützen, oder von innen rosten. Diese letztere Gefahr ist, wie die Erfahrung gelehrt hat, außerordentlich gering, wenn man die Seile genügend häufig mit säurefreiem Fett schmiert. Man darf hier nicht an die Verhältnisse von gewöhnlichen Förderbahnen denken. Diese gehören zu den rohen Betrieben und ihre Ueberwachung obliegt oft ungebildeten Kräften. Freilich sind auch bei Standseilbahnen Seilbrüche in einigen seltenen Fällen vorgekommen. Aber doch nur entweder durch sehr große Nachlässigkeit in der Unterhaltung oder durch Zusammentreffen besonders unglücklicher Umstände, wie sie ja bekanntlich bei anderen Bahnen auch einen Unfall verursachen können. Weit ernstlicher als mit dem Rosten ist praktisch damit zu rechnen, daß bei längerer Betriebsdauer die Drähte anfangen zu brechen. Auch diese Gefahr ist freilich recht gering zu schätzen. Es können schon auf einen Meter Seil ziemlich viele Drähte gebrochen sein, bis das Seil erheblich an Tragfähigkeit verliert, weil ein gebrochener Draht mit den anderen eng verflochten, schon nach wenigen Windungen wieder voll mitträgt. Es sind bei Standbahnen Drahtseile zum Ablegen gekommen, die über hunderttausend Drahtbrüche gehabt haben. Gefährlich wird es nur, wenn sich die Drahtbrüche an einer Stelle häufen. Aber es ist selbstverständlich die erste Sorge in jeder Betriebsverwaltung, sich darüber dauernd Gewißheit zu verschaffen.

So war es denn auch bei der Zugspitzbahn. Einige Strecken des Zugseiles wiesen einige Drahtbrüche auf. Die Aufsichtsbehörde hatte Abhilfe verlangt. Man schneidet in solchen Fällen ein Stück aus dem Seil heraus und setzt ein neues Stück ein, das mit dem alten Seil so verflochten — verspleißt — wird, daß wieder ein vollständiges, durchgehendes Seil entsteht und der Laie überhaupt keinen Unterschied merkt. Eine genügend lange Spleißstelle hält meistens nach alter Erfahrung genau so wie ein neues Seil. Diese Operation wollte die Betriebsverwaltung ausführen.

Ich fuhr nach einigen Wochen wieder hin und besah mir das Geschehene. Ich fand es so gut, daß ich meinte, man könne nun alles in Frieden lassen. Die Aufsichtsbehörde hatte allerdings vor Aufnahme des Sommerbetriebes noch die Einziehung eines ganz neuen Seiles verlangt. Das schien mir sehr weitgehend. Die Herren von der Betriebsleitung meinten freilich, sie hätten selbst Interesse daran. Es käme immerhin vor, daß sich an gespleißten Stellen gewisse Unregelmäßigkeiten zeigen. Dann käme man um die Auswechslung des Seiles doch nicht herum und wäre vielleicht mitten im Sommerbetrieb. Dann schon lieber vorher. Die Vorsicht ist zu loben.

Von der Festigkeit eines schweren Drahtseiles, wie es bei der Zugspitzbahn verwendet ist, macht sich der Laie nur schwer eine Vorstellung. Die Gesamtfestigkeit ist über 200 Tonnen, d. h., man kann dem Seil senkrecht die schwerste Lokomotive der deutschen Reichsbahn und noch ein paar Wagen dazu anhängen, ehe es reißt.

Ich schied von Ehrwald mit dem Bewußtsein, daß das törichte Gerede bald sein natürliches Ende erreicht haben würde, wenn die Bahn wieder ihren gewöhnlichen Betrieb aufgenommen und wie im vorigen Jahre Hunderte und Tausende von Menschen ruhig, genußreich und sicher auf Deutschlands höchsten Gipfel befördert haben würde, was sie inzwischen getan hat.

Wiesbaden Hotel Bellevue-Badhaus
Den Parkanlagen gegenüber, Wilhelmstr. 22. Zimmer ab M. 3.50, Zimm. mit voller Verpfleg. u. Bad ab M. [illegible]
Thermalbäder direkt von der Quelle auf allen Etagen. Fließendes Wasser in allen Zimmern.

Taunus, Süddeutschland usw.

Bad Salzhausen in Oberhessen
Staatliches Sol-Bad
Kohlensäurehaltige Solquellen, Lithium-, Stahl-, Schwefel-Quellen
Inhalatorium, Höhensonne, Sonnenbad mit Sol-Dusche
2 Bahnstunden von Frankfurt a. M. Bekannt durch seine idyllische ruhige Lage, ausgezeichnete Unterkunft und Verpflegung bei mäßigen Preisen. Vorzügliche Sommerfrische. Wundervoller Park. Neuzeitliches Badehaus.
Altbewährt bei Herzleiden, Arterienverkalkung, Rheumatismus, Ischias, Nervenleiden, Rachitis u. a. Kinderkrankheiten.
Badearzt am Ort / Prospekte / Näheres durch die Hessische Badedirektion u. d. Kur- u. Verkehrsverein.

Schloß Lichtenberg bei Niedernhausen im Odenwald.
Herrlich geleg. Luftkurort. Pens.-Prs. (4 Mahlz.) 5–6 Mk. Näh. d. d. Besitzer [illegible]. Fernsprecher [illegible] Nr. 15. b7116

BAD TÖLZ
in den bayer. Alpen
Deutschlands größtes Jod-Bad
bei Arterienverkalkung, Nerven-, Stoffwechsel- und Frauenleiden.
Ab 11. Sept. wird Kurtaxe um 50% ermäßigt. — Ganzjährig geöffnet.

Schwarzwald Waldkirch-Breisgau
[illegible] des 1250 Meter hohen Kandel, Gasthof und Pension Engel. [illegible] Pension 5.— Mk. b7244 [illegible]: Schwarzwald-Forellen, Selbstgekelterte badische Weine.

Ruhe u. Erholung in Höhenluft u. Höhensonne finden Sie im
Burghotel Falkenstein
Pächter: Albert Lechleiter. – Post- u. Bahnstation
Pfronten-Ried
(bayr. Allgäu.) – Tel. Pfronten Nr. 9
Das Burghotel liegt 1277 Meter über d. Meere in herrlicher Lage. Es bietet seinen Gästen neben sorgfältigster Bedienung und bester Verpflegung eine Fülle grandioser Naturschönheiten.
Anerkannt schönster Aussichtspunkt Bayerns.
Pension: 10 Tage M. 60.–, 20 Tage Mk. 120.– einschl. Fuhrwerk von und zum Bahnhof.
Täglich zweimal Post. :: Gratisprospekt.

Neustadt i. Schwarzwald
im Feldberggebiet, 850 Mtr. ü. M. Herrliche Tannenwaldungen. Geschützte Lage.
Hotel Neustädter Hof.
Altbekanntes Haus. Gute Verpflegung. Pension von 5.50 ℳ an. Garage. Tel. 225.
b7746 Bes. Karl Fehrenbach.

Baden-Baden
Haus National
Besitzer und Leiter: H. Bedenknecht.
Die vornehmste Familienpension in schönster Lage der Lichtentaler Allee. Mit allen neuzeitlichen Einrichtungen. Anerkannt beste Küche. b7780
Pension von 9 Mark an.

Königsfeld (bad. Schwarzwald)
Haus Tannenhof.
Hospiz u. christl. Erholungsheim, vorm. Pension Gapel. Mäßige Preise. b7773

Baden-Baden
[illegible]
Hotel goldener Löwe
Altbekanntes bürgerl. Familienhotel. — Großer Gart. Nähe des Waldes. Pension 7 bis 8 Mark. — Prospekt 9.
b7779 Inh. J. Schulmeister.

Hinterstein, Bay. Allgäu
hochalpin gelegen (865 m). Prosp. durch Gasthof „Steinadler".
vornehmes Fremdenheim. b6999

Herrenalb, Schwarzw.
Pension Romoser
In freier Lage. Modern eingerichtete Zimmer. Gute Verpflegung. Pensionspreis v. Mark 5.50 an. Telephon Nr. 54. b7745
Bes.: A. Romoser.

Bad Herrenalb Württ. Schwarzw.
Hotel Kull.
Altbekanntes, bestempfohlenes Haus. In erhöhter staubfreier Lage am Wald. Anerkannt vorzüglichste Verpflegung. Pensionspreis Mk. 7.— an. Bes. Otto Kull.

Bäder- und Sommerfrischen-Anzeigen finden durch den General-Anzeiger für Elberfeld-Barmen weiteste Verbreitung.

DR. BÜDINGEN KURANSTALT KONSTANZ
[illegible]

BAD-NAUHEIM
Unerreicht bei Herzkrankheiten, beginnender Arterienverkalkung, Muskel- und Gelenkrheumatismus, Gicht, Bronchitis, Rückenmarks-, Frauen- und Nervenleiden
Badekur / Trinkkur / Inhalatorium / Pneumatische Kammern
Schöner Erholungsaufenthalt
Auserlesene Unterhaltungen // Sport aller Art
Ganzjährige Kurzeit / Vorzügliche Unterkunft bei angemessenen Preisen
Auskunftsschrift D 45 durch Bad- und Kurverwaltung und in Reisebüros.
45 Minuten von Frankfurt a. M. Ermäßigte Kurabgabe ab 1. September.

Das schöne Ruhrtal

Schlösser bei Kettwig.

Tut man sich in Kettwig um, so entdeckt man allerlei versteckte Schönheiten. Alte malerische Winkel, die unmittelbar mit der modernen Zweckform der Industrie zusammenstoßen, aber auch alte Fabrikbauten aus einer Zeit, da man es verstand, auch solche Nutzbauten anständig zu gestalten. Die kleinen Arbeiterhäuser aus nüchternen Ziegeln sind heute in der ganzen Gegend — so auch in Heiligenhaus — mit einem warmen rotbraunen Caputmort gestrichen, was zusammen mit dem leuchtend weißen Holzwerk der Fenster und den giftgrünen Läden eine lustige Melodie über den ernsten Grundton des Schwarz-Weiß der Schiefer- und Fachwerkhäuser legt.

Die Industrie — ja sie ist noch da, aber das Städtchen mit seinen putzigen hängenden Gärten, mit den prachtvollen Parkanlagen der Familie Scheidt, mit dem Stadtwald und Ruthenbachtal, mit den schnurrig benannten Ausflugslokalen „Am Lustigen" und „Zum Timpen", dies in den Wälderkranz der unteren Ruhr eingeschmiegte Städtchen hat heute wohl ein Recht, sich „Luftkurort" zu nennen.

Wir wenden uns an diesem Nachmittag den beiden großen Schlössern in Richtung Mülheim zu. Drei Reichspfennige kostet der Uebergang über die Ruhr, kommt man von Kettwig vor der Brücke und wenn man kein Explosionsvehikel besitzt, d. h. also, wenn man sich altmodischerweise mit seinen Beinen fortbewegt. Am Brückenkopf in Kettwig v. d. Br. und auf der Chaussee nach Mintard—Mülheim kommt man sich entsetzlich veraltet vor — besonders Samstagnachmittags. Alles töfft, hupt, brautomobilt in sensationeller Fahrt an den ganz vereinzelten Fußgängern vorüber, ja es scheint wirklich, daß jeder sechste Deutsche ein Auto hat! Am Esel hinter Schloß Hugenpoet teilt sich der Hexensabbath, ein Teil fliegt geradeaus nach Mülheim, ein anderer knattert über die langen Haarnadelkurven im Mintarder Berg und über Ratingen nach Düsseldorf. Wochenende!

Na, vorläufig stehen die schönen alten Chausseebäume noch alle, die uns den Weg nach Landsberg und Hugenpoet weisen.

Schloß Landsberg. Schon von weitem, auf dem Wege von Kettwig, heben sich die Türme hoch oben auf dem Bergkegel aus wogendem Gezweig. Das Schloß erweist mal wieder die Richtigkeit des Satzes, daß die Gegensätze sich anziehen: der romantische Besitz lockte den gigantischen Arbeitsmenschen August Thyssen, den alten Thyssen, zum Kauf!

Wir gehen an dem steinernen Schnörkel- und Kartuschenwerk der Parkeinfriedigung vorbei zum Haupttor. Eichendorffs Taugenichts-Stimmung! Gleich daneben führt ein steiler Pfad für „Unbefugte" in Wälder und wilde Gebirgszenerien nach Hösel. Und zwar durch ein Gebiet, dessen Höfe sich durch zoologische Beinamen auszeichnen: es gibt da einen Hasenbruch, ein Bockshäuschen, ein Bocksmaul — den Esel erwähnten wir schon — weiter einen Roßkoten, einen Hennenbruch, Am Schwanen, einen Hof Turteltaube, den Alten Kradepool (Krähenpool), sowie aus der botanischen Fakultät einen Palmbaum, Tannenbaum, Sonnenblum. Die Höfe Dammerich und Blommerich südwestlich von Landsberg mögen die amüsante Sprachstudie abschließen.

Geht man vom Haupteingang zum Schloß Landsberg die Mülheimer Straße weiter, so tauchen bald zur Rechten die geschweiften Hauben der Türme von Schloß Hugenpoet auf. Keine

Schloß Landsberg.

zweihundert Meter sind's bis dahin. Man hat von der Straße aus einen prächtigen Blick auf die Gebäude der vornehmen Wasserburg aus braunen Backsteinen mit schönen Eckbossen. Blühende Sträucher stehen in Kübeln auf der breiten Schloßbrücke, hohe silbrige Laubbäume verleihen dem feinen Ziegelbau, der mit niederländischen Renaissanceschlössern an Zurückhaltung und Würde wetteifert, einen edlen Rahmen. Und man würde, ins Träumen geraten, nicht verwundert sein, wenn im Schloßhof eine Gesellschaft in bunten Samtröcken und Allongeperücken auftauchte — wenn nicht die weiße Rauchfahne des Personenzuges nach Mülheim die Szenerie modernisierte: dicht neben den Schloßmauern laufen die Eisenschienen in die Ruhrniederung.

Wir kehren um und biegen beim Bahnhof Kettwig rechts um die Bergnase in das Vogelsangbachtal ein. Es ist neben dem Angerbachtal der Stolz von Heiligenhaus. Auf breiter, gut gepflegter Fahrbahn geht's an einer friedlich im Grünen gelegenen Fabrik vorbei, die ihre Geldschrank-Kolosse in alle Welt verschickt. Der Schlauch eines Tunnels nimmt uns auf, und beim Verlassen liegt eine milde Landschaft in vier Ausschnitten vor uns, die von den fünf hohen Bruchsteinpfeilern der Strecke Kettwig-Heiligenhaus eingerahmt werden.

In sanftem Schwung zieht sich die Straße zwischen grünen Hängen, an Walkmühlen und Teichen vorbei zur Talburg, wo wir links in einen Waldpfad einbiegen. Die hellen Farben des Kräutchens Rühr-mich-nicht-an, der scharfe Geruch von wildem Hopfen, das murmelnde Erzählchen des Baches, all das begleitet uns bis zu dem in silbergrauen Weiden eingesponnenen Sägewerk Laupenmühle. Wieder geht's rechts über die Wiese und durch das Mühlengehöft auf die Vogelsangbachstraße, die wir bis Roßdelle einhalten. Hier wandert's sich einsam. Bald tief unter uns, bald wieder jenseits der schmalen Wiese am Waldrand läuft der klare Bach zu Tal, überdacht von den Schirmblättern der Pestwurz. Bei Roßdelle, einem stattlichen Gehöft, entschließen wir uns die großen Straßenkehren nach Heiligenhaus hinauf zu wählen; schöner ist freilich die Wanderung dem munteren bergischen Bach entlang zur Abtsküche. Aber der sinkende Tag zwingt zum Abbrechen der Nachmittagswanderung. Unter schwer mit Früchten gesegneten Obstbäumen, an sauberen Häuserchen, abgeernteten Kornfeldern und sommerlichen Gärten vorbei, in denen die Bohnen lustig rot und weiß blühen, führt uns die Chaussee, allmählich in die städtische Ordnung der Wülfraiher Straße übergehend, nach Heiligenhaus, der Stadt der Schlösser anderer Art als der vor einer Stunde an der Ruhr geschauten.

Vor dem schmucken Rathaus wartet die Elektrische nach Velbert und zum Wuppertal.

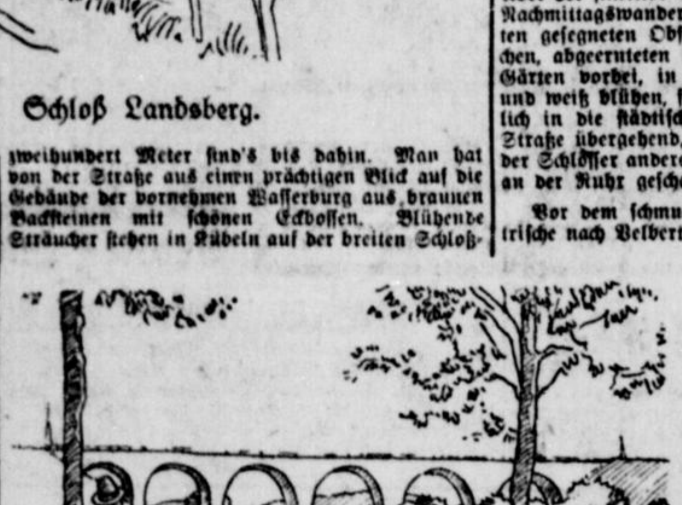

Brücke über das Vogelsangbachtal.

Wettbewerb.

Mehr als Mark 2600.— Geldpreise (1. Preis Mark 300.—) hat der Verkehrsverband Weserbergland Hameln für einen photographischen Wettbewerb ausgesetzt. Jeder kann sich beteiligen, der gute Bilder bis 30. 9. 1927 an die Geschäftsstelle Hameln einreicht, von wo unentgeltlich ausführliches Preisausschreiben anzufordern ist. Eine Ausstellung der Bilder erfolgt in Hameln Mitte Oktober.

Meschede.

Es ist gut für uns Deutsche, daß der Wandertrieb unserer Vorfahren in dem heutigen Geschlechte nicht erstorben ist, denn er zwingt die in Industriezentren und Großstädten zusammengepreßten Volksmassen, wenigstens am Wochenende, hinauszueilen in die frische, freie Natur. Auch ist zu begrüßen, daß das deutsche Volk die Schönheit seines Landes in den letzten Jahrzehnten neu entdeckt hat und einsieht, daß man nicht nach Italien und Spanien zu reisen braucht, um Naturpracht bewundernd zu genießen. Diese Länder sind nicht mehr Gegenstand allgemeiner Sehnsucht. Deutschland hat sich selbst gefunden.

Ein besonderes Glück ist es für unsere westdeutsche Industrie- und Großstadtbevölkerung, daß sie in stündlich erreichbarer Nähe das romantische Sauerland vor sich hat. Was könnte es Schöneres geben als eine Sonnenfahrt in dieses feierlich-ernste Bergland voller Mannigfaltigkeit, wo kein Berg, kein Tal, kein Wald, kein Städtchen und Dörfchen dem andern gleicht!

Überall im Sauerland ist es schön! Und doch scheint es, als ob manche Punkte aus dem Füllhorn der Schönheit besonders reichlich beschenkt worden seien. Nach allgemeinem Urteil gehört Meschede an der Ruhr zu diesen glücklichen, bevorzugten Orten. „In Meschede ist es schwer, traurig zu sein", schrieb schon vor Jahrzehnten unser westfälischer Dichter Ferdinand Freiligrath. Er hat recht. Die freundliche Stadt ruht inmitten bewaldeter bis zu 600 Meter aufsteigenden Bergzügen und Kuppen, zwischen denen in tiefen, engen Tälern klare, forellenreiche Gewässer sich der Stadt nähern, so daß das Gesamtbild aus der Vogelschau einer Windrose ähnelt. Die Henne speist die nahe der Stadt romantisch gelegene Talsperre, auf der eine Anzahl Boote (auch ein Motorboot) zur Fahrt über die 5 Kilometer lange Fläche einladen und an deren Ufern Angler Gelegenheit zu ihrem Sport haben. Zu Spaziergängen und prächtigen Ausblicken ladet der an der Talsperre liegende 56 Morgen große Stadtpark mit seinen verschlungenen Wegen und den zahlreichen Ruhebänken ein, wie auch die Wälder, die die Stadt umgeben und berühren. Meschede weist auch noch Überreste sehr alter Kultur auf: die Hünenburg aus vorchristlicher keltischer Zeit, die vollkommen wieder hergestellte Krypta aus dem 9. Jahrhundert (nur 4 solcher Krypten gibt es in Deutschland!), auf einem Bergvorsprung die Klause aus dem 11. Jahrhundert, bewohnt von einem Eremiten.

Man sieht es der Stadt mit den schmucken Häusern nicht an, daß sie eine über 1000 Jahre reichende Geschichte hat. Sie ist heute modern im besten Sinne des Wortes, weshalb auch die Zahl der Besucher von Jahr zu Jahr wächst. Meschede war schon oft das Ziel großer Wanderfahrten, die in Sonderzügen mehr als 1000 Teilnehmer brachten. Gute Hotels und Gasthöfe richten sich bei vorheriger Anmeldung auf einen starken Besuch ein. Der Verkehrsverein vermittelt gern, ... Familien- und Freundschaftsgruppen genießen die Besucher die zahlreichen Naturschönheiten, ... „das Herz des Sauerlandes", wie Meschede ... send genannt wird, aufweist. Auch im ... finden viele Naturfreunde Erholung in den ... schneiten, stillen Bergwäldern, deren Hänge ... len Stellen zum Schneeschuhlaufen geeignet ... Winterberg, das für den Wintersport besonders günstig gelegene, aber oft überfüllte Städtchen, ist von Meschede aus bequem zu erreichen.

Verkehrstechnisch hat Meschede günstige Verbindungen nach allen Richtungen.

Bad Liebenstein (Thür. Wald).

Die im Jahre 1926 durchgeführten Erweiterungen und Verbesserungen der gesamten Badeanlagen — Neufassung der Quellen, Ausstattung des Badehauses, Verschönerungen und Vermehrungen der Kuranlagen — haben ihre Einwirkung auf die Frequenz nicht verfehlt. Bis zum 3. August ist die Besucherzahl an ständigen Kurgästen um 800 Personen gegen 1926 gestiegen, d. h. im Verhältnis zum Vorjahre eine Steigerung von ca. 30 Prozent.

Kaiser-Karls-Bad heilt die Lunge in Bad Lippspringe. Verlangen Sie Prosp. 71/74 kostenl. (Bitte Adresse beacht). b28

b27

REISST IN DIE DEUTSCHEN NORDSEEBÄDER

BORKUM, JUIST, NORDERNEY, LANGEOOG, SPIEKEROOG, WANGEROOGE, WILHELMSHAVEN
HELGOLAND, CUXHAVEN, BÜSUM, ST. PETER-ORDING, WITTDÜN, WESTERLAND

Nach allen Nordseebädern besteht durchgehende Personen- und Gepäckabfertigung. Fordern Sie durchgehende Fahrkarten nach den Nordseebädern. Können Sie sie nicht erhalten, so teilen Sie dies dem Verband Deutscher Nordseebäder in Norderney mit.
+ PROSPEKTE und FAHRPLÄNE unentgeltlich durch die Badeverwaltungen und Reedereien sowie alle Reise- und Verkehrsbüros.

Bergisch, Oberbergisch, Sauerland usw.

[illegible] Station Wiehl, bietet Sommergäst. ruh. Aufenth., Nähe Schloß Homburg (Heimatmuseum), gel. fr. Lage, neuzeitl. Einr., hohe Zimmer, Bad im Hause, Veranda u. Balkon. — Postautohaltestelle. — Mäß. Preise. — Prospekt auf Wunsch. b7282

[illegible] waldr. Geg. i. Oberbg. f. Sommerg. [illegible] Rümbrecht 27. b7179

Sommerfrische und Erholungsheim Waldhaus Derschlag. Herrliche Lage im Oberbergischen, mitten in Tannen und Laubwaldungen, staubfrei gelegen, 10 Min. von der Bahn zu erreichen. Sehr gute Verpflegung. Hält sich bestens empfohlen. b6722

Sommergäste finden gute und frdl. Aufnahme i. Oberbergischen, schöne, waldreiche Geg. Sehr gute Verpfl. Pensionspreis 4 Rml. tägl. Nachlaß. Ermäß. August Norden, Niederseßmar, Bezirk Köln, im Aggertal. Tel. 866 Amt b7217 Gummersbach.

Erholungsbedürftige find. beste Verpfleg., sonnige Zimmer am Walde. eig. Landwirtsch. Milch nach Belieb. Preis 4 Mk., für Aug. 2.50—3 M. H. Erlinghäuser, Geringhausen, Post Rümbrecht. b7296

Sommerfrische im Oberbergischen. Schöne waldr. Geg. in d. Nähe v. Schloß Homburg. Vorzügl. Verpfl. Bad i. Hause. Landwirt Chr. Hein, Niederbierenbach, Post Rümbrecht, Bahnst. Wiehl, Rhld.

Pension im Oberbergischen. Waldreiche, ruhige Lage, gute Verpflegung. Pensionspreis 4.50 Mark. b6784 Heidberg, Post u. Bahnst. Wildbergerhütte. Rich. Sterzenbach.

Sommerfrische Hübender b. Wiehl i. Oberb. In waldr. Gegend u. wunderb. Lage b. wir Sommergästen ang. Aufenth. Sch. Gartenanl. Erstklass. Verpfleg. Badeeinr. Bahnstat. Wiehl. Teleph. 240 Amt Bielstein. Postauto-Verb. Pensionshaus Knotte. b7299

Pension Deutsch. Haus Niederbierenbach, Stat. Wiehl, Oberbrg. Bestempfohl. Haus. Vorzügl. Verpfl., 4 Mahlz. Balkone, Terrassen, gr. Luft- u. Sonnenbäder mit Wannen u. Brausen Pr. 4.50-5.00. Prosp. Bes.: Immenkämper. Fernspr. Rümbrecht 198

Der Luftkurort Eslohe eine Perle im Mittelpunkt des herrlichen Sauerlandes, bietet den Ruhe- und Erholungsbedürftigen einen frohen Aufenthalt inmitten prachtvoller Tannen- und Buchenwälder. Allgemein anerkannte gute Unterkunft und Verpflegung in Gast- und Privathäusern zum Preise von Mk. 4.50 bis 5,—. In der Zeit vom 1. Sept. bis 30. Juni 10% Preisermäßigung. Der Wochenendpreis beträgt 5.— bis 6.— Mk. Sonntagsfahrkarten nach Eslohe von allen größeren Industriestädten. — Auskunft: Verkehrs- und Kur-Verein e. V., Eslohe. Prospekt frei! b6452

Schön. Sommeraufenthalt u. gute Verpfl. Sommerfrische Arens Fretter, Sauerland 3 Min. v. Bahnhof. Pens.-Preis 4.50 Mk. Im September Ermäßigung. b7294

Privatsommerfrische „Gut Habbecke" bei Wenholdhausen (Sauerland). Ruh., staubfreie Lage, dir. am Walde. Höhenlage 350 m ü. d. M. Gedeckt. Balk., Glasveranda, Bad im Hause. Pensionspreis für Aug. 4.50 Mk., für Sept. 3.75 Mk. Inh. Frau Schröger, Fernspr. Eslohe 121

Sauerland. Waldr. Geg., schöne Zimm., reichl. Verpfleg., eig. Landwirtschaft, Bad, Klavier, Radio, Forellf. Rm. 4—4.50. Sommerfr. Kaufmann in Wenholthausen. b6885

Luftkurort Marsberg. Herrlichste Lage im den Sauerl. Bergen zu beid. Seiten der forellenreich. Diemel. Gute volle Pension tägl. 4 Mk. b7188 Pension Roland, Marsberg (Westf.).

Sommerfrische. Sommergäste finden ein schönes freundl. Heim u. gute Verpflegung bei Ernst Schmitz, Heister, Post Thünn, Bahnstation Wermelskirchen, Pr. 4 M. b7281

Borkum :: Nordsee-Hotel direkt am Meer. b7278 Volle Pension von Mark 8.— an. Prospekte in der Geschäftsst. d. Bl.

Belgien-Wenduyne am Meer. Savoy-Hotel und Beigut. d7154 Mäßige Preise. Komf. Vorzügl. Küche.

Ostseebad Kellenhusen Pensionshaus Bebernitz nahe an der See. Gute Hamburger Küche. Pensionspreis ab 15. Aug. 4.50 M. b7171

Ruh., kleinere b7302 Sommerfrische in waldreich. Gegend, vorzügliche Verpfleg. (eigene Landwirtsch.) bei mäßig. Preisen. Paul Funde, Ohl-Rönsahl, Teleph. Rönsahl 141.

Blankenberghe Hotel de la Paix Pavillon Royal (am Strande) Häuser 1. Ranges. Pensionspr. 50 frs. am Strande 55 bis 60 frs. a4

Kleines Reise-Erlebnis.

Mein gütiger Hausarzt hatte mir eine Reise nach Italien empfohlen. Ich fuhr also zunächst von Berlin nach München. Benutzte den Nachtschnellzug, um möglichst vor der drückenden Tageshitze geschützt zu sein.

In meinem Abteil saßen mehrere Herren und rauchten schwere Zigarren.

Es war kurz hinter Wittenberg . . . Ich hatte mich gerade bequem in meine Ecke gelehnt, und wollte ein wenig schlafen, als der Schaffner die Fahrkarten forderte. Siegesbewußt griff ich in die für derartige Wertsachen reservierte Tasche . . . suchte und suchte . . . drehte sämtliche vorhandenen Taschen um und um — — — aber vergeblich. Die Karte war nirgends zu finden. Ich mußte sie verloren haben.

Der Schaffner fand wenig Verständnis für mein Mißgeschick: „Ja — so leid es mir tut, mein Herr, dann müssen Sie eben nachzahlen."

Was blieb mir weiter übrig!? Ich ergab mich in mein Schicksal . . . und zahlte.

Mein Gegenüber schaute mich kopfschüttelnd an und lachte: „Das nennt man Pech! Reisepech!" Und zum Schaffner gewandt, fuhr er fort: „Was meinen Sie wohl, wie oft ich schon ohne Fahrkarte von Berlin nach München gefahren bin? Zehnmal — das reicht nicht aus."

Der Beamte, äußerst betroffen über das kühne Geständnis, sah sich den Aufschneider genau an und verließ dann das Abteil.

„Halle! Sieben Minuten Aufenthalt!"

Wiederum erschien der Schaffner. Aber diesmal nicht allein. Ein Kontrollbeamter folgte ihm. Mit der kennzeichnenden Miene eines Staatsbeamten wandte er sich an mein Gegenüber und sagte: „Hören Sie, mein Herr, Sie haben sich vorhin gebrüstet, mehr als zehnmal von Berlin nach München ohne Fahrkarte gefahren zu sein. Stimmt das?"

„Natürlich! Sogar auffallend!" erwiderte seelenruhig der Angeredete.

„Wissen Sie nicht, daß das strafbar ist? Daß auf diese Art Vergehen sogar Gefängnisstrafe steht? Wie haben Sie denn das überhaupt fertiggebracht?"

„Kunststück! Mit meinem Auto — — —"

(B. Z. a. M.)

Linz am Rhein.

Es gibt nur ganz wenige Städte am Rhein, die auf verhältnismäßig engem Raume so viele Vorzüge vereinigen wie Linz. Wer einmal an einem sonnigen Tage offenen Auges eine Rheinfahrt zwischen Bonn und Andernach gemacht, der hat auch sicher das freundliche und farbige Städtchen entdeckt, das mit seiner Fassade breit und behaglich an das rechte Ufer des Stromes sich hingelagert und dann kaskadenartig an seinen grünen Bergen emporklettert wie Efeugeranke an alten Eichen und Burgen.

Es ist nicht bloß ein verlockender Schein, der uns festhält und anzieht. Schon das mächtige Rheintor, um 1300 erbaut, schaut uns an wie ein wahrhafter und ernster Vertreter und Wächter einer echten altrheinischen Stadtherrlichkeit. Altes, individuelles Gepräge ist es, das die Stadt durch Jahrhunderte bis auf unsere Tage fast unversehrt bewahrt hat. Die vielen Fachwerkhäuser, uralte rheinische Bauart. Die gewundenen und geknickten Straßen, die sich hindurchzwängen, die bunte Farbigkeit der Fassaden, der reizvolle Wechsel der Hausgiebel, dazwischen hingestreut einige wenige Zeugen des bürgerlichen Renaissance- und Barockbaues aus dem 17. und 18. Jahrhundert, das spätgotische Rathaus mit breitvorgelagertem Markt, die das Ganze beherrschende formenreiche, spätromanische Pfarrkirche auf dem Martinsberge: alles das in seinem wunderbaren Zusammenklange ist ein köstlicher Genuß für jeden Freund alter städtischer Baukultur.

Die neuen Bauten, die um den alten Kern sich angesetzt haben, einfache Bürgerhäuser, Villen, aber auch monumentale Bauten haben sich durchweg in einer glücklichen Proportion zu der alten Stadt gehalten und so das Gesamtbild erweitert, ohne es zu stören.

Dieses reizvolle und liebliche Idyll einer alten Rheinstadt hat dazu den Vorzug, in eine auserlesene landschaftliche Umgebung eingebettet zu sein. An seiner Stirnseite der breite Rheinstrom, eingesäumt von einer schattigen Kastanienallee. An der Südseite lehnt sich dicht an der auch geschichtlich denkwürdige Kaisersberg mit großartigem Rundblick, an der Nordseite der rebenbekränzte Rheinheller mit gleichfalls prächtigem Ausblick, nur durch ein schmales Tälchen von ihm getrennt der Ockenfels mit der Ruine Burg-Lev, die nach jahrhundertelangem Verfall frisches Leben und neue Formen gewonnen hat. Dieses engere Bild umfaßt ein smaragdener Kranz von bewaldeten Bergen und Hügeln. Sanft ansteigende Wege und Pfade führen empor, zwischen ihnen schlängeln sich verschwiegene, schattige Täler.

Wer Ruhe und Erholung sucht, nervenstärkende würzige Luft einatmen möchte, abwechslungsreiches, buntes rheinisches Leben und Treiben genießen will, der greift nicht fehl, wenn seine Wahl auf Linz fällt. Es führt ihn außerdem wegen seiner trefflichen Bahn-, Schiffs- und Autoverbindungen leicht und bequem zu den schönsten Punkten des mittleren Rheines, des Westerwaldes und des Ahrtales.

Hermann Löns hat Wernigerode „die bunte Stadt am Harz" genannt. Man darf mit vollem Recht von „der bunten Stadt am Rhein" sprechen, wenn man an das farbenfrohe und formenschöne Städtchen Linz am Rheine denkt.

Nach Dollendorf am Rheine!

Heisterbach und Römlinghoven gehören zu Ober- und Nieder-Dollendorf.

Ländliche Stille beruhigt dich. Würzige Waldluft streicht von den Bergen und stärkt dich. Freundliche Gaststätten und beste Pensionen erfüllen alle deine Wünsche. Ragende Weinberge, gesegnete Obsthaine und duftende Gärten erfreuen dich. Schöne Spazierwege und Ruhebänke mit lieblichen Ausblicken laden dich ein. Beste Bahnverbindung mit Sonntagskarten, die elektrische Siebengebirgsbahn mit schnellen, bequemen Wagen, prächtige Dampfer und flinke Motorboote, Autos und Droschken bringen dich zu jeder Zeit in kürzester Frist zu allen beliebigen Punkten des Rheinparadieses und zurück zu uns ins ruhig schöne, heimische Dollendorf am Rheine. Jede gewünschte Auskunft erteilt sofort der Verkehrsverein Ober- und Niederdollendorf.

Mach dich auf der Hütte beliebt!

Grüß Gott, tritt ein, bring aber den ganzen Schmutz und Schnee gleich mit herein in die Gaststube. Belege dort ein paar Stühle, besser noch eine ganze Bank, warte bis alles genügend abgetropft hat und bestelle Tee und Bett.

Später schleife deine sieben Sachen hinauf und breite sie auf dem Bett aus, laß die Stiefel ja an den Füßen.

Vor dem Abendessen behandle deine Schwerkzeuge mit Gerlachs Präservativkreme, die andern Gäste lassen sich den Appetit dadurch sicher nicht verderben, stelle trotzdem die offene Dose nicht zu lange auf den Eßtisch.

Ziehe dann wieder die Stiefel an, sei kreuzfidel und singe bis nach Mitternacht, vergiß das Herz in Heidelberg nicht!

Türen, insbesondere die Haustüre schlägt man laut zu, damit es alle Gäste, falls sie schon schlafen sollten, auch wissen, daß jetzt Hüttenruhe wird. Pfeife im Bett noch ein paar Schlager und wirf die Stiefel vor die Tür.

Schnarche so laut du kannst. In der Früh, wenn in der Gaststube gelüftet wird, rasiere dich drunten, leg den Pinsel auf den Tisch.

Hängt Wäsche zum Trocknen, so wirf alles auf einen Stuhl, bis du deine Strümpfe gefunden hast. Laß dann den Berg auf dem Stuhl liegen, andere Leute suchen auch gern.

Vermale noch das Hüttenbuch, stemple ab, was du kannst, zahle und ziehe weiter.

Erzähle aber niemand, daß der Bergwachtfilm von der Familie Ekel doch ein großartiges Erziehungsmittel sei!

Gottlieb.

Bäder-Literatur.

Der schöne Kreis Ahrweiler. Verlag von Karl Kollbach jr. in Remagen, 1927.

Das vom Kreisausschuß herausgegebene sehr stattliche Werk veranschaulicht in 56 guten Photos die liebliche oder herbe Schönheit des Kreises an Rhein, Ahr, in der Eifel und der sogenannten Grafschaft. Ludwig Mathar-Köln schrieb ein schwungvolles Vorwort dazu, das den Weinorten und Tälern werbend gerecht wird. Der Kreis, der bekanntlich unter schweren wirtschaftlichen Sorgen zu leiden hat, will den Besuchern mit diesem Werk einen wertvollen Führer geben.

Trinkt **Fernet Branca** stärkend und verdauungsfördernd
Paul Engmann, Elb., [illegible] Generalvertreter

Teutoburger Wald, Waldeck, Harz, Thüringer Wald usw.

Landaufenthalt [illegible] Nähe der Edertalsperre bei guter Verpflegung (Preis 4.— Mk. ohne Neb. [illegible] 4 Mahlzeiten), für September [illegible] 3.50 Mk. d7297 [illegible] Sauer, Sachsenhausen in Waldeck.

Blomberg in Lippe Café u. Pensionshs. O. Röttger. Herrl. Waldtouren u. Ausflüge nach Bad Pyrmont u. Wainberg, Hermannsdenkmal — Externsteine. Pens.-Pr. 4.50 bis 5.00 Mk. Keine Nebenkosten. b6994

Bad Wildungen. [illegible] (nicht zu verwechseln mit Hotel [illegible] Königsquelle), dir. im Park an Quelle u. Badehaus — Pensionspr. 6—7 Mk. Vorteilhafte Wochenendpreise. — Autogarage. — Wagen am Bahnhof. — Tel. 119. Inh.: E. Todtenhausen. b5847

Erholungsuchende finden freundl. Aufnahme in reizvoll gel. Ort, in gesund. u. waldreicher Gegend. Nord-Lippe. Beste Verpflegung (4 volle Mahlzeiten). Pensionspr. Mk. 3.50. b7194 **W. Bauth, Lüdenhausen in Lippe.**

[illegible]

Bad Sassendorf heilt Rheuma, Herzkrankheiten, Skrofulose, Frauenleiden. Starke Sol- u. natürliche Kohlensäurebäder. [illegible] Kurhaus mit erstklassig eingerichteten Logierzimmern u. Badehaus. Mäßige Preise. Auskunft [illegible] Badeverwaltung Bad Sassendorf, Kreis Soest i. Westf. a353

Bethanien Christl. Erholungsheim in Deßbergen. Grafschaft Schaumburg. d7440 im schönen Wesertale, in der Nähe der Schaumburg, ladet Erholungsuchende freundlichst ein. Das Heim ist evangelisch. Elektrisches Licht u. Badeeinrichtung ist vorhanden. Tagespreis für volle Pension (4 Mahlzeiten) mit Zimmer [illegible] Fernsprech.: Rinteln 187. Prospekt a. Anfr.

Bad Salzuflen Hotel Fürstenhof A.-G. Familienhotel ersten Ranges, direkt am Kurpark und in der Nähe der Bäder. — Zimmer mit fließendem [illegible] Wasser. — Lift. — Jeglicher Komfort. — Zimmer von 3 Mark an. Verpflegung von 7 Mark an. Kein Weinzwang. [illegible] restaurant. — Fünf-Uhr-Tee. — Jeden Sonnabend Réunion. Autogarage. — Telephon 38 und 39. — Prospekte durch die DIREKTION E. MARAHRENS. 4297

Ruhe und Erholung finden Sie im Haus [illegible] am Obersee gelegen. [illegible] Beste Verpfleg., moderne Einrichtung. Pensionspreis 4.50 bis 5.00 Mk. [illegible] i. d. Herbstpreise. b7280

Haus Fürstenblick [illegible] Tambach-Dietharz. 500 Mtr. ü. d. M. Herrliche Lage, oberhalb des Ortes. Gute Verpflegung, mäßige Preise. Fernruf 42. [illegible] Fr. L. Jacobshöttes.

Westfälischer Hof Bad Reinhardsquelle anschl. an Bad-Wildungen. Anerkannt gutes Haus, gute Küche, bei 4 Mahlzeiten Pensionspreis 5.— Tägl. Kurkonzerte an der Georg-Viktorquelle. Herrliche Waldungen. Näher. auf Anfrage. Telephon Amt Wildungen 303. b6456

Bad Thal bei Eisenach. Ein Wald-Idyll im Thüringer Wald. Pension Villa Lindner, dir. a. Hochwald, Zimm. m. herrl. Blick n. d. Bergen. Reichliche Verpflegung, inkl. Zimm., ohne Mittagessen, Mk. 3.50. Prosp. frei. b7269

Arolsen, [illegible] für Sommergäste b. [illegible] geeign., [illegible] u. diese Zeit für Erholungsb. [illegible] Preis 3.50 Mk. b6420

Arolsen (Waldeck) im **Gasthof zum Stadtkeller** mit eigener Metzgerei im Hause, direkt am fürstl. Schloß u. herrlich. Wäldern geleg., finden Sommerfrischler und Erholungsuchende wunderbare Aufnahme bei bester Verpflegung u. soliden Preisen. Bad im Hause. Anfragen an den Inhaber: [illegible] Telephon 68.

Erholungsbedürftige find. [illegible] Herrl. Gart. [illegible] Mk. b7248 [illegible] Baduß., a. Weserberg.

Bad Pyrmont [illegible] nahe Bäder u. Quellen, Liegewiese, Zimmer mit gut. Verpfl. v. 6 Mk. an. b7266 Telephon 283.

Erholungsuchende (Herren od. Damen) finden in ruhigem Landhaushalt [illegible] Aufnahme. [illegible] Zimm. Gute Verpfl. Pensionspr. 4.50 M. [illegible] Kr. Warburg (Westf.)

Sommerfrischler finden freundl. Aufnahme (10 Minuten von Bad Sassendorf). Gute reichliche Verpflegung. Pensionspreis 3.50 Mk. b7[illegible] **Frau Landwirt Wwe. Witte, Lohne** bei Bad Sassendorf.

Rhein, Ahr, Mosel, Eifel usw.

Hotel und Pension „Im Krug", Oberwinter, Rh. Telef. 32. Amt Rolandseck. Bekannt. Haus, schöne Fremdenz., Saal, Terrassen, Garten, herrlich dicht am Rhein. Vereinen u. Gesellsch. bestens empf. b7094

Gut u. billig speist u. logiert man im Pensions- u. Speisehaus Leopold Königswinter a. Rh., Grabenstr. 16. Eigene Metzgerei d6450 Telephon 102

Bad Honnef [illegible]-Pension Lungen. Linzerstr. 78. Bekannt gutes Haus, sehr gute Verpfl. ([illegible] Mahlzeiten), sonn., luftige Zimmer, schön. Garten. Pens.-Pr. 5 Mk. b7018

Bad Honnef a. Rhein. Bahnhof-Hotel. Pension v. 5.50 an. Gut bürgerl. Haus. Wochenende 11 Mk. Telephon 323.

Bad Honnef a. Rh. In herrlichster Lage am Siebengebirge. **Privat-Pension Boeckling** Selhoferstraße 30. b6442 Moderne behagliche Zimmer, Bad, bekannt gute Küche, 4 Mahlzeiten. Preis 5 M. August 5.50 Mk.

Bad Honnef, Rh. Angenehmer Sommer-Aufenthalt m. u. o. Pens., g. Verpfleg., sonn. Zimm., schön. Garten, Bad. i. Hause. Pensionspreis 5.— Mark. d6877 Fr. W. Frömbgen, Linzerstraße 57.

Honnef-Rh. Pension Anker Linzerstraße 68. [illegible] Angenehm. Erholungsaufenthalt. Erstklass. [illegible] schöne Veranda, großer Garten. Zimmer mit u. ohne Pens. Penspr. 5 Mk.

Bad Honnef. [illegible]aufenthalt in einf. bürgerl. Hause [illegible] u. ohne Pens. von 4—4.20 Mk. d7[illegible] [illegible] Joh. Bast, Rommersdorferstr. 38.

Hotel Stuch, Unkel a. Rh. 1 Min. vom Rhein. Pensionspr. 5.50 Mk. bei 3tägig. Aufenth. bekannt gute Verpfl. u. schöne Zimmer. Für Vereine großer u. kleiner Saal. Für Kegelklubs neue Kegelbahn. Telef. 322 Amt Honnef. Weinversand in Flaschen u. Gebinden. d6[illegible]

Unkel am Rhein Hotel-Restaurant „Mürl". Fernruf Amt Honnef 418. Bad i. Hause, anerk. gute Küche, Pensionspreis 5 M (4 Mahlz.) einschl. Bed. Wochenende 11 M. Schöne Terrassen, Säle, Kegelbahn. b6433

Unkel a. Rh., Hotel-Restaur. Scheurenerhof. Angen. Sommeraufenthalt f. Erholungsbedürftige 5 Mk. p. Tag, 4 Mahlz., einschließl. Bed. Schön. Ausflugsort f. Vereine b. billigster Berechnung. Wochenende 11 Mk. — Telephon 229 Honnef. b6778

b7083 Priv.-Pension Unkel a. Rh. bietet Sommerfrischl. angen. Aufenth. Vorzügl. Verpfleg., vier Mahlz., schön. Garten m. Laube. Pensionspr. 5 M. Weinverk. i. Gl. u. Gebd. Eig. Wachst. W. Jos. Niederen, Unkel a. Rh.

Heimersheim a. d. Ahr Luftkurort :: Gasthaus Ahr gold, dir. a. Bahnhof u. Hauptstraße [illegible] Landskron. Pension zu billigsten Preisen bei bester Verpfleg. Wochenend 10 M. b6863

Wein-Pension [illegible] im bürgerl. Hause. Pensionspreis 5 Mk. bei guter Verpfleg. Peter Müller, Unkel a. Rh., Josefstr. 30.

Hotel Heilquelle Pension Oberlahnstein Fernr. Nr. 70. Besitzer A. Dellweg. Höhenl., herl. Aussicht auf Lahnstein, Rhein, Schloß Stolzenfels, schöne luft. Zimmer, gute, reichliche Verpflegung 5.— Mk. einschl. Bedienung. d7[illegible]

Landaufenthalt. Schöne gesch. Lage, Glashalle mit Terrasse. Herrl. Aussicht auf Rhein u. Ahrtal. Pens.-Prs. 4.50 Mk. Fr. A. Wolff, Leubsdorf bei Linz a. Rh.

Aßmannshausen a. Rh. „Hotel Jung z. Anker" Bestens empfohlen. Pensionspr. n. Uebereinkunft. Tel. 3. Telegr.-Adr.: Hotel Anker, Weingutsbes. d7[illegible]

Bad Honnef a. Rh. Pension Stätigen, [illegible] geleg. Pension am herrl. Annatal, viele Ruhebänke, gr. schattig. Garten a. Gebirge u. nahe Rhein. Vorzügliche Verpflegung Pr. 5 Mk., 4 Mahlz.

Rhens a. Rhein zwischen Stolzenfels u. Marksburg. **Pension [illegible]** Villa, großer Garten, Ausbl. a. Rhein. Schöne Gegend. Sommerfrischler find. gute Aufnahme bei bester Verpfl. Preis p. Tag 5.50 Mk. einschl. Nachmittagskaffee. b7036

Bad Honnef, Rh. Privatpens. [illegible] Reichenbergerstr. 28. Kleines, ruh. Haus, idyllisch gelegen, angenehm. Aufenthalt, anerk. beste Verpfl. Pensionspreis bei 4 Mahlzeiten 5 Mark. Keine Nebenk. Woch.-Ende 12 Mk. b7268

Rheinhotel Niederée - Thum Bad Niederbreisig Pensionspreis ab 6.50 Mk., 4 Mahlzeiten. Wochen-Ende 14 Mk. Rheinterrasse, Garage, Gesellschaftssaal. Prospekt zur Verfügung. Telefon Amt Brohl 46. d6776

Hotel Dinget Bad Niederbreisig, Rh. Inhaber: Joh. Emonds. [illegible] ruh. Lage, 1 Min. v. Rhein, 18 Betten. Saal. Gesellschaftszimmer. Kegelbahn. Pensionspreis von Mk. 5.— an. d7111

Bad Salzig a. Rh. Weinhaus Dietz. bietet seinen Gästen [illegible] Sommeraufenthalt. Vorzügl. Küche. Gute Verpflegung. Pension Mk. 5.—. Telephon 30. Gedeckte Rheinterrasse.

Luftkurort Rauenthal Rheingau HOTEL EIGS. Zimmer mit voller Verpflegung 4.50 Mk. mit Nachmittags-Kaffee. d7[illegible]

Rheinbreitbach a. Rh. Gasthof Marienberg. Gutbürg. Haus, vorzügl. Verpflegung, schöne Gartenanlage nahe am Walde, empfiehlt sich. Peter Jos. Brahm, Besitzer. b7251

Ruhebedürftige find. beste Aufn. in mein. in Nähe der Heilquellen u. Kuranlagen in ruhig. Lage bel. Privatpension b. voll. Verpfl. zu 5 M. u. [illegible] Bad-Neuenahr-Heerstr. 56. b7263

Kegelklub, der d. Ahr besucht, find. vorzügl. Aufn. u. Verpfl. Bundesbahn Hotel-Restaur. Westfälischer Hof, Bad Neuenahr. Tel. 194. Preise a. Anfr. b7101

Luftkurort **Rauenthal** d6738 im Rheingau. Hotel u. Gasthaus **Zur schönen Aussicht** Altbekanntes Haus. „Mutter Reuter." Bestempfohl. Fremdenzimm. mit gut. Pens. Groß. schatt. Garten. Besitzer: **L. Reuter,** Tel. 220 Amt Eltville. d6[illegible]

Pension Friedrich Gut bürgerl. Haus. Herrl. Rheinaussicht. Pens. 5—6 Mk. Tel. 34

Oberbreisig [illegible]

Bad Niederbreisig am Rhein. **Pension Holz** bietet Sommergästen angen. Aufenthalt. Ruh. Lage, bekannt gute Küche. Bad im Hause. Pensionspreis im Sept. 5 Mk. einschl. Nachm.-Kaffee. d7288

Pension Haus Rheinblick, Tel. Camp 35. Filsen a. Rh. bei Boppard. Pensionspreis 4.50—5.— Mk. b7068 P. Bonner.

Boppard am Rh. Pension Martin, Oberstr. 15. Herrl. staubfr. Lage i. Anlagen geb., direkt am Stadtwald gel. Schöner Garten u. Glasveranda. Gute Verpflegung. Preis für volle Pens. Mk. 5.50. Teleph. 380. b7010

WIRTSHAUS AN DER MOSEL ladet zur gründlichen Erholung ein. Gutbürgerl. Verpflegung bei mäßigen Preisen. Anfragen an das Gasthaus [illegible] LIESER. T. 107, Amt Bernkastel.

Camp am Rhein (vis-à-vis Boppard) Hotel-Rest. [illegible] Gutbürgerl. Haus. Pensionspr. 5 Mk. Großer Saal für Gesellschaften und Vereine. b7252

Sommerfrische Remagen, Rh. Privat-Pension [illegible] Bergstraße Nr. 12. Gutbürgerl. Küche, mäßige Preise. b7306

„Im Paradies" Haus [illegible], Höhenluftkurort [illegible] Nassau, am [illegible] des Westerwaldes, Straßen[illegible] u. Koblenz a. Rhein u. Mosel. Mittlere Höhenluft u. herrl. Umg. [illegible] Beste Verpfl. Ausk. bereitw. b7300

Gasthaus zum Schwan, Winningen. Herrliche Lage an der Mosel. Wunderbar. Garten, gedeckte Halle mit schönster Aussicht ins Moseltal. 25 erstklass. Fremdenzimmer mit 35 Betten, mit fließ. Wasser, warm und kalt. Pension von Mk. 5.50. Anerkannt gutbürgerliche Küche, vorzügliche Weine. Großer eigen. Weinbergsbesitz. Weinhandel. D. K. V.-Station, Bootsanlegestelle, Tankstelle, Auto-Garage. Telephon 106. d7[illegible]

Burgen a. d. Mosel Hotel Günther Telephon Amt Hatzenport 109. Herrliche Sommerfrische bei guter, reichlicher Verpfl. Pensionspreis 5.— M. Ruder-, Bade- u. Fischgelegenheit. Weine eigen. Wachstums. d6[illegible]

Bad Bertrich Pension Haus Stein. Gut renommiertes Haus. Pens.-Pr. nach Uebereinkunft. Telephon Nr. 66. b6436 Besitzer E. Stein.

Traben-Trarbach Mosel. Hotel u. Pension **Zur Gräfinmühle** Bes. Fritz Gerhardt, Tel. 331. Beste Verpflg., p. Tag v. 5.— M. an, einschl. Nachm.-Kaffee. Gut eingerichtete Zimmer, fließ. Wasser, 20 Betten. Schönes Gesellschaftszimm. f. Vereine u. Kegelklubs, schatt. Garten, eigener Weinbau und Konditorei. b6661

Luftkurort Zell (Mosel). Herrl. Lage, schöne Berge und Wälder. Luft. Zimmer. (Badegelegenheit.) Erstklassige Verpflegung, 4 Mahlzeiten, Preis 5.00 M. (Sehr ruhiges Haus.) b72[illegible] Privatpension August Gerbert, Zell (Mosel), Hauptstraße, Ecke Johannesstraße Nr. 1.

Nehmen Sie Bezug auf den „Reise- und Bäder-Anzeiger" d. General-Anzeigers für Elberfeld-Barmen bei allen Anfragen.

Thalia-Theater
Täglich 20 Uhr:

Das Tagesgespräch
!Die letzte Warnung!
J471
Die große amerikanische Sensations-Komödie in 5 Akten.
In der Hauptrolle: **Harry Hill**

MODERNES THEATER
Elberfeld

Morgen Sonntag vorm. 11 Uhr (Kassenöffnung 10.15):
Unser vollständiges Programm
Die Bräutigame der Babette Bomberling
Vorher:
Die Sporck'schen Jäger
Kleine Preise. Kleine Preise.

So ist lange nicht mehr gelacht worden
wie bei unserm Bomben-Lustspielschlager:

Die Bräutigame der Babette Bomberling

Eine tolle Geschichte voll Irrungen und Verwirrungen.
Regie: Victor Janson.
Die berühmtesten „Lustspielkanonen" haben sich hier zu einem überwältigenden Zusammenspiel in den Hauptrollen vereinigt — jeder ist eine Glanznummer.
Xenia Desni Hanni Weisse
JACOB TIEDTKE, BRUNO KASTNER, IDA WÜST, HERMANN PICHA, KURT VESPERMANN, WALTER RILLA, LYDIA POTECHINA — LIVIO PAVANELLI, FERD. v. ALTEN u. a. mehr.

Hierzu der ungewöhnlich spannende
Otto Gebühr
-Film:
Die Sporck'schen Jäger
Ein Wilderer-Drama aus den Masuren
nach dem vielgeles. Roman „Bataillon Sporck" von RICHARD SKOWRONNEK.
In den Hauptrollen: Otto Gebühr, WALTER STEINBECK — GRETE MOSHEIM — ANTON POINTNER u. a. erste deutsche Künstler mehr.
Kassenöffnung 2.00 Uhr.

Stadthalle Elberfeld.
Sonntag 21. August, abends 7 Uhr:
28. Sommer-Konzert
der Verein. Städt. Orchester Barm.-Elb.
Leitg.: Städt. Kapellm. Karl Gemünd.
Einlaß 6½ Uhr. j185 Beginn 7 Uhr.
Zeitkarten 4.–, Dutzendkarten 3.–, Einzelpreis 50 ₰.

BAVARIA
Täglich abends 8 Uhr:
Das große internationale Varieté-Programm.
h278
Morgen Sonntag:
2 Vorstellungen
Nachmittags 3½ Uhr das vollständige Abend-Programm und abends 8 Uhr.
Einl. 3 Uhr. Kassenöffn. 2½ Uhr.

Gneisenauerhof
E., Gneisenau- u. Ravensbergerstr.-Ecke.
Samstag den 20. August:
Italienische Nacht
mit großen Ueberraschungen u. Leitg. des Tanzmeist. H. K. Friedel.
Sonntag den 21. August: TANZ!

HANSA -Künstlerspiele
ELBERFELD — NEUMARKT
Das große j411
Sensationsprogramm
vom 16.–31. August 1927
10 erstkl. Nummern 10
Sonntag nachm. 4 Uhr und abends 8 Uhr Vorstellung.
Eintritt frei! Kein Weinzwang!

Ball-Haus Wald-Café
Elberfeld, Ronsdorferstr. 192.
Mittwoch, Samstag, Sonntag: **Gr. Ball!**
Großes Jazz-Orchester.
Schöne Garten-Restauration

ZOO
ELBERFELD
Sonntag 21. August: Billiger Sonntag!
Gr. Doppel-Konzert
Musiktemp. u. Waldschenke
nachmittags von 3½–7½ Uhr. j190
Gr. Abend-Konzert
von 8–10½ Uhr.
Erwachsene Mk. 0.50, Kinder Mk. 0.25.
Eröffnung des Kinderspielplatzes.
Während der Ferien: Täglich Konzert.

Hotel „V. r. K. D."
Elberfeld, Ecke Kirch- u. Burgstr.
Mittagessen für Sonntag 21. Aug.
Mark 1.50: Ochsenschwanzsuppe — Coburger Schinken, Sc. robert, m. Bohnensalat — Aprikosen-Eis
Mark 2.00: Ochsenschwanzsuppe — ½ Hahn mit Salat u. Kart. oder Mastkalbschulter i. Rahmtunke u. Blumenkohl polonaise — Aprikosen-Eis
Mark 3.00: Obiges Diner dazu Zanderfilet creme au gratin.
Täglich (abends) reichhaltige große Tages- und besondere Spezialitäten-Karte.
Außerdem bringen wir unsere Gesellschafträume zur Abhaltung von Familienfestlichk. in empfehl. Erinnerung. Otto Bachran, Direktor.

MIRKER FLORA
Sonntag 21. August 1927: h3882
2. Sommer-Fest
des Nordstädt. M. G. V. — Tanzen, Preisschießen u. and. Belustigungen.

Restaurant Triererhof
Elberfeld, Schloßbleiche 4/6.
Inh. Fr. H. Raimann
Empfehle meine bestzubereiteten Speisen (Mittagessen im Abonnement). Wicküler und Münchener Biere, eigene Kühlanlage.
Großbierausschank
Mühlenschötl, Eing. Mühlenstr.
½ Liter Wicküler 30 Pfg.
Preiswerte kalte u. warme Speisen. f7529

Café „Unter den Linden"
Schwelm
Telephon 154 Beyenburgerstr.
Beliebter Ausflugsort für Vereine, Gesellschaften, Ausflügler. Direkt am Walde gelegen. 330 Meter hoch. Schöne Gartenanlagen. Musikal. Unterhaltung.
Wein — Bier — Kaffee
Eigene Konditorei.
e91 W. Hustadt.

Deutscher Kaiser, Cronenfeld
Franz Lemoine. f136
Sonntag den 21. August, Anfang 4 Uhr:
TANZ!

U.T
ELBERFELD HERZOGSTR.
Die erste
große Nacht-Vorstellung
war vollständig ausverkauft.
Heute und folgende Tage abends 10,45 Uhr:
Das Werden des Menschen
Was jeder vor der Ehe und von der Ehe wissen muß.
Vorverkauf 3 bis 8 Uhr U.-T.-Kasse.

In unserem täglichen Programm bringen wir zwei hervorragende deutsche Großfilme: 1312
Die Feuertänzerin
7 blendende Akte
Schiff in Not
Ein Seemannsroman mit GRETE REINWALD, 6 Akte.
Sonntag Frühvorstellung
11–1 Uhr. „Schiff in Not"/„Die Feuertänzerin"

Im Salamander.
Anfang 8 Uhr. Kasse 11 Uhr.
Heute Samstag zum
20. Male:

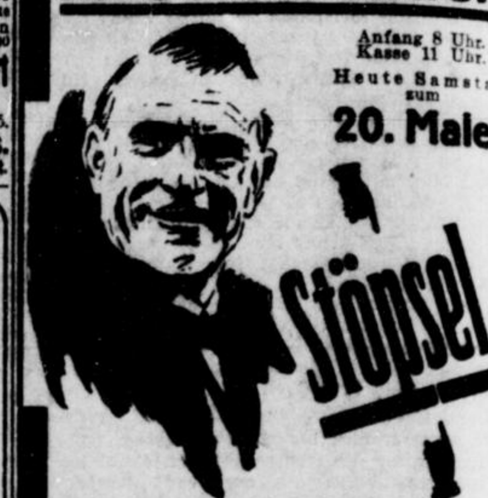

Ab Sonntag u. folgende Tage:
So hat das Wuppertal noch nie gelacht
wie bei
Weinreiß
in: j116
Vertagte Nacht!

Kraner Hof
Inh. W. Buessow bei Lüttringhausen Tel. 271 Amt Lenn.
Herrl. gel. Ausflugslokal. — Jed. Mittwoch ab 4 Uhr nachm.
Erstkl. Künstler-Konzert ausgef. v. Salon-Orchester
Eintr. frei. Fahrgel. Linie 12 ab Elb. d. B. Bergb. bis Stoßbis

Restaurant zur Hoffnung, Wermelskirchen
Fernruf 109. Inh. Hermann Hilbert. Fernruf
Bel. Ausflugsort im berg. Lande, herrl. gel. am Eschbach hält sich Sommergästen, Ausflüglern, Vereinen usw. schaften best. empfohlen. Pension im Hause. — Kaffee-Restauration nach altberg. Art mit besten Portion 1.50 RM. Schöne Gesellschaftszimm. m. Piano neuest. Kunstspielinstrument. Gartenanlagen. Kegelb. Größere Vereine erbitte vorherige Anmeldung.

Rennen in Haßlinghausen
Sonntag den 4. September 1927, nachmittags 3 Uhr
7 Rennen von Halb- und Vollblut
3000 Mk. u. Ehrenpreise. d610 Wettgelegenheit auf al. Plätzen

Wie kann ich mit meinen Kindern in aller Bequemlichkeit, für wenig Geld
eine fröhliche Rheinfahrt
unternehmen?
Nur durch die verbilligten
Ferien-Sonderfahrten
mit unseren Salondampfern „REX-RHENI" und „RHEINLAND".
zu dem Einheitspreis für Hin- u. Rückfahrt
Kinder RM. 1.- Erwachsene RM. 2.-
Jeden Dienstag, Mittwoch, Donnerstag, Freitag und Samstag nach Königswinter—Remagen—Linz. — Abfahrt 9 Uhr. Rückkunft 20 Uhr.
Kartenvorverkauf durch Verkehrsverein Elbf. Bahnhof Döppersberg; Verkehrsverein Alb. Baumgarten, Barm., Fritz Ebertstr. 8; ferner am Tage der Fahrt an unserer Abfahrtstelle Filzengraben (Hafeneinfahrt). — Erkennungszeichen unserer Dampfer „Rot-Weiß" im Schornstein.
Gebr. Weber · Dampfschiffahrt · Köln
Thurnmarkt 4, Fernspr.: Anno 5729, Mosel 522.
Bitte ausschneiden und aufbewahren!

Rennen
zu Düsseldorf
Sonntag den 21. Aug. } nachmittags
Mittwoch den 24. Aug. } 3 Uhr
6 Ehrenpreise, 70 000.- Mk. Geldpreise
Von 1–3 Uhr jede 10 Minuten Autobusverkehr vom Bahnhof zum Rennplatz. Preis 1 Mark.
Düsseldorfer Reiter- und Rennverein.

Zeitungs-Makulatur
billig abzugeben. Elberfeld, W.-Rathenaustr. 56.

Restauration zum Großmarkt
Alexanderbrücke. — — O. Wermes.
Samstag und Sonntag:
Das prominente Schrammel-Duo:
NEUBER - SCHRAMMER.
Zu regem Besuch ladet ein:
Willy Schwerdtmann, Geschäftsführer.

Borussia-Saal
BARMEN
Sonntags ab 6 Uhr:
Tanz
Jazzkapelle.

Schwaferts - Saalbau
Elberfeld-Sonnborn. e282
Jeden Sonntag und Mittwoch:
Konzert – Tanz!
Große Garten-Restauration.

Schloß Aprath.
Jeden Sonntag und Mittwoch:
KONZERT.

Jägerhof · Lichtenplatz
vorm. A. Küllsch — Telephon 4525.
Beliebt. Sommerlokal des Berg. Landes
Herrl. Garten- und Waldanlagen.
Täglich: Gr. Kaffee-Restauration
Jeden Mittwoch u. Sonntag: 1614h
Konzert u. Tanz.

Haus Stöcker
Dornap-Hahnenfurth
Jeden Sonntag e86
KONZERT.
Abf. ab G.-Markt 4 Uhr 30 u. 6 Uhr 21. Sonntagskarte nach Dornap-Hahnenfurth-Dornap R. M.

Sonntag den 21. August 1927

Leichtathletik-Länderkampf Frankreich-Deutschland

Die Landesmeister zur Stelle.

In Erwartung neuer Weltrekorde. — Deutschlands Zuversicht auf den Gesamtsieg.

Unter den leichtathletischen internationalen Veranstaltungen des Jahres 1927 nimmt der im Vorjahre vereinbarte Länderkampf mit Frankreich, der am Sonntagnachmittag im Stadion zu Colombes zum Austrag kommt, eine besondere Stellung ein. Erstmalig überhaupt treffen die Vertreter der beiden Nationen im friedlichen Wettstreit auf leichtathletischem Gebiete [illegible]. ganz genau trifft das nicht zu. Die erste Begegnung fand bereits im Vorjahre in Basel statt, nur daß zu den beiden Kontrahenten noch ein dritter Bewerber die Schweiz hinzukam. Jetzt stehen Deutsche und Franzosen unter sich. Die hervorragende Mission des Sports erlebt eine ihrer schönsten Erfüllung: deutsche Leichtathleten starten in Frankreichs Hauptstadt, messen ihre Kräfte mit dem Gegner auf der gleichen Kampfstätte, die bei den letzten olympischen Spielen ohne deutsche Beteiligung sah, vor den Augen von tausenden und abertausenden Franzosen. Sie wollen Zeugnis dafür ablegen, daß die Idee olympischer Wettkämpfe ohne die Deutschen nicht tragbar ist, aber sie wollen auch bezeugen, daß sie Sinn und Verständnis für die gemeinsamen Aufgaben der Menschheit, Förderung der Geistes- und Körperkultur, Pflege der internationalen Beziehungen als Aufgabe der nationalen Eigenart, für die vornehmsten Tugenden des menschlichen Geschlechts, Duldsamkeit, Ritterlichkeit und Kameradschaft gelten. Das ist die wichtigste Aufgabe der deutschen Expedition, der sich die Teilnehmer sowohl als auch die fraglos sehr zahlreichen Begleiter bewußt sein müssen. Die sportliche Bedeutung der Begegnung ist im Verhältnis hierzu sehr bescheiden, denn ein deutscher Sieg steht außer aller Frage. Ebenso wie wir bei dem Ländervergleich gegen die Schweiz den Hauptwert auf die Erhaltung der freundschaftlichen Beziehungen und ihrer Betonung nach außen hin legen, so sehen wir auch nach Paris weniger um eine Leistungsprüfung, die ja von vornherein entschieden ist, vorzunehmen, als unseren guten Willen zu praktischer Verständigung in Gemeinschaft mit den französischen Sportlern, die ja im nächsten Jahre unsere Gäste sind, zu betonen. Darum auch richtet sich das Interesse der ganzen Welt auf diese Begegnung, darum auch appellieren wir an unsere Teilnehmer und die Schlachtenbummler, [illegible]dige Vertreter des deutschen Sports zu sein und die Reise nach Paris nicht zu einer Vergnügungstour herabzuwürdigen. Mit Bedacht sind unsere besten Athleten ausgewählt worden, obwohl eine schwächere Vertretung auch ausgereicht hätte, sie sollen und werden ihr Bestes geben aus Hochachtung vor dem Gegner, aus Verehrung für den Vater der olympischen Spiele [illegible] dem wichtigsten Träger der Völkerverbrüderung im Sport, Baron Pierre de Coubertin, und aus Gefühl, Vertreter unseres geliebten Heimatlandes zu sein. Wir wissen, daß unsere Sportler uns Ehre machen werden, wir verlangen von unseren Begleitern, daß sie durch ihr Benehmen und durch taktvolles Bekennen zu ihrem Deutschtum uns keine Schande machen.

Frankreich, unser Gegner am Sonntag, hat in der Leichtathletik in den Nachkriegsjahren ganz [illegible]enswerte Fortschritte gemacht. Es gibt eine ganze Anzahl von Wettbewerben olympischer Art, in denen die Franzosen bessere Kräfte stellen vermögen als wir, und es kam sicher nicht von ungefähr, daß Frankreich bereits bei den olympischen Spielen 1924 in Paris hinter Amerika, Finnland, Schweden und England den fünften Platz zu belegen vermochte. Die Aufwärtsentwicklung hat auch dank der mustergültigen Unterstützung durch den Staat, die den sportlichen Behörden ein Vorbild sein könnte, angehalten. Und trotzdem . . . das Kräfteverhältnis Deutschlands zu Frankreich in der Athletik ist [illegible]a so wie das Frankreichs zu Deutschland im Tennis. Das soll uns nicht überheblich machen [illegible] auch den unbestreitbaren Wert dieses Ländervergleichskampfes nicht herabmindern. Wir können von unserem Gegner immer noch, auch wenn er schwächer ist, lernen, wie wir ihm andererseits gern Gelegenheit geben wollen, von uns zu lernen. Wie die nachstehende Aufstellung zeigt, haben beide Länder ihre z. Zt. besten Vertreter namhaft gemacht:

Deutschland:

Wettbewerb: 100-Meter-Lauf: Körnig, Houben; 200-Meter-Lauf: Körnig, Schüller; 400-Meter-Lauf: Büchner, Neumann; 800-Meter-Lauf: Dr. Peltzer, Engelhardt; 1500-Meter-Lauf: Bolze, Böcher; 5000-Meter-Lauf: Kohn, Petri; 110 Meter Hürden: Trotzbach, Steinbach; 4mal 100 Meter: Schüller, Dr. Wichmann, Houben, Körnig; 4mal 400 Meter: Büchner, Neumann, Schmidt, Dr. Peltzer; Hochsprung: Beetz, Köpke; Weitsprung: Dobermann, Schumacher; Stabhoch: Reeg, Werkmeister; Speerwerfen: Molles, Schlokat; Diskuswerfen: Hänchen, Hoffmeister; Kugelstoßen: Brechenmacher, Kulzer.

Frankreich:

Wettbewerb: 100-Meter-Lauf: Degrelle, Cerbonney; 200-Meter-Lauf: Degrelle, Cerbonney; 400-Meter-Lauf: Feger, Galtier; 800-Meter-Lauf: Martin, Baraton; 1500-Meter-Lauf: Biriath, Pelé; 5000-Meter-Lauf: Norland, Bedarri; 110 Meter Hürden: Sempe, Viel; 4mal 100 Meter: Degrelle, Cerbonney, Rousseau, Dufeau; 4mal 400 Meter: Feger, Wolljung, Martin, Fery; Hochsprung: Lewden, Cherrier; Weitsprung: Alzen, Flouret; Stabhoch: Bautier, Vintousky; Speerwerfen: Degland, Diringer; Diskuswerfen: Pierre, Bérenger; Kugelstoßen: Duhour, Noel.

In allen Disziplinen sind also die Landesmeister zur Stelle bis auf Sabatier und Coutland, die französischen Meister im Hoch- bezw. Weitsprung, die aber mehr als vollgültig ersetzt sind. Dagegen ist es um das Fehlen des französischen Rekordmannes A. Mourlon in den kurzen Strecken sehr schade. Mourlon hat bei den Pariser Meisterschaften 10,6 Sekunden gelaufen, eine Zeit, die ihm wahrscheinlich einen Platz beschert hätte. Nur in vier von den auszutragenden 15 Konkurrenzen, nämlich im 5000-Meter-Lauf, Hochsprung, Stabhochsprung und Kugelstoßen sind die französischen Landesrekorde besser, zwei dieser Rekordhalter, Lewden im Hochsprung und Bautier im Stabhochsprung, nehmen auch am Sonntag teil. Und nur im 800-, 1500-Meter-Lauf und im Speerwerfen wurden bei den französischen Meisterschaften bessere Leistungen erzielt, die aber auch z. T. deutscherseits schon erreicht und übertroffen wurden. Es würde zu weit führen, die einzelnen Leistungen aufzuzählen und zu vergleichen. Es geht schon aus dem hier Gesagten hervor, daß die Franzosen auf einen Sieg absolut keine Aussichten haben. Wahrscheinlich wird Deutschland mit einem ähnlich großen Punktvorsprung, wie im Vorjahre beim Dreiländerkampf, gewinnen. Beide ersten Plätze wird Deutschland in 100 Meter, 200 Meter, 400 Meter, 5000 Meter, in Weitsprung, Kugelstoßen und Diskuswerfen belegen. Von den Staffeln ist die kurze über 4mal 100 Meter überhaupt nicht zu verlieren und auch die 4mal 400-Meter-Staffel sollte an Deutschland fallen. Wir rechnen auch mit dem ersten Platz im 110-Meter-Hürdenlauf, im Speerwerfen und Stabhochsprung, doch sind hier Ueberraschungen nicht ausgeschlossen. Frankreich gewinnt wahrscheinlich den 800-Meter-Lauf, den 1500-Meter-Lauf und den Hochsprung. Selbst wenn es aber in der einen oder anderen Konkurrenz noch zum Siege kommen sollte . . . ein Gesamtsieg Deutschlands ist unzweifelhaft. Unsere Gegner auf dem Kontinent heißen Finnland, Schweden, vielleicht noch England. Auch Ungarn wird allmählich vielseitig extraklassig.

Um zu den einzelnen Konkurrenzen zu kommen: Im 100-Meter-Lauf kann Houben auf der schnellsten Bahn der Welt, der Bahn, die von selbst läuft, seinem alten Rivalen Körnig gefährlich werden. Kann . . . aber Körnig hat klugerweise eine Zeitlang Pause gemacht, während Houben sehr strapaziert wurde. Degrelle und Cerbonney sind kaum für weniger als elf Sekunden gut.

Im 200-Meter-Lauf heißt das Rennen Körnig oder Schüller . . . eine Meisterschaftsrevanche in Paris. Auch hier haben die Franzosen keine Chance. Vielleicht kommt Degrelle bei der guten Konkurrenz an den Landesrekord.

Im 400-Meter-Lauf stehen vier Leute, die sämtlich unter 50 Sekunden laufen können und wahrscheinlich unter 49 laufen werden. Vielleicht kann Feger sich hier einen zweiten Platz holen.

Seraphin Martin, der die 800 Meter bei den französischen Meisterschaften in 1,52,8 gewann, hat weder Peltzer noch Engelhardt zu fürchten. Man bedenke, daß Peltzers beste Zeit in diesem Jahre 1,57,1 war. Es wird sogar sehr schwer halten, Baraton, der bei den Meisterschaften Dritter mit 1,55,6 wurde, sich aber sehr verbessert haben soll, zu schlagen.

Bei den Mittelstrecken befinden sich die Franzosen in einer üblen Lage. Biriath ist über 800 Meter ausgezeichnet, besser vielleicht noch als Baraton. Martin ist auch Meister über 1500 Meter und sicherlich besser als Biriath. Scheinbar wollen sich beide schonen. Kann sich Baratou im 800-Meter-Lauf nicht durchsetzen, wird Martin wahrscheinlich auch noch die 1500 Meter bestreiten. Martin, Biriath und Pelé haben sämtlich die 4-Min.-Grenze unterboten. Dazu ist Böcher bei so guter Konkurrenz auch imstande. Er kann am Sonntag beweisen, ob er zur Extraklasse gehört, während wir für Bolze bangen, daß er nicht über den vierten Platz hinauskommt.

Den 5000-Meter-Lauf wird Kohn gewinnen, wenn er an seine Meisterschaftszeit von 15,03,2 herankommt. Petri hat in Norland, der in diesem Jahre schon 15,12 lief, einen sehr gefährlichen Konkurrenten.

Von den beiden Staffeln ist die über 4mal 100 Meter zu nennen, die auf beiden Seiten Läufer sieht, die alle unter 50 Sekunden laufen können. Die weniger bekannten Wolljung, ein Elsässer, und Fery dürfen gewiß nicht unterschätzt werden. Der Sieg wird hier vom besseren Wechsel abhängen. In beiden Staffeln dürften aber Weltrekorde nicht überraschen! Die deutsche Staffel hat in Düsseldorf schon 41 Sek., also den Weltrekord, erreicht und in der 4mal 100-Meter-Staffel haben die Amerikaner auch nicht mehr als 49 Sek. pro Mann gebraucht. Ist das Wetter günstig und die Bahn demzufolge „in Form", darf man schon etwas erhoffen.

Im Hochsprung soll sich Lewden von seiner Furunkulose wieder erholt haben. Dann wird er sicher an die 1,90 Meter herankommen, aber auch Cherrier, der bei den Meisterschaften Zweiter mit 1,80 wurde, hat die deutsche Meisterschaftshöhe von 1,88 Metern übersprungen. Hier werden wir uns vielleicht in den Schaden teilen.

Im Weitsprung ist keiner der beiden Franzosen für 7 Meter gut, und im Stabhochsprung ist Bautier lange nicht mehr an seinen Rekord von 3,81 herangekommen.

Im Diskus hat Frankreich niemanden, der 42 Meter erreicht, was Hänchen glatt gelingen sollte. Da Pierre immerhin Meister mit 31,28 wurde, kann Hoffmeister, dessen Aufstellung nicht ganz verständlich ist, leicht vom zweiten Platz verdrängt werden.

Im Speerwerfen hat Degland bei den Pariser Meisterschaften 58,61 Meter geworfen. Das ist eine Leistung, die Molles und Schlokat trotz ihrer 60-Meter-Würfe noch überbieten müssen. Diringer wird kaum 55 Meter überwerfen. Wenn es sich bewahrheitet, daß Duhour die Kugel 14,44 Meter gestoßen hat (fast 1 Meter besser als bei den Landesmeisterschaften), kann den Franzosen hier ein weiterer Sieg zufallen. Noel kommt nicht in Frage.

Bleibt der Hürdenlauf, bei dem der Rekordmann Sempé, dessen Bestleistung von 15 Sek. allerdings zwei Jahre zurückliegt, auf Platz kommen kann.

Bergische Kanukampfspiele.

Zu den Sportarten, die in den letzten Jahren besonders in die Höhe gekommen sind, gehört ohne Zweifel der Paddelsport. Um diesen Sport der größeren Oeffentlichkeit näher zu bringen und für ihn zu werben, veranstaltet am Sonntag dem 21. August die Barmer Paddler-Vereinigung e. V. im Uellebad bei Radevormwald Kanukampfspiele. Das Programm der Veranstaltung ist sehr reichhaltig, und da von zahlreichen Vereinen des Niederrheinkreises im Deutschen Kanu-Verband Meldungen abgegeben worden sind, so ist mit spannenden Kämpfen zu rechnen.

Im Geschicklichkeitsrennen, 100 Meter Rundpaddeln, werden sich Meyer-Bochum, Paulo-Essen und Kurt Heyer-Barmen um den Sieg streiten. Im Einerkampf dürfte Essener Kanugesellschaft trotz der Entsendung äußerst starker Mannschaften durch Bochum und Barmen Sieger bleiben. In den Wettkämpfen der Damen beteiligen sich Bochum und Barmen. Im Tauziehen werden Essener Kanugesellschaft und voraussichtlich ATV-Elberfeld in den Endkampf kommen. Im zweiten Geschicklichkeitsrennen, 50 Meter paddeln, lenzen, 50 Meter schwimmen und Boot mitnehmen, starten neun Personen. Schmidt-Barmen und Schmitz-Elberfeld sind die voraussichtlichen Sieger. Im Lanzenstechen wird Essener Kanugesellschaft unschlagbar sein. Das Hauptinteresse konzentriert sich auf die Staffette 4mal 125 Meter. Barmen und Essen, die beiden Sieger von Bochum, werden hier einen spannenden Endkampf liefern.

Während der Wettkämpfe finden in einem Nebenbecken Vorführungen der Deutschen Lebensrettungsgesellschaft statt, die erstmalig hier Gelegenheit hat, ihre so wertvolle Arbeit vor einem großen Publikum zu zeigen.

Die deutschen Kanumeisterschaften stehen in Hamburg auf dem Programm.

Leichtathletik im Reiche.

Im Reiche finden einige nationale Veranstaltungen statt. So wird bei den leichtathletischen Wettkämpfen des VfR Nellinghausen 08 die leichtathletische Elite Westdeutschlands fast restlos am Start sein. In den Junior-, Anfänger- und Jugendkonkurrenzen soll auch der Nachwuchs in stärkerem Maße zu Wort kommen.

Eine glänzende Besetzung hat das internationale 25-Kilometer-Laufen des Berliner Sportklubs Komet gefunden. Es haben sich 25 Läufer für diesen Wettbewerb eingeschrieben, darunter der Sieger von „Quer durch Berlin", Mottmüller-Riga, ferner der Franzose El Quasi und der Schweizer Rekordmann Schiavo, die auf den Marathonsieger Wanderer, den südostdeutschen Meister Schneider-Hirschberg, die Siegner Reichmann und Gerhard, Pürsten-Leipzig und andere bekannte deutsche Läufer treffen. Für die Rahmenwettbewerbe haben 200 Teilnehmer gemeldet. Kleinere leichtathletische Sportfeste sind dann noch in Nordhausen, Frankfurt a. d. Oder und Königsberg.

Barmer Kampfspiele

am 11. September im Barmer Stadion.

Die Ausschreibung für die leichtathletischen Wettbewerbe ist in diesen Tagen den Vereinen des Stadtverbandes für Leibesübungen zugegangen. Alle Arten des olympischen Sports sind hierin vertreten, so daß es auch dem kleinsten Verein möglich sein wird, an dieser Riesenveranstaltung teilzunehmen. Die Leitung der Wettkämpfe liegt in den Händen eines technischen Ausschusses, in dem alle Verbände vertreten sind. Um eine reibungslose Durchführung der Veranstaltung zu erreichen, bedarf es vor allen Dingen der pünktlichen Meldung der Vereine. Es wird jetzt schon darauf hingewiesen, daß nach dem 1. September unter keinen Umständen noch Meldungen entgegengenommen werden. Die Vorkämpfe beginnen bereits Sonntag, vormittags 8 Uhr, während die Hauptkämpfe nachmittags von 3 Uhr an zur Durchführung gelangen.

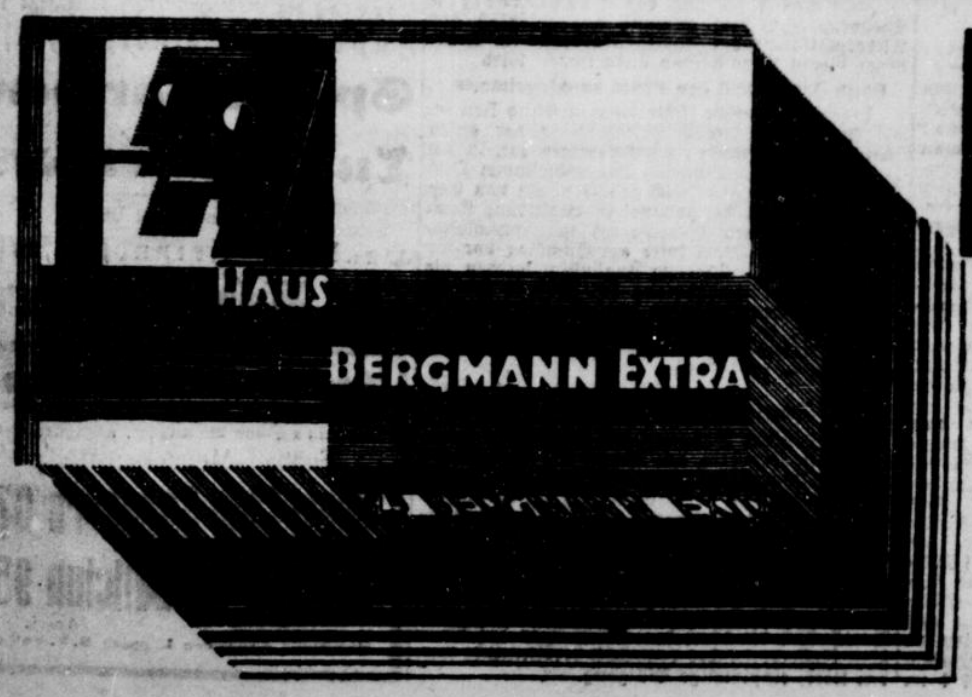

DAS EREIGNIS
AUF DEM ZIGARETTENMARKT

Im Streben nach höchster Vollendung unserer Marken ist es uns gelungen, die volkstümliche Edelzigarette zu schaffen. In neuem, verstärktem Format, in überragender Qualität und künstlerischer Ausstattung erfüllt

BERGMANN-EXTRA 4 ₰

bei niedrigem Preis die höchsten Ansprüche des Rauchers.

Haus Bergmann Zigarettenfabrik A-G Dresden

Der Kampf beginnt!

Die Meisterschaftsspiele im Berg.-Märk. Bezirk.

Im ganzen Gebiete des Deutschen Fußballbundes beginnen am Sonntag die Meisterschaftsspiele. Reichlich früh zwar, doch gerechtfertigt durch die im kommenden Jahre in Amsterdam stattfindenden Olympischen Spiele, an welchen sich auch der Deutsche Fußballbund mit einer Ländermannschaft beteiligen wird. Bis dahin muß dann allerdings der „Deutsche Meister 1928" ermittelt sein, um die auserkorenen Spieler der Ländermannschaft, welche wohl vorzugsweise den am Endkampf beteiligten Mannschaften entnommen werden dürften, frei zu bekommen. Die Vereine dürften dazu den frühen Beginn der Meisterschaftskämpfe nur begrüßen, denn in den Vereinskassen herrscht Ebbe, während die Unkosten für den Trainingsbetrieb, die Ausgaben für Sportlehrer und Platzmieten auch in der fußballosen Zeit getragen werden mußten. Die Meisterschaftsspiele üben nun eben mal einen besonderen Reiz auf die Zuschauer aus. Der Kräftevergleich ist bei den Meisterschaftskämpfen ungleich spannender und der gebotene Sport besser, denn die Vereine sind schon im ureigensten Interesse gezwungen, ihre besten Leute ins Feld zu stellen. So wäre nun alles wohl bestellt um die Meisterschaftsspiele, wenn nicht in den letzten Jahren sich Uebelstände breit gemacht hätten, die geeignet sind, das Ansehen des Fußballspieles als Volkssport herunterzusetzen. Der Sensationsbetrieb auf den Sportplätzen nimmt überhand. Fanatische Parteinahme in der subjektivsten Form trübt den klaren Blick des Sportlers. Gewinnen um jeden Preis ist die Parole, und in diesem Chaos des von den sportsachunverständigen Zuschauern angefachten Meinungskampfes gehen die Nerven der Spieler und Schiedsrichter zugrunde. Schon lange haben die Verbandsbehörden erkannt, daß hier Hilfe not tut. Scharfe Strafmaßnahmen sind für die neue Saison vorgesehen, und doch kann nur eine Aenderung der Zustände eintreten, wenn auch in den weitesten Kreisen der Zuschauer der Gedanke Wurzel faßt, daß von ihrer Objektivität und idealsportlichen Gesinnung die Ruhe auf den Sportplätzen und darüber hinaus, das Ansehen des Fußballspieles abhängt. Sollten sich aber trotzdem auf den Sportplätzen Elemente breit machen, die den geordneten Spielbetrieb zu zerstören drohen, dann ist den Vereinen zu empfehlen, zur Selbsthilfe zu greifen und rücksichtslos von ihrem Hausrecht Gebrauch zu machen. Vorläufig wollen wir jedoch den Teufel noch nicht an die Wand malen und auf einen reibungslosen Verlauf der Punktekämpfe hoffen.

I. Bezirksklasse.

Die Repräsentationsklasse des Bergisch-Märkischen Bezirks hat gegenüber dem Vorjahre insofern eine Aenderung erfahren, als die beiden bergischen Vereine Sportklub Cronenberg und BfB. Remscheid ausgeschieden sind und dafür zwei Düsseldorfer Vertreter, und zwar Rasensport Gerresheim und Viktoria Düsseldorf aufrücken. Den beiden Neulingen wird eine beachtenswerte Spielstärke nachgerühmt, so daß sie in den Meisterschaftsspielen wohl vollwertig werden bestehen können. Die Gruppeneinteilung ist die gleiche geblieben wie im Vorjahre. Rasensport Gerresheim wurde der Gruppe B und Viktoria Düsseldorf der Gruppe A überwiesen. In Gruppe A hat die Düsseldorfer Fortuna auch in diesem Jahre wieder die besten Aussichten auf die Erringung der Gruppenmeisterschaft, die höchstens von Düsseldorf 99, Solingen-Gräfrath und Sportklub Sonnborn streitig gemacht werden könnte. In Gruppe B zeigt neben Turu Düsseldorf noch zur Zeit der BV. 04 Düsseldorf beachtenswertes Können. Im übrigen scheint uns diese Gruppe von einer gleichwertigeren Spielstärke, die wieder zu harten Kämpfen, genau wie im Vorjahre, führen wird.

In Gruppe A trifft der Meister Fortuna Düsseldorf am Sonntag auf die Sportvereinigung Solingen-Gräfrath und wird wohl, da das Spiel in Düsseldorf stattfindet, beide Punkte erringen. Die Gräfrather haben bisher in der neuen Saison ihr Können noch nicht beweisen können, doch sollten sie in der Lage sein, hartnäckigen Widerstand zu leisten.

Offener in seinem Ausgange ist da schon das Treffen Ratinger SpV. gegen Viktoria Düsseldorf. Beide Mannschaften sind sich gleichwertig und eine Teilung der Punkte scheint uns nicht ausgeschlossen.

Das dritte Spiel der Gruppe A führt in Elberfeld auf dem Sportplatz an der Hauptstraße den SpKl. Elberfeld-Sonnborn und den Solinger FC. 95 zusammen. Obwohl die Sonnborner Elf ihre vorjährige Form noch nicht erreicht hat, wird sie stark genug sein, die Solinger zu schlagen, denn die starke Hintermannschaft der Elberfelder ist die beste Gewähr für den zu erwartenden Erfolg.

In Gruppe B spielt vormittags in Düsseldorf die „Turu" gegen Eller 04. Auch hier hält es außerordentlich schwer, den Sieger vorauszusagen, denn der Düsseldorfer Technik wird vollwertig aufgewogen durch den Kampfgeist der Elleraner. Der Ausgang dieses Treffens wird für die künftige Tabellengestaltung von großer Bedeutung sein.

Nicht weniger wichtig ist das Meisterschaftstreffen BfL. Benrath gegen SSV. Elberfeld. Zweimal konnten die Benrather in der vergangenen Saison über ihren morgigen Gegner siegreich bleiben, ob es ein drittes Mal gelingt, steht jedoch noch sehr in Frage, denn in den beiden Spielen des Vorjahres zeigten sich die Elberfelder jedes Mal als die im Felde bessere Elf, und nur durch Glück konnten die Schloßstädter die wertvollen Punkte erringen. Der Ausgang des Treffens wird daher mit Spannung zu erwarten sein.

Auf Mallack wird Schwarz-Weiß Barmen versuchen, entgegen aller Tradition gegen die Elberfelder Germania zu gewinnen. Bei genauer Betrachtung der gegenseitigen Spielstärke ist dieses jedoch noch keineswegs so gewiß. Wohl hat Barmen ein besseres Verständnis in allen Reihen, doch ist auch stark mit der Durchschlagskraft der Elberfelder Stürmer zu rechnen.

II. Bezirksklasse.

Auch in der zweiten Bezirksklasse setzen am Sonntag die Meisterschaftsspiele mit aller Macht ein. Durch den Aufstieg verschiedener Vereine der Gauklasse sind die Vereine in der 2. Bezirksklasse so zahlreich geworden, daß man sich zur Meisterschaftsspielaustragung in drei Gruppen entschloß. Der Terminkalender sieht nun für Sonntag folgende Spiele vor:

Gruppe Barmen.

Zwei Ortskämpfe werden gleich großes Interesse auch für die Spiele der 2. Bezirksklasse aufbringen. Im Hösen, der Sportplatzanlage der Barmer „Tura", trifft der Platzverein auf den Lokalrivalen Barmer SpKl. und in Velbert stehen sich der BV. und der FBKl. 02 im Punktekampfe gegenüber. Der FC. Schwelm trifft auf eigenem Platze auf den SSV. Velbert, dem alten Rivalen aus der Gauklasse, der gleich seinem morgigen Gegner den Weg in die höhere Klasse fand.

Gruppe Solingen.

Solingen 98 hat, auf eigenem Platze spielend, große Aussichten, gegen den Wever SpV. zu gewinnen, dagegen ist das Treffen Walder BSpV. gegen SSV. Sudberg in seinem Ausgange durchaus offen. BV. Cronenberg und Alemannia Vohwinkel werden sich, wie so oft in den letzten Jahren, einen spannenden Kampf liefern, wobei die Cronenberger als die Aussichtsreichsten erscheinen.

Gruppe Remscheid.

BV. Lüttringhausen wird Mühe haben, dem SSV. Remscheid nicht beide Punkte zu überlassen. Als sicherer Sieger wird dagegen Langerfeld über Wermelskirchen zu betrachten sein und auch der BV. Remscheid wird über FC. Lennep triumphieren können.

Die Freundschaftsspiele

der noch nicht mit Meisterschaftsspielen beschäftigten Mannschaften der unteren Spielklassen dauern an. Union Elberfeld erhält Besuch vom Rheine und wird mit dem VfB. Biebrich seine Kräfte messen. Germania Küllenhahn spielt anläßlich seines Stiftungsfestes gegen den SpV. Tönisheide. BSpV. Vohwinkel und BSpV. Elberfeld werden sich ein spannendes Treffen liefern. Die zweite Elf der Elberfelder Union spielt außerdem noch gegen die erste Elf von Schwarz-Weiß Silschede und die Reservemannschaft des SSV. Elberfeld gegen die Reserveelf von Solingen-Gräfrath.

Ein Treffen von besonderer Bedeutung gibt es am Sonntag in Barmen an der Schützenstraße, wo die SpuSpVgg. ein Freundschaftsspiel gegen BC. 05 Düsseldorf austrägt. Die Düsseldorfer müssen sich vorsehen, wenn sie nicht gegen die spieltüchtigen Barmer eine glatte Niederlage erleiden wollen.

Handball im W. E. V.

Bergisch-Märkischer Bezirk.

Mit Rücksicht auf das repräsentative Spiel der bergisch-märkischen Bezirkself gegen Südwestfalen am kommenden Sonntag ist der Beginn der Punktespiele, der ursprünglich für den 21. August vorgesehen war, um vierzehn Tage verschoben worden. Der technische Bezirksausschuß hat den heutigen Samstag abermals zu einem Probespiel vorgesehen, nachdem die Bezirksvertretung noch vergangene Woche auf den Plan trat. Ueber den Wert derartiger Treffen kann man nun verschiedener Meinung sein, um so mehr, als die Leistungen der Bezirksvertreter bisher stets mehr oder weniger schwankten. Einen Vorteil werden sie sicherlich haben: die Spieler lernen sich gegenseitig kennen. Die Akteure, die sich in Remscheid nun gegenübertreten, sind im großen und ganzen dieselben wie in den vorhergehenden Kämpfen. Die A-Mannschaft, die voraussichtlich die endgültige Aufstellung bedeutet, setzt sich wie folgt zusammen: Mangiameli DSC. 99, Bartz Eller, Frohn Turu, Koch Eller, Jöck Polizei Düsseldorf, Gutgar Eller, Gesch Polizei Elberfeld-Barmen, Wilke Tura Barmen, Walkernagel Polizei Düsseldorf, Böhm, Westkamp Polizei Remscheid. Die B-Mannschaft hat folgendes Aussehen: Hupfeld Polizei Remscheid, Braselmann Tura Barmen, Wolf Solingen 95, Tepel Schwarz-Weiß Barmen, Knigge Polizei Remscheid, Eckert Polizei Elberfeld-Barmen, Hartmann Tura Barmen, Dresbach Germania Remscheid, Gathmann Schwarz-Weiß Barmen, Flocke, Otto Solingen 95.

*

Im übrigen ist der Spielbetrieb gegenüber den Vorsonntagen weniger umfangreich. Dies ist darauf zurückzuführen, daß die Vereine von der Verschiebung des Meisterschaftsbeginns nicht offiziell Kenntnis erhielten. Tura Barmen trifft im Hösen, nachmittags 4 Uhr, auf die Düsseldorfer Turu. Schon seit Jahren lieferten sich die Gegner stets spannende, faire und gleichwertige Kämpfe, die fast dauernd mit wechselndem Erfolge endeten. Auch diesmal ist mit einem spannenden Treffen zu rechnen, dessen Ausgang ungewiß ist. Viel Interesse wird man den beiden Gastspielen des SC. Münsterbusch Aachen im Wuppertal entgegenbringen. Heute, Samstag, treten die Aachener, denen ein guter Ruf vorausgeht, der Sportgemeinde Langerfeld entgegen und Sonntag vormittag weilt Münsterbusch bei Viktoria Barmen. In beiden Kämpfen werden die Besucher das Können der Wuppertaler auf eine harte Probe stellen.

Sportgemeinde Langerfeld hat vormittags 10 Uhr an der Leibbuschstraße Germania Elberfeld verpflichtet. Beide Mannschaften haben eine wesentliche Formverbesserung zu verzeichnen. Eine Voraussage ist unter diesen Umständen unmöglich.

SC. Sonnborn erhält Besuch vom BV. Velbert. Nach dem letztsonntäglichen Ergebnis dürfen die Sonnborner den Gegner keineswegs zu leicht nehmen. Eine Ueberraschung wäre dann nicht ausgeschlossen.

SC. Barmen mißt an der Zollstraße seine Kräfte mit dem SSV. Velbert. Die Gäste werden eine Niederlage kaum verhindern können.

Polizei Elberfeld-Barmen fährt zu Eller 04. Die Düsseldorfer haben in etwa ihre alte Form wieder erreicht, so daß den Wuppertalern das Siegen nicht leicht werden wird.

TuSpV. Ronsdorf tritt erstmalig wieder auf den Plan. Als Gegner ist der Klassenneuling Germania Remscheid gewonnen worden. Da die Ronsdorfer Monate nicht mehr spielten, ist der Ausgang völlig ungewiß.

Aus Düsseldorf sind folgende Spiele bekanntgeworden: Polizei gegen Viktoria, Jugend Reuß gegen Rheydter SV., Ratingen gegen SV. 04, BC. 05 gegen VfB. 10, Düsseldorf 99 gegen Fortuna, SSV. Mettmann gegen Benrath-Hassels.

Die erste Handballelf von SSV Elberfeld weilt am Sonntag in Benrath, um dort vor dem Fußballspiel ein Stelldichein zu geben. Die Blauweißen müssen ohne Graf, Eigen, Klein antreten, doch kann man trotzdem der Elf einen Sieg zumuten.

Tennisländerkampf Deutschland — Schweiz.

Am Samstag und Sonntag steigt in Luzern ein deutsch-schweizerischer Tennis-Länderkampf. Für Deutschland spielen Dr. Buß, Prenn, Gosewich, Wetzel, Kleinschroth, Siedhoff, Kuhlmann, Dr. Buß-Oppenheimer, Kleinschroth-Prenn, Wetzel-Fuchs und Siedhoff-Gosewich. Die Vertreter der Schweiz sind: Aeschliman, Brändlin, Birki, Ferrier, Grenus, Martin, Raisin, Schoeller, Simon, Syz, Wuarin. An dem Siege der deutschen Vertreter ist, obwohl sie nicht in stärkster Aufstellung antreten, kaum zu zweifeln.

Fechten

Die deutschen Meisterschaften im Mannschaftsfechten sehen am Samstag und Sonntag die stärksten Vereinsmannschaften des Deutschen Fechter-Bundes in Magdeburg im Wettbewerb.

Schwimmsportliche Veranstaltungen im D. S. V.

Auch der morgige Sonntag bringt im Bereich des Deutschen Schwimm-Verbandes wieder eine ganze Reihe von sportlichen Wettbewerben.

Das Hauptinteresse nimmt das Endspiel um die Deutsche Wasserballmeisterschaft in Anspruch. Als Gegner haben sich aus den Vorrunden wieder einmal die alten Rivalen Hellas Magdeburg und Wasserfreunde Hannover herausgeschält. Das Spiel kommt auf der Kampfbahn im Lueni'schteich in Braunschweig zum Austrag und dürfte abermals den Titelhalter, Hellas Magdeburg, nach heftiger Gegenwehr der Wasserfreunde als Deutschen Wasserballmeister ergeben.

Verbandsoffene Wettschwimmen ziehen auf der Schwimmklub Neptun-Spindlersfeld, voraufgehen lassend schon am heutigen Samstag das „Quer durch Köpenick", weiter der Schwimmklub Neptun-Gera und der Oldenburger Schwimmverein. Die Besetzung ist bei allen als gut zu bezeichnen, wenn auch die ersten Semoren fehlen.

Kreisoffene Veranstaltungen mit sehr zufriedenstellenden Meldungen werden aufgezogen in Darmstadt, wo Kreis 5 (Süddeutschland) sein Kreisjugendfest feiert, des weiteren durch den 1. Schwimmverein Glauchau 1907 und den Schwimmklub Unna 1910.

Gauoffenen Charakter tragen die Oberschwimmen des Gaues 2 im Kreise 4 (Schlesien) in Neusalza und des Schwimmvereins Oppeln 1910 in Oppeln. Gau 1 im Kreise 9 (Westdeutschland) hat für Samstag und Sonntag nach Linz a. Rh und für Montag nach Ahrweiler zu seinem diesjährigen Gaujugendtreffen eingeladen. Ein weiteres Jugendtreffen des Harzgaues 5 im Kreis 3 (Mitteldeutschland) findet in Oschersleben statt.

Zum Schluß sei noch das Städtetreffen Dresden — Leipzig genannt, das anläßlich des Silberjubiläums der Sparta-Dresdensia im Dresdener Georg Arnold-Bad ausgetragen wird.

Edith Jensen will den Kanal durchschwimmen.

Die junge dänische Schwimmerin Edith Jensen, die kürzlich erfolgreich Helgoland in der guten Zeit von 4,20 Stunden umschwommen hat, ist am Dienstag mit dem deutschen Dauerschwimmer Otto Kemmerich nach Frankreich gefahren, um von Cap Grisnez aus den Aermelkanal in Begleitung Kemmerichs und eines Motorbootes zu durchschwimmen. Der erste Start wird am Samstag vor sich gehen. Ist die Witterung ungünstig, werden die Versuche der Durchquerung des Kanals jeweils um 24 Stunden verschoben werden. Kemmerich ist der Ansicht, daß die Dänin imstande ist, die bisherigen Rekorde — wenigstens der Kanalschwimmerinnen — zu schlagen.

Deutscher Ruderverband.

Der Deutsche Ruderverband beschloß in seiner Sitzung in Schwerin, den Vierer mit Steuermann bei der Olympischen Regatta 1928, die bekanntlich in den Tagen vom 6. bis 10. August auf der Amstel bei Amsterdam ausgetragen wird, zu besetzen. Die Ausscheidungswettbewerbe zur Ermittlung der deutschen Vertretung finden im Juli 1928 statt. Nach einer längeren Debatte über die Frage der internationalen Beziehungen des Deutschen Ruderverbandes fand die Auffassung des Ausschusses, die durch den Vorsitzenden des Deutschen Ruderverbandes demnächst veröffentlicht werden wird, einstimmige Billigung.

Deutsche Jugendkraft

Trotzdem den Vereinen bis zum Beginn der Serienspiele, die am 18. September ihren Anfang nehmen, nur noch wenige Spielsonntage zur Verfügung stehen, um ihre Mannschaften in Gesellschaftsspielen gegen spielstarke Gegner einzuspielen, ist der Spielbetrieb am morgigen Sonntag nicht besonders rege. Nur wenige Spielabschlüsse wurden bekannt.

Fußball.

Liga 1 Elberfeld — Germania-Vorwärts 1 Köln.
Liga, die führende Mannschaft der hiesigen Gauklasse, hat eine der besten Mannschaften des Nachbargaues zu Gast.

Liga 2 Elberfeld — Jugend 1 Ohligs-Löhdorf.
Die Gäste werden sich bemühen, in diesem Rückspiel mehr als ein Unentschieden herauszuholen.

Liga 1 Jgd. Elberf. — Germ.-Vorw. 1 Jgd. Köln.
Auch hier werden die Gäste sich bemühen, die seinerzeit erlittene 1:3-Niederlage wieder wettzumachen.

Unitas 1 Barmen — Concordia 1 Ronsdorf.

Unitas 2 Barm. — Teutonia 2 Bochum-Ehrenfeld.

Germ. 1 Jgd. Blombacherb. — Germ. 1 Jgd. Ren.

Handball.

Unitas 1 Barm. — Rott. Turnkl. 1 Barm. (ADT.).
Bei den bisherigen Begegnungen konnten die Rotter noch immer, wenn auch als knapper Sieger, über ihren Gegner triumphieren. Ob das bei dem morgigen Spiel auch der Fall sein wird, dürfte fraglich sein, da Unitas seit dem letzten Zusammentreffen ganz wesentlich besser geworden ist.

Radsport

Klub Barmer Herrenfahrer.

Am morgigen Sonntag wird der dritte Lauf der Vereinsmeisterschaft ausgefahren. Die Strecke ist 65 Kilometer lang und führt von Hatzfeld über Bommern, Witten, Herbede, Sprockhövel, Bossel, Schee, Herzkamp wieder nach Hatzfeld. Da verschiedene Fahrer punktgleich stehen, ist mit scharfen Kämpfen um die Punkte zu rechnen. Start und Ziel bei Sondermann-Hatzfeld. Start für Senioren und Junioren 8 Uhr. Kontrolle in Herbede.

Boxsport

Deutsche Schwergewichtsmeisterschaft im Boxen.

Am Donnerstag abend wurden in Berlin die Verhandlungen zwischen der Obersten Sportbehörde Deutschlands und den Veranstaltern über die Austragung neuer Titelkämpfe der Schwergewichtsklasse zum Abschluß gebracht. Bereits am 2. September wird Rudi Wagner die Meisterschaft gegen Franz Diener zu verteidigen haben. Der Kampf kommt an diesem Tage im Berliner Sportpalast zum Austrag. Die Ausscheidungskämpfe für die neue Meisterschaft sicherte sich die Dortmunder Westfalenhalle, wo die Kämpfe von Oktober bis Ende Januar stattfinden sollen. Für die ein Treffen sind bereits Rösemann und der am Sonntag nach Berlin zurückgekehrte Sandwina, ferner Haymann und Siewert verpflichtet. Die beiden Sieger dieser Kämpfe bestreiten die weitere Entscheidung mit dem Unterlegenen aus dem Meisterschaftskampf Wagner—Diener.

Platz im Nordpark

Sonntag den 21. August, nachmitt. 3 Uhr

Fußball-Meisterschaft

Germania Elberfeld I.

gegen

Schwarz-Weiß Barmen I.

Mitglieder an der Kasse
Beitragskarten vorzeigen!!

Sportplatz Barmen-Höfenstraße

Sonntag den 21. August 1927, vormittags 11 Uhr:
Fußball-Meisterschaftsspiel
Sp.-Cl. Barmen I.
gegen
Tura Barmen I.

Nachmittags 4 Uhr:
Handball-Freundschaftsspiel
T. R. U. Düsseldorf I./Tura Barmen I.

Sportplatz in Sonnborn
an der Hauptstraße
Sonntag den 21. August, nachmitt. 3 Uhr:
Fußball-Meisterschaftsspiel
Sport-Club Sonnborn 07 I.
gegen
Solinger Fußballclub 95 I.
(1. Bezirksklasse). Anschließend:
Handball: Sonnborn I. gegen B. V. Velbert I.