...r für den Straßenverkauf. **Sport-Sonderausgabe** Preis 10 Pfennig.

Die Wochenschau

Nr. 20
15. Mai 1927
20 Pf.

Westdeutsche Illustrierte Zeitung des General-Anzeigers für Elberfeld-Barmen



Ein Mensch unter 100 Löwen

Aufn. G. Petzi

Der Löwendompteur Kapitän Schneider, welcher sich unter 100 Löwen ohne Waffe und Peitsche bewegen kann und seine Dressurakte z. Z. in Berlin zeigt

...ung Neuenweg 57
...Nr. 4987....

...arten.

...3. Jahrgang.

...in Düsseldorf aus
...weitesten Kreisen
...er Gliederung der
...Oberige Form
...he, besonders im
...den Gebieten, die
...noch starke Landbe-
...ssen haben. Sein
...mor gewürzt war,
...rser Verhältnisse.
...Gebiet der Arbeit
...e neben der reinen
...tungs kulturelle
...Auf die Umstände
...r ausführlich ein
...Verschiebung des
...auf. „Die
...s der Stadt
...Es muß uns
...den zweiten und
...en Bauern anzu-
...tslosenziffern der
...rückenkopf zu bil-
...ureller Beziehung

...rage, ob Agrar-
...zu der dann
...aufgenommenen
...gefaßt wurde:
...unsere künftige
...ht: Agrar- oder
...ar- und Indu-
...es Gleichgewichts
...twirtschaft ist zu
...worden.
...Rahmen hat die
...Landkreisen mit
...tig im besonderen
...r Ausgleich zwi-
...industriellen Be-
...haben darum in
...ren kommunalen
...Schutz und Förd
...Gesetzgebung.

...offnung
...ge?

...hten Meldungen
...berichten, wonach
...dieser Insel ge-
...r Wahrscheinlich-
...Hoffnung haben
...us Neufundland
...ent bezeugt, daß
...Es müsse sich um
...weil das lang-
...esen Tagen kein
...Neufundland hat
...selber besitze nur
...r für die Beob-
...ndet worden sei.
...Zeit reparatur-
...liege. Außerdem
...paratbesitzers vor,
...haben will, wo-
...dabbucht an der
...det und in er-
...nd mit ge-
...angekommen.
...ings etwas später
...Preß aus Neu-

...davon, daß Holz-
...ds in der Nacht
...hört haben, dessen
...Diese Zeugen-
...ha das Flugzeug
...unden nach dem
...dlands in Neu-
..., was aber nicht
...wenn man an-
...Orientierung im
...len diesen Mel-
...die französische
...mit Genugtuung
...tine vermerkt, an
...n Verbleib der
...t.

...findung.
...richt.

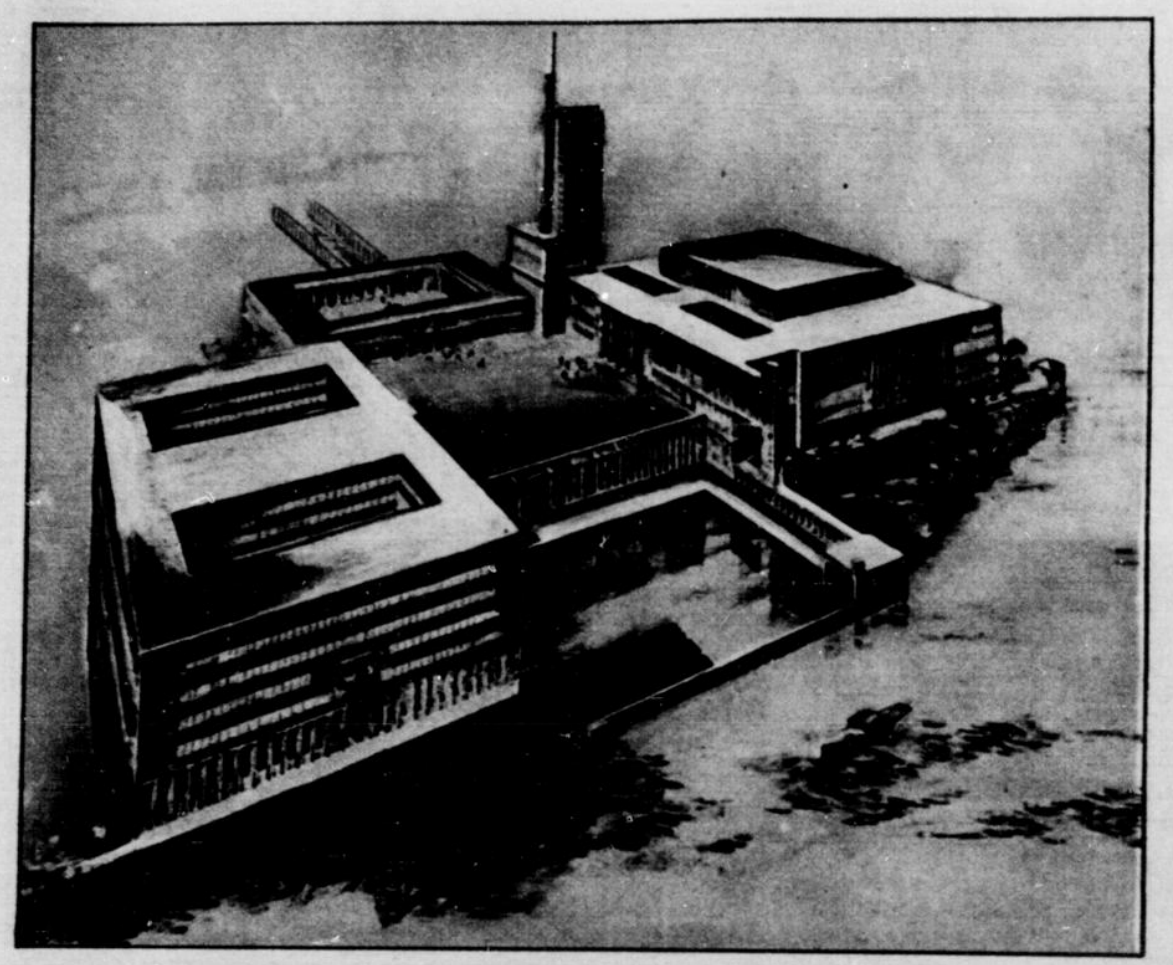
...Zeitung „Paris
...000 Franken für
...ngesser und Coli
...on zwei verschie-
...Prämien in Höhe
...ausgesetzt worden.
...aus Neufundland
...Meilen von der
...Roderbucht entfernt ein Motorgeräusch in der Luft gehört habe, dem plötzlich eine starke Explosion folgte, was auf einen Unfall schließen würde. Die Behörden haben auf Grund dieser Anzeige Nachforschungen in dem fraglichen Gebiet angeordnet.

...ge bei den Durchsuchun-
...gegenstände gefunden worden sein,
...das Vorgehen der Polizei gerecht-
...ertigt. Der eigentliche Zweck der
...ung sei jedoch noch nicht erreicht. Das
...Staatsdokument soll ein Doku-

Im Anschluß an diesen mit großem Beifall aufgenommenen Vortrag sprach der Präsident des Deutschen und Preußischen Städtetages Dr. Mulert seine Befriedigung über diese hohe Auffassung kommunalpolitischer Mitarbeit aus, die er hier gefunden habe. Auch er kam auf den

Der zweite Vortrag des Tages war der Arbeit der Landgemeinden gewidmet. Landrat a. D. von Beckerath sprach über

„Die Bedeutung der Landkreise und der kreisangehörigen Gemeinden im Staatsleben".





Prof. E. Fahrenkamp

Links:
Der Entwurf für das Völkerbundsh... in Genf von Professor E. Fahrenka... und Stadtbaurat Dewoke, Düsseldo... wurde mit einem Ehrenpreis a... gezeichnet





Oben links:
Fähre bei Well
Gemälde von August Deusser

Oben rechts:
Niederrhein im Winter
Gemälde von Max Clarenbach

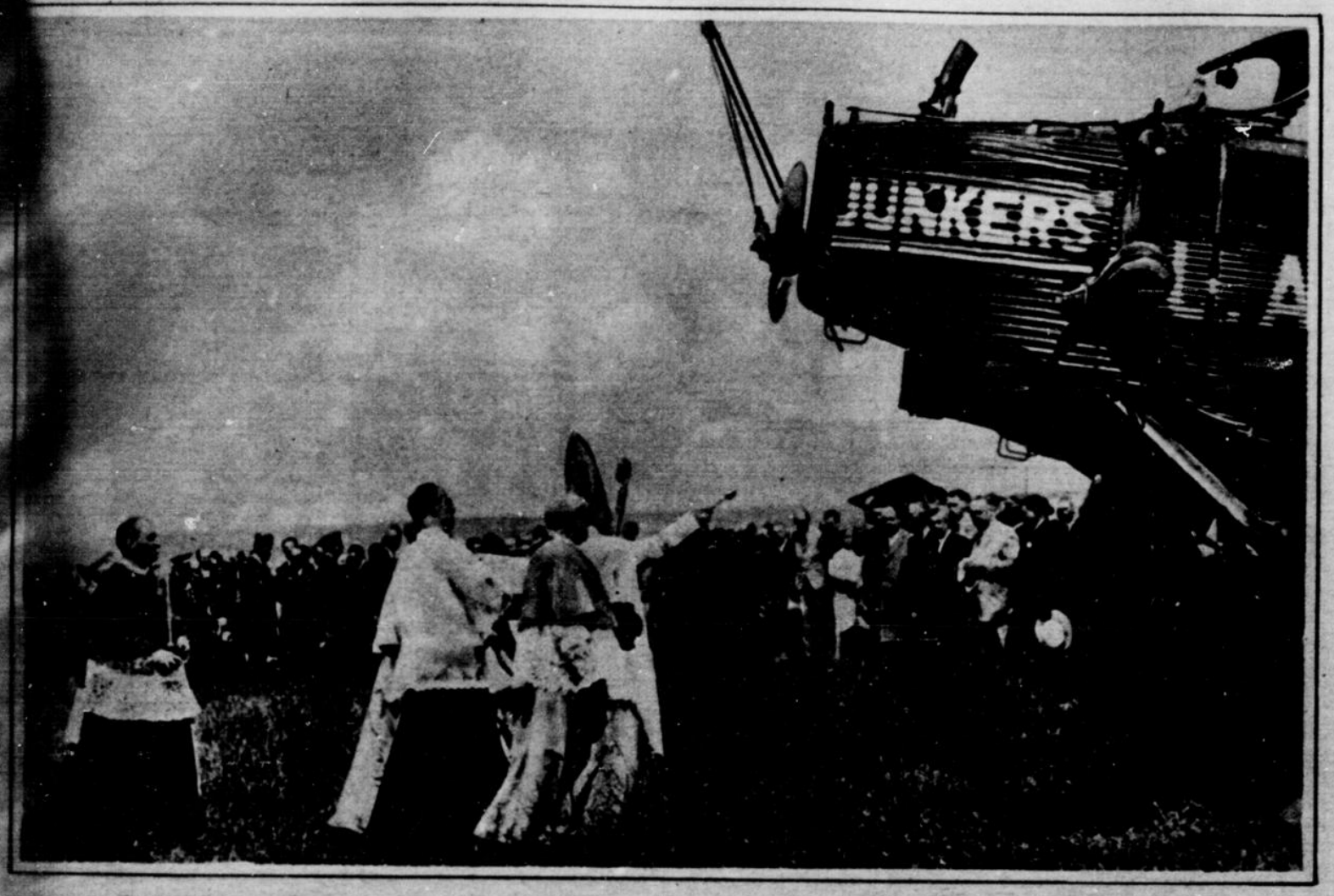
Bilder aus der Sonderausstellung der Professoren Deusser und Clarenbach im Kunstverein für die Rheinlande und Westfalen (Düsseldorf)



Nebenstehend:
Die Einweihung des Canisiushaus... Düsseldorf, ... der Zentralstelle der katholischen ... organisation, fand kürzlich im Beisein ... Herrn Reichskanzlers Dr. Marx und ... Herrn Weihbischofs Dr. Sträter aus ... statt
1 Weihbischof Dr. Sträter
2 Reichskanzler Dr. Marx
3 Generalsekretär Böhler

Auf ins Allgäu! Haus Waldburg ... Überlingen am Bodensee. ... Bodman-Bodensee ... Hotel Waldeck. Wengen, Berner Oberland. ... Sommeraufenthalt! Weusperk, ... Schliersee (Oberbayern, 800 m) ... Schönwald, Schwarzwald ... Hohenkirchen am Chiemsee ... Gut u. billig speist u. ... Pensions- u. Speisehaus ... Königswinter a. ... Hotel-Restaur. „Ber... ... Bad Godesberg, Vil... ... Schaumburg ... Godesberg ... Bad Honnef ... Privat-Pension ... Bad Ho... ... Bad Honnef ... Honnef-Rh. ... Bad Honn... ... Bad Honnef ... Bad Honnef ... Hotel Westfäli... ... Pension „Auf ... Bad Honnef ... Hotel a. Rhein. ... Unkel a. ... Unkel am... ... Kegelklub, ... Bad Salzig a. Rh. ... Pension. Inh.: A. Bach jr. ... Goldenes Preis ... Kurzenpart Mosel ... ARNHEIM u umgebung ... HOLLANDS Gartenstadt ... Auskunft Verkehrsbureau Stadionsplein 13, Arnheim.

...ne für den Straßenverkauf. **Sport-Sonderausgabe** Preis 10 Pfennig.



Die Eröffnung des Luftverkehrs Sevilla—Lissabon—Madrid
Das Junkers Verkehrsflugzeug wird in Beisein der königlichen Familie in dem Aerodrom Tablada feierlich eingeweiht Archiv Scherl



Das Übersee-Flugboot — ein Wunder deutscher Technik
Das für die deutsche Luft-Hansa bestimmte Riesenflugboot „Rohrbach-Rocco" hat in Kopenhagen seine ersten Probeflüge gemacht, welche überraschende Resultate zeitigten Archiv Scherl



Das schreibende Flugzeug, eine neue Reklame
Archiv Photothek

Das schreibende Flugzeug

Die Idee der Himmelsschrift stammt aus dem Jahre 1910, als John Clifford Savage den Plan faßte, Rauchstreifen, die an verschiedenen Stellen von einem Flugzeug abgelassen wurden, zu beobachten, um die Einwirkungen der Luftströmungen auf ein in Fahrt befindliches Flugzeug festzustellen. Ursprünglich hatten diese Versuche rein wissenschaftlichen und technischen Charakter, und erst später faßte Savage den Entschluß, mit dem Rauch Buchstaben und Worte zu bilden, die in ungeheurer Größe am Himmel standen. Nach und nach wurde die Apparatur vervollkommnet und besonders die Zusammensetzung des Rauches immer mehr verbessert. Wenn man bedenkt, daß bei der Himmelsschrift in der Sekunde 1/4 Million Kubikfuß Rauch verwandt wird, lassen sich die Schwierigkeiten begreifen. Eine schwerwiegende Frage war die Ausbildung geeigneter Pilsten; denn die Himmelsschrift ist keine leichte Sache. Schwierig ist es beispielsweise, den Buchstaben die gleiche Größe zu geben, die Abstände parallel zueinander zu machen und die ganzen Worte in gleicher Linie zu halten. Die Schrift muß von links nach rechts geschrieben werden, und zwar in Spiegelschrift, da der Flugzeugführer sie ja von oben sieht.

Die ganze Arbeit, also sowohl die Bedienung des Flugzeuges als auch des Rauchapparates wird durch den Führer geleistet. Die Worte bleiben mindestens 5 bis 10 Minuten in der Luft stehen, bei günstiger Witterung sogar bis zu 40 Minuten. Zurzeit beschäftigt sich der Erfinder damit, einen leuchtenden Rauch zu schaffen, der es gestattet, die Himmelsschrift auch bei Nacht vorzuführen.

Werner Suhr.

...Beweismaterial bei den Durchsuchungen der Aresgebäude gefunden worden sein, welches das Vorgehen der Polizei gerechtfertigt erscheint. Der eigentliche Zweck der Untersuchung sei jedoch noch nicht erreicht. Das wichtigste Staatsdokument soll ein Doku-

Im Anschluß an diesen mit großem Beifall aufgenommenen Vortrag sprach der Präsident des Deutschen und Preußischen Städtetages Dr. Mulert seine Befriedigung über diese hohe Auffassung kommunalpolitischer Mitarbeit aus, die er hier gefunden habe. Auch er kam auf den ...

Der zweite Vortrag des Tages war der Arbeit der Landgemeinden gewidmet. Landrat a. D. von Beckerath sprach über

„Die Bedeutung der Landkreise und der kreisangehörigen Gemeinden im Staatsgefüge".

...Stockdunkel entfernt ein Motorgeräusch in der Luft gehört habe, dem plötzlich eine starke Explosion folgte, was auf einen Unfall schließen würde. Die Behörden haben auf Grund dieser Anzeige Nachforschungen in dem fraglichen Gebiet angeordnet.

Konstantinopel

Von Theodor Däubler



Konstantinopel: Blick auf den Bosporus

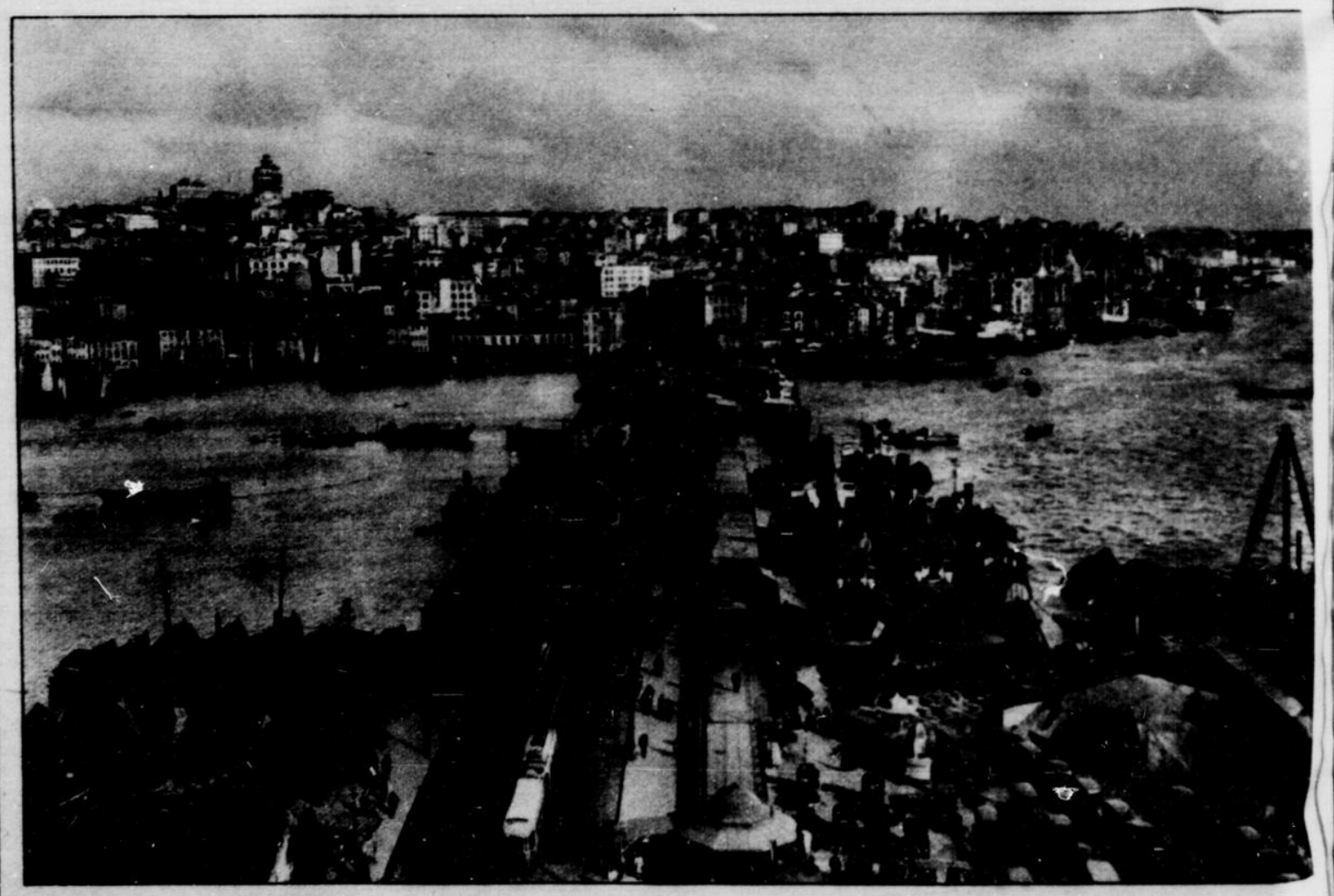
Warum hat Alexander von Humboldt die Sultanin überm Goldnen Horn die schönste Stadt genannt? Sie ist für den Europäer überraschend gewesen. Der Orient erschließt sich hier am deutlichsten in unserm Weltteil, der Süden entfaltet seine Üppigkeit um die Marmorschlösser hoher Muselmänner beiderseits des Bosporus. Kaum drüben, in Skutari, merkt man Asien: es gibt viel mehr Kamele als auf der europäischen Seite. Auch viel mehr Friedhöfe; lieber hier als in Europa läßt sich der Türke begraben. Die Zypressen, ernste Bäume, wie sie der Norden nicht kennt, bilden hier ganze Wälder über den Grabsteinen der Moslems. Durch sie hindurch führt der Anfang der Pilgerstraße nach Mekka.

Konstantinopel haben schon die Griechen, als es Hauptstadt des byzantinischen Kaiserreiches war, in seiner Gesamtheit geschmückt. Sieben Hügel hat Stambul wie Rom: jeder sollte durch ein krönendes Gotteshaus gekennzeichnet sein: die Türken sind dann auf diesen Spuren ihrer besiegten Vorgänger mit noch größerer Prachtentfaltung vorgegangen. Die größten, herrlichsten Moscheen erheben sich an hervorragenden Orten, verleihen mit ihren vier bis sechs Minaretten dem Stadtbild sein ruhmreiches Aussehen.

Von Stambul wollen wir sprechen: Galata und drüber Pera, jenseits des Goldnen Hornes, sind unschöne europäische Viertel, deren Reiz nur darin besteht, daß man immer wieder durch Gassen, über Plätze hinblickend, Stambul gewahren kann. Die Aussicht vom dicken Feuerturm in Galata ist wohl die herrlichste, die man über eine Stadt genießen kann. Fern überm weißen Stambul erblaut das Marmarameer mit seinen smaragdgrünen Prinzeninseln oder achatfarbenen Riffen davor, ganz im Hintergrund zeichnet sich der asiatische Olymp, meistens schneebedeckt, vom Himmel ab.

Das anregendste morgenländische Leben entfaltet sich im Bazar von Stambul: er besteht aus einer Menge mit Steinwölbungen überdeckter Straßen: oft geht man durch Grotten, in denen einem bunte Tücher, Smyrna- und Perserteppiche feilgeboten werden. Plötzlich befindet man sich in der Gasse arabischer Wohlgerüche: da duftet es zart, betäubend, geradezu aufdringlich, dann wieder angenehm aus den kleinen halberhellten Buden. Asiatinnen, Europäerinnen lustwandeln durchs Getriebe, blicken aber wenig auf die Vorübergehenden; heute tragen auch die Türkinnen nur selten Schleier. Die alte Kopfbedeckung des Mohammedaners, der rote Fez, ist, wie man weiß, auf Befehl Kemal Paschas vor geraumer Zeit abgeschafft worden. Das ist vom malerischen Standpunkt sehr schade. Ich habe gerade noch das große rote Gewoge über die Galatabrücke, vom erhöhten Standpunkt aus, beobachten können.

Der großartigste Bau Stambuls ist die Aja-Sophia; sie war dereinst die heiligste Kirche der östlichen Christenheit: heute hängt der Mohammedaner kaum an einer Moschee so fanatisch wie an ihr: sie ist ihm Sinnbild seiner ehemaligen Weltherrschaft geblieben. Besonders schön ist das Innere: Goldener Mosaikglanz erfüllt den halbdunklen, wunderbar von fliegender Kuppel überwölbten Raum. Alle andern Moscheen überm Goldnen Horn sprechen von einem Wetteifer mit der Aja-Sophia, alle sind



Die neue Galata-Brücke mit Galata und Pera, von Stambul aus gesehen

Auf ins Allgäu! Romant. Aufenthalt, Höhenlage, anerkannt gute Küche und Verpflegg. Pensionspreis 3.50 u. 4 Mk. Mme. Hummel. Hagn. b6718

Schönwald, Schwarzwald, 1000 m. Gasth. u. Pens. z. Ochsen. Neu eingerr., Zimmer, herrl. Küche, Pens.-Preis v. 3 Mk. an. Tel. Nr. 264. Prosp. b7791 Bes. A. Martin

Hahnenkirchen am Ostersee. Gasthof u. Pension, schöne Aussicht rd. See u. ins Gebirge, staubfreie Lage, Obstveranda, gute Verpfl. Pensionspr. 4.50 b6597 Bes. Bussler.

Gut u. billig speist u. Pensions- u. Speisehaus Königswinter a. Rhein. Ernst Metzgerei b6450

Hotel-Restaur. „Ber... Königswinter Rh., Tu... Telefon 251. — Das beli... guten Bürgerh. Bayerns Küche. Weine und Bier... bei angemessenen

Besitzer: Peter Erb

Bad Godesberg, Vill... In idyllisch gelegener ... Wald entfernt, mit groß... den, Balkon, finden Gäste angenehmen Aufenthalt, ... pflegung. Pensionspreis ... Garage. b6438

Schaumburg Godesberg ... Direkt am Rhein gelegen, ... Siebengebirge. Pension ... pflegung 7 Mk., Monate ... wöchentlich für 5 Mk.

Bad Honnef in herrlichster Lage am ... Privat-Pension ... Selhofenstraße ... Moderne behagliche Zimm... für gute Küche, 4 Mahlzei...

Bad He... Familien-Pension Lüngen, ... Anerkannt gutes Haus, ... pflege (4 Mahlzeiten), ... mer, schöner Garten. Pens...

Bad Honne... Privatpens. b. gut. bürgl. ... zeiten, ruh. Lage, nahe ... Frau Ernst Küpfers, Eisen...

Honnef-Rh. ... Angenehm. Erholungsaufe... Verpfl. gedeckte Veranda. ... Zimmer mit u. ohne Pens...

Bad Honn... Angenehmer Sommer... m. u. o. Pens., g. Ve... Zimm., schö. Garten, ... Pensionspreis 5.— M... Fr. W. Prömbgen, L...

Bad Honne... Sommeraufenthalt mit ... pflegung, schöner, ruhig... Garten m. Gartenhaus, ... gänge. Pensionspreis 5 ... Heinr. Rosenbaum

Bad Honnef ... Hotel Westfäli... Schönste Fremdenpension ... Rhein u. Siebengebirge, ... großer Park. Terrasse. ... Zimmer. Sommer und ... Zentral-Heizung. Vorzügl. ... Pension 5.50 Mark an. ... b6718 Bes. Berr...

Ferien- u. Aufe... Bad Honnef ... Pensionspr. 5 M p. Tag, ... 4 Mahlzeiten, garn. Frühstücksz. ohne jeden jonst. Aufschl. Garten. Bad... 5 Min. v. Rhein. Staatl. ... Pension Fröhling.

Wohin? Fahren Sie ... hausen und ... auf den Ausläufen des ... Gesellschaft von alleinst. ... Damen, durch ital. Spr... nahegelegt. Wälzern, be... genden Ausblicken auf ... einer frischen u. reinen ... Sommerferien. Prospekte ... Aufn. zu empfehl. bei ... Gastgeb. z. Sonne. Bad ... a. Rh. Tagespension mit ... Mittagstafel 4,50 Mark

Unkel am ... Hotel-Restaurant ... Fernruf Amt Honnef ... zweig gute Küche, ... Mahlz.) einschl. Bad ... Schöne Terrassen. Gär...

Unkel am ... Pens. Graf Gottfried ... empfiehlt Ihre Gäste ... zimmer mit fließend. ... 4 Mahlzeiten. Pensionspreis 5.50 Mark. b6665 Tel. Amt Honnef 283.

Hotel-Pension Schumacher Unkel a. Rhein. Gut bürgerl. Haus, dir. a. Rhein, 4 Mahlzeit., best. Verpflegung. Tel. Amt Honnef 283.

Kegelklub, ... der b. Mitt. befindet, sind vorzügl. Kegelbahnen. Verpfl. Pension ... Gut. Mark. Gartenwirtschaft, ... Gesellschaftszimmer. ... Tel. 124. Gute u. elektr.

Bad Salzig a. Rh. Hotel Römerhof. I. Bürgerl. Haus am Rhein, 3 Minuten von den Quellen und Anlagen. b6670 Pension. Inh.: A. Bach jr.

5.00 einschl. Nachm.-Kaffee. Neu eingerichtet. Wasser, 20 Betten. Schönes Gesellschaftszimmer. 1. Vereine u. Kegelklub, schatt. Garten, eigener Weinbau und Konditorei. b6661

Gasthaus Prüm Katzenport Mosel. Zentralpunkt bekannt. Spaziergänge. Neu eingerichtet. Bestens empfohlen. Mk. 5. 4 Mahlz. Bad i. Haus. Tel. 123. b6764

ARNHEIM u. umgebung HOLLANDS Gartenstadt. Gute und billige Hotels - Eisenbahnlinie Düsseldorf - Emmerich - Arnheim. Auskunft Verkehrsbureau Stationsplein 12, Arnheim.

Hotel Waldegg. Wengen, Berner Oberland. Komfortables, ... Waldluft - Waldspaziergänge.

Sommeraufenthalt! Weusperl, idyllisches Walddörfchen in 550 m Höhe, 100 Einw., Waldluft - Waldspaziergänge.

Schliersee (Oberbayern, 800 m) Alpenhotel Ede vom S (Telefon 18). Der idealste Sommeraufenthalt, unvergleichlich ruhige Lage am neuen Kurpark und See. Wiener Küche. Zentralhz. Fließ. Wass., warm u. kalt. Pensionspr. 6.50 bis 8.— M. Vor u. Nachsaison Ermäßigung. b6810.

Nur für den Straßenverkauf. **Sport-Sonderausgabe** Preis 10 Pfennig.

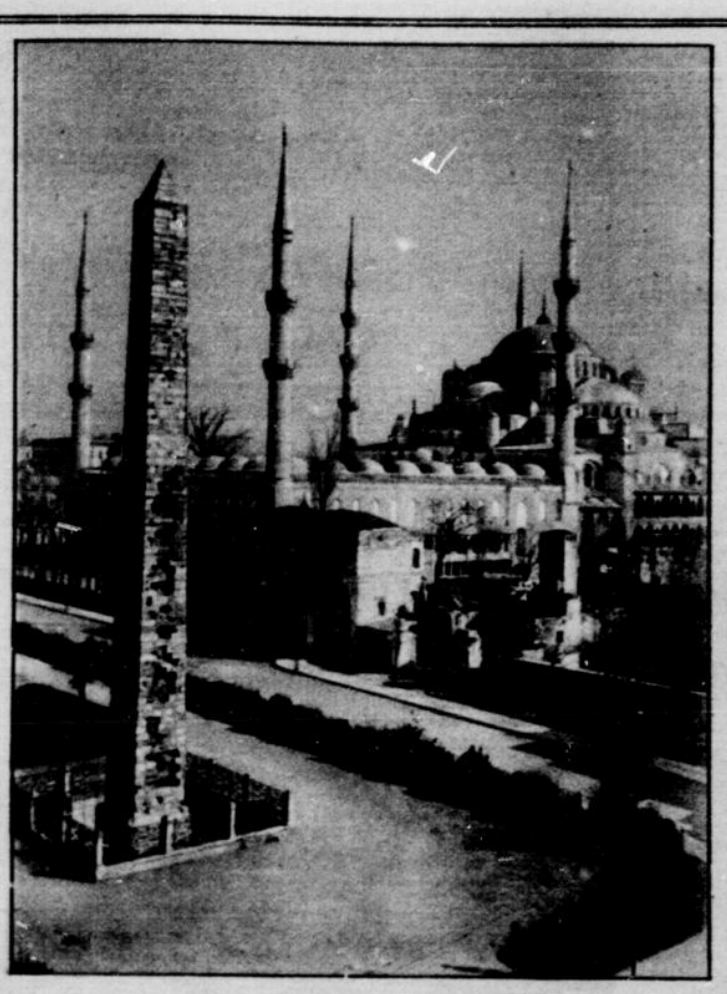


Ein türkisches Café auf einer Straße in Konstantinopel
Aufn. K. Kaffke

Versuche vieler Jahrhunderte, die ehemals byzantinische Kirche zu überbieten. Doch umsonst, solche schlichte Formvollendung ist niemals wieder erreicht worden.

Leider sind viele Stadtteile Stambuls immer wieder in Brand geraten, so verliert sich das türkische Bild mehr und mehr. Die Wohnhäuser hierzulande sind nämlich aus Holz gebaut, werden daher besonders leicht ein Raub der Flammen. Dennoch kann man durch alte Gäßchen stundenlang in vollkommenem Orient spazieren gehen. Hält man sich westwärts, so kommt man zur alten byzantinischen Stadtmauer, wohl der eindrucksvollsten der Welt. (Die chinesische ist ja keine Stadtmauer.) Stundenlang kann man an ihr entlang gehen, vom Marmarameer führt sie über Hügel bis zum Goldnen Horn. Zypressen-Friedhöfe reichen auch hier aus der thrakischen Landschaft bis an Stambul heran. Bei den Toren plätschert meistens Wasser, Griechen halten dort ein Café, und es sitzt sich da sehr behaglich.

Abends ist es besonders eine Wonne in Konstantinopel: man glaubt, ein Stück Sternenhimmel sei auf die Erde gefallen und spiegle sich nun im Meer. Wie viele Lichter! Fällt es einem immer wieder ein. Da die Stadt allseits emporgebaut ist, sieht man so unendliche Lichtermengen. Überdies fahren unaufhörlich Dampfer, Motorboote und altmodische Fahrzeuge in Konstantinopel hin und her, daß es eine wahre Lust ist, dem Geplätscher zuzuhören; man könnte denken, Lichtschlangen seien die Nereiden, die solches Wassergeräusch beim Untertauchen hervorrufen. Und wie strahlend ist der Himmel, alle Sterne werden sichtbar. Oder es kommt der Mond. Wer möchte nicht einmal den Halbmond überm Goldnen Horn leuchten gesehen haben?



Die Konstantinsäule in den Anlagen vor der Moschee des Sultans Achmed II
Aufn. K. Kaffke



Blick auf das Goldene Horn, im Vordergrunde Handelsschiffe und Fischerboote
Aufn. K. Kaffke

Im Anschluß an diesen mit großem Beifall aufgenommenen Vortrag sprach der Präsident des Deutschen und Preußischen Städtetages Dr. Mulert seine Befriedigung über diese hohe Auffassung kommunalpolitischer Mitarbeit aus, die er hier gefunden habe. Auch er kam auf den

Der zweite Vortrag des Tages war der Arbeit der Landgemeinden gewidmet. Landrat a. D. von Beckerath sprach über

„Die Bedeutung der Landkreise und der kreisangehörigen Gemeinden im Staatsgefüge".

Auf ins Allgäu! Romant. Aufenthalt, Höhenlage, unerreicht gute Autogarage und Verpflegung. Pensionspreis 3.50 u. 4 Mk. Inhaberin Frau Hummel. Hegau. b6718

Schönwald, Schwarzwald, 1000 m. Gasth. u. Pens. z. Ochsen. Neu eingerichtete Zimmer, verheiratet. Küche. Pens.-Preis v. 3 Mk. an. Tel. Nr. 364. Prosp. b7791 Bes. A. Martin

Hittenkirchen am Chiemsee, Gasthof u. Pension, schöne Aussicht auf den See u. ins Gebirge, staubfreie Lage. Hochromantische Umgebung, gute Verpfl. Pensionspr. 4.50 b6597 Bes. Bucher.

Gut u. billig speist u. wohnt in der Pensions- u. Speisehalle **Königswinter a. Rh.** Bruno Metzgerei b6430

Hotel-Restaur. „Berg" Königswinter Rh., Treffpunkt der Touristen. Telefon 251. — Das bekannte gute bürgerliche Haus. Gepflegte Küche. Weine und Biere bester Herkunft. Besitzer: Peter Erb

Bad Godesberg, Villa In idyllisch gelegener Lage, Wald entfernt, mit großen Gärten, Balkon, finden Erholungsbedürftige angenehmen Aufenthalt, gute Verpflegung. Pensionspreis Garage. b6438

Schaumburg Godesberg Direkt am Rhein gelegen, Siebengebirge. Pension und Verpflegung 7 Mk., Monate wöchentlich für 5 Mk.

Bad Honnef in herrlichster Lage am Rhein **Privat-Pension** Seufzerstraße. Moderne behagliche Zimmer für gute Küche, 4 Mahlzeiten

Bad Honnef Familien-Pension Lungen, Exerfann, gutes Haus, Verpflegung (4 Mahlzeiten), sonnige Zimmer, schöner Garten.

Bad Honnef Privatpens. b. gut. Verpflegung, zetten, ruh. Lage, nahe am Rhein. Frau Ernst Käsers.

Honnef-Rh. Angenehm. Erholungsaufenthalt. Verpfl. gedeckte Veranda. Zimmer mit u. ohne Pens.

Bad Honnef Angenehmer Sommeraufenthalt m. u. o. Pens., g. Verpflegung, Zimm., schö. Garten, Pensionspreis 5.— Mk. Fr. W. Prömbgen, Lützelhonnef

Bad Honnef Sommeraufenthalt mit Verpflegung, schönes, ruhiges Garten m. Gartenhaus, Bäder im Hause. Pensionspreis 5 Mk. Heinr. Rosenbaum

Bad Honnef **Hotel Westfälischer Hof** Schönste Fremdenpension am Rhein u. Siebengebirge, großer Park, Terrasse, Zimmer, Sommer und Winter Zentral-Heizung. Vorzügliche Pension 5.50 Mark an. b6718 Bes. Bern

Ferien- u. Aufenthalt Bad Honnef Pensionspr. 5 M p. Tag, 4 Mahlzeiten, garn. Kaffee ohne jeden jonst. Schatt. Garten. Bäder 5 Min. v. Rhein. Staatlich Pension Kröhling.

Wohin? Fahren Sie, kaufen und auf den Ausläufen des Gesellschaft von ausländ. Gästen, durch tägl. Speisenabzeige, Bädern, verzenden Ausblicken auf einer frischen u. reinen Sommerferien. Prospekt kostenfrei zu empfehl. bei Gastwirt u. Landw. Brohl a. Rh. Tagespensionspr. mittagstafel 4.50 Mark.

Onkel am Hotel-Restaurant Fernruf Amt Honnef 43, gepflegte gute Küche, gute Mahlz., einfach. Bett, schöne Terrassen, Säle,

Onkel am Honnef (Rhein) empfiehlt ihre schön eingerichteten Zimmer mit bekannt guter Verpflegung, 4 Mahlzeiten. Pensionspreis 5.50 Mark. b6645 Tel. Amt Honnef 233.

Hotel, Pension Schaumburger Hof Onkel a. Rhein. Gut bürgerl. Haus, dir. a. Markt, 4 Mahlzeit., inkl. Weinzeug 5 M. Tel. Honnef 239.

Bodman - Bodensee Idealer Ferienaufenthalt. Gasthof Pension „Linde", am Landungsplatz. Altrenommiert, gut bürgerl. Haus. Tel. 15. Prosp. durch d. Ind.: J. B. Kraus. b7799

Idealer Frühlingsaufenthalt

Zwieselberg-Schwarzwald (842 m ü. M.). Voll. Station Freudenstadt. Kraftpostverbind., „Gasthof-Pens. Auerhahn" m. Neb.-Villen. Altbek. Unternehmen

Hotel Waldegg, Wengen, Berner Oberland.

Sommeraufenthalt! Weuspert, idyllisches Walddörfchen in 550 m Höhe, 100 Einw.

Schliersee (Oberbayern, 800 m) Alpenhotel Edelweiß (Telefon 18). Der idealste Sommeraufenthalt, unvergleichlich schöne, ruhige Lage am neuen Kurpark und See. Wiener Küche. Zentralhz. Fließ. Wass., warm u. kalt. Pensionspreis 6.50 bis 8.— M. Vor u. Nachsaison Ermäßigung. b6516.



Maiglöckchen. Bildnis von Despujoles

Aus der Knabenzeit

Von Hermann Hesse

Es war eine schöne Zeit, als wir noch zwölfjährig waren und als der Sammetwedel noch lebte, der sonderlinghafte Besitzer eines Kramladens in meiner Vaterstadt.

Der unglückliche Mann mit seiner Brille und seiner hohen weiblichen Stimme war die Zielscheibe unaufhörlicher Neckereien. Für uns Schulbuben war es immer eine neue Wonne, diesen harmlosen und etwas komischen Menschen zu verhöhnen. Wir verstanden seinen schleichenden Gang, seine unbeherrschte Fistelstimme nachzuahmen, wir waren es, die seinen Vornamen Samuel in den fatalen Sammetwedel verwandelt hatten. Und zu unseren ständigen Freuden und Übungen gehörte es, frühmorgens an der Glocke seines noch verschlossenen Ladens Sturm zu läuten und dann um die Ecke zu verschwinden. Wir schrieben ihm zuweilen auch kleine Spottbriefe in Versen oder schickten ihm mit der Post angebliche Bestellungen auf ungeheuer große Warenlieferungen zu. Auf der Straße wurde er von uns allen stets mit phantastischer Ehrerbietung wie ein Fürst gegrüßt, was er immer hier und da wieder einmal ernst nahm und geschmeichelt erwiderte, und ganze Abende lang belagerten wir seine Ladentreppe.

Eines Sommerabends bummelte ich mit drei Kameraden untätig auf dem Marktplatz. Es fing gerade an, ein wenig langweilig zu werden. Wir hatten den Polizeidiener gehänselt, wir hatten dem Sigrist beim Abendläuten geholfen, und jeder hatte sich mit dem Sackmesser ein hübsches Stück Glockenseil abgeschnitten; dann hatten wir dem nervösen Apotheker, dessen Leiden uns unverständlich war und der jeden von uns wie einen Satan haßte, Knallerbsen an die Fensterscheiben geworfen. Darauf waren wir am Marktbrunnen beschäftigt gewesen, hatten drei von seinen Röhren mit unseren Geilstumpen verstopft und den Anblick genossen, wie aus der vierten Mündung ein herrlicher Wasserstrahl drei Meter weit über das Becken hinaus auf den gepflasterten Marktplatz schoß. Jetzt wußten wir nichts Neues mehr anzufangen, und dunkel wurde es auch schon werden. Es war zwar schon Sommer, aber was hatten wir davon, denn es gab auf die schlimmen Maifröste hin kein Obst in der Gegend. Die Stachelbeersträucher hatten wir schon geleert, wo wir nur zukommen konnten, und statt der nächtlichen Expeditionen auf Kirschen oder anderes Frühobst sahen wir uns auf Zeitvertreibspiele angewiesen. Es waren schlechte Zeiten, und vergebens hatten wir in tagelanger gefahrvoller Arbeit die Stacheldrähte an mehreren Obstgärten abgewickelt.

„Ich gehe heim", erklärte der Philipp gelangweilt.

„Nein, halt doch!" riefen wir andern und zogen ihn mit uns die schmale, steile Kronengasse hinab. Da kam mir plötzlich ein Gedanke.

„Zum Sammetwedel!" rief ich begeistert. „Wir sind schon eine Ewigkeit nimmer bei ihm gewesen."

Regelklub, der b. Mer besucht. sind, vorzügl. Kaffee u. Verpfl. Bundesbahn. — Gut. Gerstenbad, Hagenauerstr. Schützenhausstr. 10. Tel. 194. Direkt a. Markt.

Bad Salzig a. Rh. Hotel Mönnerich. 1. Bürgerl. Haus am Platze, 3 Minuten von den Quellen und Kuranlagen. b6670 **Pension. Inh.: A. Bach jr.**

5.00 einschl. Nachm.-Kaffee. Neu eingerichtet. Wasser. 20 Betten. Schönes Gesellschaftszimm. Bereine u. Regelklub, schatt. Garten, eigener Weinbau und Konditorei. b6661

Gasthaus Prüm Katzenport Mosel Zentralpunkt herrl. Spaziergänge. Neu eingerichtet. Pens.-Pr. Mk. 5. 4 Mahlz. Bad. Tel. Nr. 988. b6764

ARNHEIM u. umgebung HOLLANDS Gartenstadt

Gute und billige Hotels – Eisenbahnlinie Düsseldorf – Emmerich – Arnheim. Auskunft Verkehrsbureau Stationsplein 12, Arnheim.

...lage für den Straßenverkauf. **Sport-Sonderausgabe** Preis 10 Pfennig.



Überschwemmte Straßen in Little Rock

Auto. Presse-Photo

Die furchtbare Hochwasserkatastrophe in Amerika

Die ersten Bilder aus einzelnen Teilen der Überschwemmungsgebiete des Mississippi, die inzwischen noch weiter zerstört wurden



Angeschwemmte Zeugen der verheerenden Wirkung der Fluten bei der Ortschaft Rolling Fork

Auto. Presse-Photo

Gesagt, getan. Mit wenigen Sätzen hatten wir im Sturm seinen Laden erreicht. Es war alles ruhig und kein Mensch im Laden, und zwischen den Bleichbüchsen und Seifenpaketen stand friedlich der dunkle hölzerne Brasilianer und sog an seiner ungeheuern Zigarre.

Vor dem Fenster hielten wir Kriegsrat, und es wurde beschlossen, die Attacke durch einen schlichten Ladenbesuch einzuleiten. Drei Rappen wurden zusammengeschossen, und mich traf das Los, die Fehde zu eröffnen. Ich sollte in den Laden gehen und nach allerlei Dingen im Preise von drei Rappen fragen, das Geld aber natürlich nur im schlimmsten Notfalle ausgeben. Dann würden wir weiter sehen.

Die Klingel ertönte, und mit [illegible]lichem Gruße trat ich in den Laden, in dem schon das Licht brannte. Mißtrauisch empfing mich der hinter Kaugummigläsern, Zuckerhüten und Kaffeebüchsen halb verborgene Sammetwedel. Ohne Zweifel ahnte er, da er mich kannte, etwas von der Ruchlosigkeit meiner Absichten; aber kaufmännische Diplomatie nötigte ihn zum Höflichsein. Ich pflegte für meine Mama nicht selten einige Pfund Zucker, Salz, Grieß oder Reis bei ihm zu holen, war also ein alter Kunde.

Der Kaufmann blickte mich durch die dicken Gläser seiner Brille argwöhnisch an. Wir kannten einander, wir zwei, und wir liebten einander nicht. Und ich wußte, daß er einmal meiner Tante gesagt hatte, es sei ein absolutes Rätsel, wie aus einer so frommen und unbescholtenen Familie ein so loser Bengel habe entspringen können.

„Was willst haben, Bub?" fragte er kurz.

Ich sah mich im Laden um. Es gab da eine Masse von Sachen, die ich gern gehabt hätte. Mit zehn oder zwanzig Rappen in der Tasche wäre viel zu machen gewesen. Aber mit meinen drei einzelnen Rappenstückchen stand ich vor einer knappen Auswahl. Was dafür zu haben ist wußte ich genau: ein paar Zuckerabfälle oder Johannisbrot, vier Zigaretten oder ein Pulverfrosch. Sonst nichts; höchstens noch ein bißchen Kautabak.

„Ich weiß noch nicht bestimmt", sagte ich zögernd. Er brauchte ja nicht zu wissen, wieviel Geld ich hatte. — „Haben Sie Schneeberger Schnupftabak?"

Ich wußte zwar, daß von dem feinen weißen Schneeberger, mit dem man Menschen stundenlang niesen machen konnte, auch die kleinste Schachtel 10 Rappen kostete. Aber ich konnte es ja einmal probieren. Ich hatte Zeit, und der Sammetwedel hatte wohl auch Zeit haben, dafür stand er ja in seinem Laden.

Während der Krämer nach seiner Schublade ging und mir den Rücken zuwendete, sah ich in der Scheibe der Ladentür meine Kameraden lauern — drei vorsichtig emporgereckte, indianerschlaue Gesichter mit pfiffigen Spionsaugen. Ich zwinkerte ihnen heimlich zu.

Indessen kehrte der Sammetwedel mit leeren Händen zurück. Das Glück war mir hold, es gab keinen Schneeberger mehr.

„Aber in vier, fünf Tagen trifft wieder eine Sendung ein, er ist schon bestellt. Dann kannst du ja wiederkommen", sagte Samuel.

Ich stellte mich entrüstet.

„Das ist aber schade! Gar keinen Schneeberger mehr! — Aber haben Sie andern Schnupftabak?"

Er sah mich argwöhnisch an.

„Es sind vier Sorten da," sagte er kurz, „zu was brauchst du ihn denn?"

„Er ist für meinen Onkel", sagte ich unschuldig.

Da stellte er mehrere Büchsen vor mir auf. Ich fragte eingehend nach Preis und Güte jeder Sorte, schwankte endlich zwischen zweien, konnte mich nicht entschließen und nahm schließlich eine Prise zum Probieren. Ich mußte sofort schrecklich niesen, und ein vehementes Lachen, das vor der Tür auf der Gasse draußen losbrach, machte mich besorgt. Ich beschloß, mich für diesmal zurückzuziehen.

„Also, danke schön. Ich komme dann dieser Tage nochmals her, wenn es wieder Schneeberger gibt. Es sollte doch eigentlich Schneeberger sein."

Mit höflichem Gruß verließ ich den Laden und hatte meinen Spießgesellen Bericht ab, gab ihnen auch ihre zwei Rappen wieder. Der dritte hatte mir gehört. Auf dem Heimwege lachten wir noch viel und berieten uns eifrig. Dann war unser Schlachtplan entworfen.

* * *

Es gab einen sauern Tag für den armen Sammetwedel. Gleich am andern Morgen erschienen, mit angemessenen Pausen natürlich, etwa 30 Schuljungen hintereinander in seinem Laden, die alle Schneeberger Schnupftabak verlangten. Am Nachmittag und am zweiten Tage wiederholte und verdoppelte sich das Schauspiel. Der sanftmütige Kaufmann schnitt anfänglich saure Gesichter, dann wurde er grimmig, und schließlich war er nahe am Weinen, geriet in Raserei und schrie in der höchsten Fistel: „Hinaus!" sobald er das Wort Schneeberger hörte. Vor der Ladentür aber standen wir alle, selig wartend, und begrüßten jeden seiner Zornausbrüche mit Zuruf und Wortegeschrei.

Am Abend des dritten Tages gelüstete es mich mächtig, selber noch einmal beim Sammetwedel vorzusprechen, was ich ihm ja eigentlich schuldig war. Ganz wohl war mir nicht bei diesem Unternehmen, und das erstemal kehrte ich auf der Ladentreppe wieder um. Aber dann schämte ich mich, faßte Mut und nahm den Türgriff nochmals in die Hand. Ich trat ein, sagte sittsam Gruß Gott und schwoll vor verhaltener Neugierde.

„Wie ist's jetzt mit dem Schneeberger?" fragte ich bescheiden. Natürlich glaubte ich bestimmt zu wissen, daß der Tabak unmöglich schon da sein könne.

[illegible]liches Beweismaterial bei den Durchsuchungen der Arcosgebäude gefunden worden sein, welches das Vorgehen der Polizei gerechtfertigt erscheint. Der eigentliche Zweck der Untersuchung sei jedoch noch nicht erreicht. Das gesuchte Staatsdokument soll ein Doku-

Im Anschluß an diesen mit großem Beifall aufgenommenen Vortrag sprach der Präsident des Deutschen und Preußischen Städtetages Dr. Mulert seine Befriedigung über diese hohe Auffassung kommunalpolitischer Mitarbeit aus, die er hier gefunden habe. Auch er kam auf den

Der zweite Vortrag des Tages war der Arbeit der Landgemeinden gewidmet. Landrat a. D. von Beckerath sprach über

„Die Bedeutung der Landkreise und der kreisangehörigen Gemeinden im Staatsgefüge".

Roverbucht entfernt ein Motorgeräusch in der Luft gehört habe, dem plötzlich eine starke Explosion folgte, was auf einen Unfall schließen würde. Die Behörden haben auf Grund dieser Anzeige Nachforschungen in dem fraglichen Gebiet angeordnet.

Auf ins Allgäu!
Romant. Aufenthalt, Höhenlage, ausgezeichnete Küche und Verpflegung. Pensionspreis 3.50 u. 4 Mk.
Inhaber Hummel.
Isny. b6718

Schönwald,
Schwarzwald, 1000 m. Gebild. Pens. a. Osten. Neu eingerr. Zimmer, hervorragende Küche. Pens.-Preis v. 3 Mk. an. Tel. Nr. 364. Prosp. b7791 Bes. A. Martin

Hilkenkirchen
am Chiemsee.
Gasthof u. Pension, schöne Aussicht 22. See u. ins Gebirge, staubfreie Lage. Höhenerholung, gute Verpfl. Pensionspr. 4.50 b6597 Bes. Bustet.

Gut u. billig speist u.
Pensions- u. Speisehs
Königswinter a.
Eigene Metzgerei b6430

Hotel-Restaur. „Berg
Königswinter Rh., Tra
Telefon 251. — Das delik
guten Bürgerb. Sauere
Küche. Weine und Biere
bei angemessenen
Besitzer: Peter Erb

Bad Godesberg, Vill
In ländlich gelegener
Wald entfernt, mit groß.
ben, Balkon, finden Erho
angenehmen Aufenthalt,
pflegung. Pensionspreis
Garage. b6438

Schaumburg
Godesberg
Direkt am Rhein gelegen,
Siebengebirge. Pension
pflegung 7 Mk., Monate
wöchentlich für 5 Mk.

Bad Honnef
in herrlichster Lage am
Privat-Pension
Seifenerstraße
Moderne behagliche Zimme
für gute Küche. 4 Mahlzeit

Bad Ho
Familien-Pension Lingen,
Anerkannt gutes Haus,
pflg. (4 Mahlzeiten), Som
mer, schöner Garten. Pens

Bad Honne
Privatpens. b. gut. bürgl.
zeiten, ruh. Lage, nahe d.
Frau Ernst Küpers.

Honnef-Rh.
Angenehm. Erholungsaufe
Verpfl. gediegte Verpflegung
Zimmer mit u. ohne Pens.

Bad Honne
Angenehmer Sommer
m. u. o. Pens., g. Ver
Zimm., schö. Garten, 1
Pensionspreis 5.— Mk.
Fr. W. Prümbgen, Lin

Bad Honnef
Sommeraufenthalt mit
pflegung, schöne, ruhige
Garten m. Gartenhaus, b
gänge. Pensionspreis 5
Heinz, Rosenthalst

Bad Honnef
Hotel Westfälis
Schönste Fremdenpension
Rhein u. Siebengebirge.
Großer Park. Terrasse.
Zimmer. Sommer und
Zentral-Heizung. Vorzü
pension 5.50 Mark an.
b6710 Bes. Herw

Terrassen-Aufz
Bad Honnef
Pensionspr. 5 M p. Tag
4 Mahlzeiten, garn. Kaffee ohne jeden jeweil. Schatt. Garten. Gehr
5 Min. v. Rhein. Staatlich
Pension Kretzling.

Wohin? Fahren Sie
Kurier und
auf den Autobahnen des
Gesellschaft von allgem.
Gästen, durch täal. Stun
navegica, Wäldern, vor
genden Ausblicken auf d
einer frischen u. reinen
Sommerferien. Verlangen
Auskunft zu empfehl. bei
Gastmann a. Laufe. Haus
a. Rh. Tagespensionspr
mittagskaffee 4,50 Mark.

Onkel aus
Hotel-Restaurant
Bonn-Ost Ruf Amt Honnef 4
Mark gute Küche, best
Mahlz., einschl. Bed.
Schöne Terrassen. Säle.

Onkel aus
Neu! Neu! Gemütliches
empfehlende Ort hält sich
stimmt mit bekannt
4 Mahlzeiten. Gesamtpreis 3.50 Mark.
b6635 Tel. Amt Honnef 383.

Hotel, Pension Schanzenecke
Onkel a. Rhein.
Gut bürgerl. Haus, dir. a. Wald, 4 Mahlzeit., Prosp. Besitzer b. A. Tel. Honnef 380.

Haus Waldburg d7786
Ueberlingen am Bodensee.
Erstklass. Familienpension in reiz. staubfr. Lage beim Gaisertorm. Herrl. See- und Waldspaziergänge. Dampfheiz. Autogarage. Pensionspreis bei bester Verpflegung M. 5.50

Bodman-Bodensee
Idealer Ferienaufenthalt. Gasthof-Pension „Linde", am Landungsplatz. Altrenomm. gut bürgerl. Haus. Tel. 15. Prosp. durch d. Inh.: J. B. Kraus. d7799
Idealer Frühlingsaufenthalt

Zwiefalten, Schwäb. (850 m ü. M.), Post u. Station Friedenstadt, Kraftpostverbind., „Gasthof z. Bär, Auerhahn" m. Neb.-Bäulen. Mäßel. Unternehmen. 40 Betten.

Hotel Waldegg.
Wengen,
Berner Oberland.

Sommeraufenthalt!
Weusperl,
idyllisches Walddörfchen in 650 m Höhe, 100 Einw., Wald-

Schillersee (Oberbayern, 800 m)
Alpennähe! Bahn wie 8 (Telefon 18).
Der idealste Sommeraufenthalt, unvergleichlich schöne, ruhige Lage am neuen Kurpark und See. Wiener Küche. Zentralhz. Fließ. Wass., warm u. kalt. Pensionspreis 6.50 bis 8.— M. Vor u. Nachsaison Ermäßigung. d6316.

Regelklub, f
bei d. Mar besucht.
hm, vorzügl. Küche.
u. Verpfl. Fremdenzi
bahn. — Gut. Mark.
Gertrud, Herrenwald.
Schützenbahn30. Tel.
194. Beste a. Platz.

Bad Salzig a. Rh.
Hotel Bürgerhof
1. Bürgerl. Haus am Platze, 3 Minuten von den Quellen und Anlagen. b6670
Pension. Inh.: A. Bach jr.

Kaltes, fließ. Wasser, 20 Betten, Schönes Gesellschaftszimmer, f. Vereine u. Regelklubs, schatt. Garten, eigener Weinbau und Konditorei. b6661

Katzenport Mosel
Zentralpunkt herrl. Spaziergänge. Neu eingericht. Pens.-Zi. Nr. 5. 4 Mahlz. Bad i. Haus. Tel. 920. b6764

ARNHEIM u. Umgebung
HOLLANDS Gartenstadt
Gute und billige Hotels – Eisenbahnlinie Düsseldorf – Emmerich – Auskunft Verkehrsbureau Stationsplein 13, Arnheim.

Der Mann warf mir einen gesalzenen Zornblick zu; er hatte mich nicht vergessen. Doch sagte er kein Wort, sondern kniff den Mund ein und stellte statt aller Antwort zu meinem peinlichen Erstaunen eine Schachtel vor mich hin, die den soeben eingetroffenen Tabak enthielt.

Ich hatte keinen Rappen im Besitz und fing nun an, mich der Lage nicht mehr gewachsen zu fühlen. Vor der Türe brach das ganze Rudel meiner Kameraden in einen fanatischen Jubel aus. Sie hatten jetzt den doppelten Genuß, den Sammetwedel im höchsten Ärger und mich in der Klemme zu sehen. Mir wurde eng ums Herz.

Aber es mußte etwas geschehen; der Krämer sah meine Verlegenheit und starrte mich voll Ingrimm wartend an. Ich nahm die verwünschte Schachtel in die Hand, noch verlegen an dem Schneerberger und stellte sie dann wieder auf den Ladentisch zurück.

„Es ist doch nicht der richtige", sagte ich schließlich frech und entfloh eiligst nach dem Ausgang.

Da ereignete sich etwas Außergewöhnliches. Der sanfte Samuel verlor den letzten Rest seiner Würde, er sprang schnaubend hinter dem breiten Ladentisch hervor und stürzte mir nach auf die Gasse, mit fliegenden Rockschößen und klappernden Pantoffeln.

„Der Sammetwedel! Oha, der Sammetwedel!" schrien alle Jungen und rannten gaßauf, gaßab davon. Im Wettrennen brauchte keiner von uns den Mann zu fürchten, auch ich hatte mich längst um die Hausecke gedrückt und fühlte mich gerettet, während der Wütende meinen Kameraden nachjagte, von denen er natürlich keinen erwischte.

Und nun geschah das Merkwürdige: der Sammetwedel verlor im Rennen einen von seinen Pantoffeln — ich wie der Blitz hinterher, raffte den Pantoffel auf und verschwinde, und Samuel hinkt halbstrümpfig ins Haus zurück. Es war eine vollständige Niederlage.

Ich trug den Pantoffel im Triumph durch die abendliche Gasse, auf einen Stecken gestülpt, und wir johlten und sangen dazu. Es war ein schönes Stück, auf Stramin gestickt, mit einem üppigen Ornament von bläulichen Rosen.

Die Mächtigen helfen einander, und Sammetwedel, den ich besiegt hatte, brachte mich auf dem Wege der Feigheit und der Diplomatie zu Fall. Ich habe für den Pantoffelraub zwei Trachten Prügel und drei Stunden Arrest bekommen, die eine Tracht zu Hause, die andere samt Arrest in der Schule. Unter meinen Kameraden aber war ich für lange Zeit zu einem bewunderten Stern geworden.

Eigentlich müßte ich jetzt auch noch erzählen, wie ich — von meinem Vater nach langem, zähem Trotz gezwungen — dem Sammetwedel seinen Pantoffel wieder hintragen und selber überreichen mußte. Da alles nichts half, tat ich wenigstens vorher noch ein wenig Vogelleim in das Innere des Schuhs. Aber das Weitere ist für mich gar so beschämend.



Die deutsche Delegation vor dem Metropolhotel in Genf Staatssekretär Trendelenburg (1), v. Siemens (2)



Die erste Weltwirtschaftskonferenz in Genf. Blick in den Sitzungssaal während der Eröffnung

demnächst beginnt unser neuer aktueller Roman

Schüsse in Shanghai

...preis für den Straßenverkauf. **Sport-Sonderausgabe** Preis 10 Pfennig.

Zwei Frauen

Ein Roman aus dem Leben des Prinzen Louis Ferdinand

10. Fortsetzung

Von Werner Beumelburg

Copyright by Carl Duncker Verlag, Berlin 1927

XII.

Die alte Geheimrätin Cäsar verstand nichts von den Vorgängen, die sich ...ge um sie herum ereigneten und befand sich darum in einer unbeschreib...Aufregung. Seit ihre Tochter sich mittags zu Wiesel in die „Stadt ... begeben, wußte sie nichts über deren Aufenthalt dort. Mehrfach ...sie nach ihrem Schwiegersohn, ohne eine Antwort zu erhalten, und ...sich schließlich selbst aufmachte, um ihn zu suchen, gab man ihr im Hotel ...nig tröstlichen Bescheid, Monsieur Wiesel habe für einige Zeit die Stadt ...m, ohne eine Angabe über seinen neuen Aufenthaltsort zu hinter...

Die alte Dame kehrte in ihre Wohnung zurück in der stillen Hoffnung, dort ein Lebenszeichen von Pauline zu finden, aber nur eine neue Enttäuschung erwartete sie. Es bleibt nur eine Möglichkeit, überlegte sie: Pauline ist verhaftet worden, und man macht ihr im Stillen den Prozeß. In furchtbarer Aufregung begann sie, alle Journale durchzustöbern, ob sie darin nicht ...Nachricht über die Aburteilung einer Attentäterin finde, aber die Buchstaben ...flimmten vor ihren Augen, und es war ihr schließlich ganz unmöglich, damit fortzufahren. Schließlich unternahm sie in ihrer Verzweiflung, die Gefängnisse aufzusuchen und sich nach der Liste der Gefangenen zu erkundigen. Man begegnete ihr überall sehr höflich, hatte aber auf ihre verschiedenen Fragen nur ein mitleidiges Kopfschütteln.

Auf einmal schoß ihr der Gedanke an Vetter durch den Kopf. Erlöst atmete sie auf. Gewiß, wenn überhaupt irgend jemand in Berlin, dann mußte Vetter über Paulines Schicksal Auskunft geben können. Fieberhaft legte sie den Mantel um und fuhr in Vetters Wohnung. Ein neuer Schlag empfing sie dort: Vetter befand sich seit einigen Tagen nicht mehr in Berlin. Nun kannte ihre Verzweiflung keine Grenzen mehr, und sie begann auf offener Straße zu weinen. In einem bedenklichen Zustande langte sie zu Hause an. Eine verschleierte Dame erwartete sie im Salon. Diese Dame schlug bei ihrem Eintreten den Schleier zurück und erhob sich. Die Geheimrätin, die, in der Erwartung, irgend etwas von Pauline zu hören, ihre Tränen zurückgehalten hatte und deren Gesicht den Ausdruck einer gewissen Spannung enthielt, bemühte sich vergeblich, sich dieses Gesichtes zu erinnern.

Aber die Fremde enthob sie bald dieser Bemühung.

„Verzeihen Sie, Madame," sprach sie mit ruhiger und klarer Stimme, „daß ich ungekannt mich zu Ihnen wage, um Sie um einen Rat zu bitten. Sie sehen in mir die Geliebte des Prinzen Louis Ferdinand, die vielleicht in diesem Augenblick die unglücklichste Frau auf ...Erde ist."

„Ah," erwiderte Madame Cäsar, „Mademoiselle ...mann... ich habe bereits von Ihnen gehört."

„Wenn Sie von mir gehört haben, so werden Sie dennoch nicht alles wissen, und ich fürchte, es ist nicht das Geringste, was man Ihnen verschwiegen hat. Aber ich weiß nicht, ob Sie, die Sie gewiß in diesem Augenblick ebenfalls große Sorgen haben, bereit sein werden, mich anzuhören."

„Nur ein Wort noch... ein einziges Wort noch!" rief die Geheimrätin, am ganzen Leibe zitternd, „wissen Sie, wo mein Kind ist?"

Henriette lächelte trübe.

„Ich weiß es nicht, Madame, aber ich habe allen Grund ...der Annahme, daß sich Ihre Tochter wohl befindet. ...ist bedeutende und einflußreiche Menschen, die alle ...vermahen ein Interesse an ihrem Wohlbefinden haben."

„Ist sie nicht verhaftet ... nicht verurteilt?"

Henriette lächelte immer noch.

„Im Gegenteil, Madame, Sie erregen sich unnötig... ...ine Pauline hält sich bestimmt an einem Orte auf, ...e eigenen Gefühle ihr zum angenehmsten der Welt ...n, und während man uns beide in Kummer versetzt, ...n Sie mir getrost glauben, daß diejenigen, die uns ...n Kummer bereiten, die größten Freuden genießen."

Die Geheimrätin atmete tief auf und wäre am liebsten ...Überbringerin so tröstlicher Nachrichten um den Hals ...llen. Aber plötzlich besann sie sich und dämpfte ihre ...nne.

„Verzeihen Sie, Mademoiselle ... es ist taktlos von mir, daß ich mich in Ihrer Gegenwart freue. Aber wissen Sie, was eine Mutter fühlt für ihr Kind?"

Henriettes Lächeln stand ruhig auf ihrem Gesicht, aber zwei große Tränen perlten langsam aus ihren Lidern.

„Ich habe es bis vor wenigen Tagen noch nicht gewußt," sprach sie leise und errötete, „heute aber glaube ich es zu wissen."

„Sie weinen!" antwortete die alte Dame, die sich diesen Ausbruch des Gefühls bei ihrer Besucherin nicht zu erklären vermochte, bestürzt. „Sie denken gewiß an Ihre eigene Mutter... Haben Sie noch eine Mutter?"

Henriette schüttelte den Kopf.

„Meine Mutter starb kurz nach meinem Vater, und ich weiß nur noch von ihr, daß ich sie sehr liebte und daß ich mir gelobte, jeden ihrer Wünsche zu erfüllen. Einmal aber vergaß ich dies Gelübde... und seitdem ist das Unglück über mich gekommen."

„Aber welches Unglück, Mademoiselle... das Ihre Jugend nicht wieder gutmachen könnten!"



Damenbildnis von J. Blanche

...Times" berichten, soll bereits ...liches Beweismaterial bei den Durchsuchun... der Arcosgebäude gefunden worden sein, ...welches das Vorgehen der Polizei gerecht... erscheint. Der eigentliche Zweck der ...suchung sei jedoch noch nicht erreicht. Das ...e Staatsdokument soll ein Doku...

...sind aufs schärfste verbitte.

Im Anschluß an diesen mit großem Beifall aufgenommenen Vortrag sprach der Präsident des Deutschen und Preußischen Städtetages Dr. Mulert seine Befriedigung über diese hohe Auffassung kommunalpolitischer Mitarbeit aus, die er hier gefunden habe. Auch er kam auf den ...fassungsreform für die Wirtschaftspartei gewonnen werden.

Der zweite Vortrag des Tages war der Arbeit der Landgemeinden gewidmet. Landrat a. D. von Beckerath sprach über

„Die Bedeutung der Landkreise und der kreisangehörigen Gemeinden im Staatsgefüge".

...ein, wonach ein Landwirt 20 Meilen von der Robertbucht entfernt ein Motorgeräusch in der Luft gehört habe, dem plötzlich eine starke Explosion folgte, was auf einen Unfall schließen würde. Die Behörden haben auf Grund dieser Anzeige Nachforschungen in dem fraglichen Gebiet angeordnet.

Auf ins Algäu!
Romant. Aufenthalt, Höhenluft, anerkannt gute Küche und Verpflegg. Pensionspreis 3.50 u. 4 Mk.
Emerat Hummel, Isny. b6715

Schönwald,
Schwarzwald, 1000 m. Gutbürgl. Pens. a. Ochsen. Neu eingerr. Zimmer, Terrasse, Küche, Pens.-Preis p. 3 Mk. an. Tel. Nr. 364. Prosp. b7791 Bes. A. Martin

Hafenkirchen am Chiemsee.
Gasthof u. Pension, schöne Aussicht üb. See u. ins Gebirge, staubfreie Lage. Hühnercorsda, gute Verpfl. Pensionspr. 4.50 b6597 Bes. Bustler.

Gut u. billig speist u.
Pensions- u. Speisehs
Königswinter a.
Bruno Metzgerei 6640

Hotel-Restaur. „Berg
Königswinter Rh., Tro
Telefon 251. — Das beka
guten Bürgers. Saubere
Küche. Weine und Biere
bei angemessenen
Besitzer: Peter Erb (

Bad Godesberg, Vill
In idyllisch gelegener
Wald entfernt, mit groß
den, Balkon, finden Gäs
angenehmen Aufenthalt,
pflegung. Pensionspreis
Garage. b6438

Schaumburg
Godesberg a
Direkt am Rhein gelegen,
Siebengebirge. Pension
pflegung 7 Mk., Monate
wöchentlich für 5 Mk.

Bad Honnef
in herrlichster Lage am
Privat-Pension
Selhofenstraße
Moderne behagliche Zimm
für gute Küche. 4 Mahlzeit

Bad Ho
Familien-Pension Lüngen,
Kneelanz gutes Haus,
pfleg. (4 Mahlzeiten), so
mer, schöner Garten. Pens

Bad Honne
Privatpens. f. gut. verkehl.
zeiten, ruh. Lage, nahe a.
Frau Ernst Käsers, Tiem

Honnef-Rh. Pe
Angenehm. Erholungsaufe
Verpfl. gedeckte Veranda,
Zimmer mit u. ohne Pens

Bad Honn
Angenehmer Sommer
m. u. o. Pens., g. Ve
Zimm., schö. Garten,
Pensionspreis 5.— Mk
Fr. W. Prömbgen, Lü

Bad Honne
Sommeraufenthalt mit
pflegung, schöne, ruhig
Garten m. Gartenhaus,
gänge. Pensionspreis 5
Heinr. Rosenbahl

Bad Honnef
Hotel Westfäli
Schönste Fremdenpension
Rhein u. Siebengebirge,
großer Park. Terrasse.
Zimmer. Sommer und
Zentral-Heizung. Vorzü
Pension 5,50 Mark an.
b6718 Bes. Berr

Ferien- Aufe
Bad Honnef
Pensionspr. 5 M p. Tag
4 Mahlzeiten, garn. Früh
kaffee ohne jeden Zuschl.
schatt. Garten. Sehr
5 Min. v. Rhein. Staatlich
Pension Krähling.

Wohin? Fahren Sie
hausen und
auf den Ausläufen des
Gesellschaft von ausländ.
Gästen, durch tägl. Spa
nahegelegg. Wäldern, ver
zenden Ausblicken auf d
einer frischen u. reinen
Sommerferien. Prospekt
Auskr. zu empfehl. bei
Gastmann z. Linde, Bern
a. Rh. Tagespensionspr
mittagskaffee 4,50 Mark.

Unkel am
Hotel-Restaurant
Fernruf Amt Honnef 4
gemerk gute Küche, Pens
Mahlz.), einfach. Bed.
Schöne Terrassen, Säle,

Unkel am
Ihren Gruß Gastlichen
empfiehlt Ihre gute
zimmer mit fließend
4 Mahlzeiten. Pensionspreis
b6645 Tel. Amt Honnef 333.

Hotel-Pension Schumacher
Unkel a. Rhein.
Gut bürgerl. Haus, dir. a. Rhein, 4 Mahlz
preis, inkl. Bedienung 5 M. Tel. Honnef 339.

Schloß Hotel Rolandseck
Rolandseck bei Bonn
Rheinhotel ersten Ranges
Direkt am Rhein gelegen
Pension von 12 Mk. an
Prospekte durch die Direktion

Hotel Pension Rolandseck
Rolandseck bei Bonn
Direkt am Rhein gelegen
Pension von 8 Mk. an
Prospekte durch die Direktion

Hotel Pension Rolandseck
Rolandseck bei Bonn
Direkt am Rhein gelegen
Pension von 8 Mk. an
Prospekte durch die Direktion

Hotel Pension Rolandseck
Rolandseck bei Bonn
Direkt am Rhein gelegen
Pension von 8 Mk. an
Prospekte durch die Direktion

Haus Waldburg
Ueberlingen am Bodensee.
Erstklass. Familienpensionen in reiz. staubfr. Lage beim Gallerturm. Herrl. See- und Alpenblick. Dampfheiz., Autogarage. Pensionspreis bei bester Verpflegung
St. [illegible]

Bodman-Bodensee
Idealer Ferienaufenthalt. Gasthof Pension „Linde“, am Landungsplatz. Altrenomm. gut bürgerl. Haus. Tel. 15. Prosp. durch d. Inh.: J. B. Kraus. b7799

Idealer Frühlingsaufenthalt

Zwieselberg, Schweiz. (642 m ü. M.). Post u. Station Freudenstadt. Kraftpostverbind. „Gasthof z. Engl. Auerhahn“ m. Neb.-Häusern. Alphof-Kinzers-

Hotel Waldegg,
Wengen,
Berner Oberland.

Sommeraufenthalt!
Weuspert,
(höfliches Walddörfchen in 520 m Höhe, 100 Einw., Wald-

Schliersee (Oberbayern, 800 m)
Alpenhotel Ede wo 8 (Telefon 18).
Der idealste Sommeraufenthalt, unvergleichlich schöne, ruhige Lage am neuen Kurpark und See. Wiener Küche. Zentralhz. Fließ. Wass., warm u. kalt. Pensionspreis 6.50 bis 8.— M. Vor u. Nachsaison Ermäßigung. [illegible]



Der Prinz sah ganz ins Leere. Nostiz stand hinter dem Instrument und ließ den Blick nicht von seinem Herrn. Kleist seufzte, und dem jungen Schubert standen helle Tränen in den Augen

Spezialaufnahme f. d. Wochenschau

Prinz Louis Ferdinand: Willy Busch, Graf Nostiz: Demetrius Galbiers; Stadttheater Bochum

Statt einer Antwort fiel Henriette plötzlich der alten Dame zu Füßen und begrub schluchzend ihr Gesicht an ihren Knien.

Die Geheimrätin geriet dadurch vollends in Verwirrung.

„Aber meine Beste...“ stammelte sie und strich der Knienden hilflos über das Haar, „aber meine Beste... so fassen Sie sich doch... schütten Sie mir Ihr Herz aus... erleichtern Sie sich!“

„O daß Sie mich an meine Mutter erinnern mußten, Madame!“ sprach Henriette. „Unter Ihrem Herzen ruhte einst das Wesen, das zur Ursache meines Unglücks geworden ist. Madame, wenn damals eine Frau gekommen wäre... schön und glutvoll und gewappnet mit den tausend Künsten der Erfahrungen... wenn Ihr Gatte angesichts Ihrer schwersten Stunde Sie beiseite geschoben und vor Ihren eigenen Augen, Madame, verstehen Sie mich? Verstehen Sie, warum Sie mich so verwundet haben?“

Die Geheimrätin begriff endlich und erschrak furchtbar.

„Wie entsetzlich... Sie Ärmste, wie entsetzlich! Aber der Prinz wird seinen Ansprüchen entsagen und Sie zur Frau nehmen...“

Henriette stand auf. Ihre Augen funkelten, indessen das Schluchzen noch ihre Schultern rüttelte und die Tränen unaufhörlich rannen.

„Eine andere wird er heiraten, Madame... Ihre Tochter!“

Die Geheimrätin verfiel aufs neue in völlige Ratlosigkeit. Diese Zusammenhänge gingen weit über ihre Begriffe.

„Aber ich bitte Sie...,“ rief sie, „bedenken Sie doch... Pauline ist Wiesels Gattin!“

„Wiesel wird Ihre Tochter dem Prinzen verkaufen!“ sagte Henriette verzweifelt und schlang die Finger ineinander.

Madame César zuckte zusammen, als habe ihr jemand einen Schlag versetzt.

In diesem Augenblick trat Vetter in den Salon.

„Ich bitte um Vergebung,“ sprach er, indem er sich vor den Damen verneigte, „wenn ich Ihre Unterredung zu stören wage. Aber der Anlaß ist wichtig genug, eine solche Vermessenheit zu entschuldigen. Ich bin soeben von einer Reise zur Armee zurückgekehrt und bringe Ihnen die Nachricht mit, daß die Armee des Fürsten Hohenlohe den Vormarsch gegen die Saale angetreten und in dieser Stunde vielleicht schon den Krieg mit Napoleon eingeleitet hat. Der Führer der Avantgarde dieser glücklichen Armee ist Seine Königliche Hoheit der preußische Generalleutnant Prinz Louis Ferdinand.“

Vetters Augen leuchteten vor Freude, der Überbringer so großer Nachrichten zu sein. Die Geheimrätin sah erstaunt von Vetter zu Henriette und von Henriette wieder zu Vetter. Henriettes Gesicht war kreideweiß geworden. Sie setzte sich hin, und ihre Arme hingen schlaff herab.

„Aber wo ist Pauline... wo ist Pauline...“ rief plötzlich die Geheimrätin. Sie glaubte nur zu begreifen, daß Henriette ihr mit Absicht die Unwahrheit gesagt habe, um desto leichter ihre Bundesgenossenschaft gegen eine ehelich Verbindung zwischen Pauline und dem Prinzen zu erlangen.

„Madame Pauline?“ sprach Vetter erstaunt und blickte der alten Dam in das gänzlich entstellte Gesicht. „Madame Pauline hält sich seit fast ein Woche mit Monsieur Wiesel zusammen in einem Vorort Berlins auf, u ich weiß nichts anderes, als daß ihr Aufenthalt ihrer Erholung gilt.“

Mit einem triumphierenden Blick auf die gänzlich zusammengebro Henriette stand die Geheimrätin auf.

* * *

Nach jenem Besuche bei dem Minister Haugwitz war Wiesel, wie be berichtet wurde, zu seinem Arzt gefahren, mit dem er sich längere Zeit un hielt. Als diese Unterredung zu Ende war, fuhr er in sein Hotel und be mit einer Umständlichkeit und Sorgfalt zu speisen, die er sonst in dieser ziehung durchaus nicht gewohnt war. Die allgemeinsten Genüsse, d früher überhaupt nicht beachtet hatte, fanden seine ganze Aufmerksam Er bestellte sich eine Flasche schweren italienischen Weines. Das geschmei Getränk erfreute seinen Gaumen und trug dazu bei, den Zustand der B geglichenheit, in dem er sich befand, noch zu erhöhen. Es gefiel ihm, daß der Kellner bei der Auswahl der Speisen ausführliche Vorschläge mac und er beteiligte sich selbst eingehend an der Zusammenstellung des Me

Nach dem Essen ging er sehr befriedigt auf sein Zimmer. Unterw wandelte ihn beinahe die Lust an, halblaut irgendein Liedchen vor sich zu pfeifen, aber die Schwierigkeit lag darin, daß er auch nicht ein einz in seinem Gedächtnis aufbewahrte.

Auf seinem Zimmer angelangt, blieb er stehen und runzelte die Er versuchte, sich jenen Abend ins Gedächtnis zurückzurufen, an dem Mad Pauline zu ihm gekommen und an dem er ihr jenen Brief an den Ver diktiert. Ich hätte nicht geglaubt, sagte er sich, daß ich einen solchen F hätte begehen können. Wenn ich nur den geringsten Rest meiner Kla in jenem Augenblick besessen hätte, so würde ich ohne weiteres einse haben, daß die Geschichte einer solchen Leidenschaft nicht mit einem ben Briefchen abgeschlossen werden konnte. Wir wollen darum in Zukunft d solchen Fehlern vorbeugen.

Er ging an den Schreibtisch und schrieb.

„Madame! Meine Geschäfte haben ihre Erledigung zu meiner Zufriedenheit gefunden, und ich hoffe, auch zu der Ihren. Mein Arzt, den nehmen Sie an, aus Langweile aufsuchte, empfiehlt mir ein Leben voll Freuden und Genüsse, und Sie werden verstehen, wie groß darum mei Sehnsucht nach Ihnen ist. Die preußische Armee ist im Felde und es

Regelrund,
Bad Salzig a. Rh.
Hotel Männerheim
Pension. Inh.: A. Bach jr.
Katzenport Mosel
ARNHEM u. umgebung
HOLLANDS Gartenstadt
Gute und billige Hotels - Eisenbahnlinie Düsseldorf - Emmerich - Arnheim
Auskunft Verkehrsbureau Stationsplein 12, Arnheim.

...ner Zweifel, daß es diesmal zum Kriege kommt, unangenehm für meine Geschäfte, doppelt unangenehm für die Ihrigen, die Sie in diesem Kriege noch mehr aufs Spiel setzen. Ich würde Ihnen den Vorschlag machen, gemeinsam nach Paris zu reisen, aber ein lächerliches Hindernis steht dem im Wege: ich habe kein Geld dafür. Bleibt nur übrig, die Zeit, die uns noch zur Verfügung steht, so angenehm wie möglich in Berlin zu verleben. Verzeihen Sie, wenn ich Sie bat, einige Tage außerhalb der Stadt zu verbringen und wenn ich obendrein eine sehr unhöfliche Form wählte, dieser Bitte Nachdruck zu verleihen. Es ist mein aufrichtiger Wunsch, mich mit Ihnen zu versöhnen, und ich hoffe, daß dieser Wunsch Ihnen Anlaß genug ist, zu mir zurückzukehren, damit ich Ihnen den Beweis meiner Verträglichkeit in jeder Weise geben kann. Es wird aber ratsam sein, sich rasch zu entschließen, denn mein Arzt hat mir keinen Zweifel darüber gelassen, daß zur Vervollständigung der von ihm verschriebenen Rezepte vielleicht schon sehr bald eine gründliche Luftveränderung für mich geboten sei."



Das „gründliche Luftveränderung" unterstrich er und lächelte dabei. Dann versiegelte er das Billett und zog die seidene Klingelschnur. Ein Page erschien, um ihn nach seinen Wünschen zu fragen.

„Dies Billett", sprach Wiesel, „bitte ich alsbald an seinen Bestimmungsort gelangen zu lassen."

Wiesel begann für den Abend Toilette zu machen, an dem er aus irgendeinem Gefühl heraus Madame erwarten zu dürfen glaubte. Er beabsichtigte zunächst ins Theater zu gehen und dann zu soupieren. Während er umständlich die Spitzenkrause auswählte, die zu seinem schwarzseidenen Rock paßte, verspürte er wieder jenen Stich in der Brust, der ihm den Atem nahm und ihn mit einem solchen Schmerz erfüllte, daß er sich krümmen mußte. Eine Weile stand er vornübergebeugt vor dem Spiegel, und seine Gesichtszüge verzogen sich zu einer widerlichen Häßlichkeit. Das Blut wich aus den Adern und Schweißtropfen traten auf seine Stirn. Er beobachtete sein eigenes Bild im Spiegel und fletschte die Zähne. Aber im gleichen Augenblick traf ihn ein neuer, viel furchtbarerer Stich, so daß er das Bewußtsein verlor und zu Boden fiel.

Als er wieder zu sich kam, war es bereits dunkel geworden. Er schleppte sich mühsam in seinen Sessel und saß dort zusammengekauert und keuchend die ganze Nacht. Ab und zu kamen die entsetzlichen Schmerzen wieder und raubten ihm vorübergehend das Bewußtsein.

Er biß die Zähne aufeinander, und ein unterdrücktes Stöhnen drang hervor gleich heruntergewürgten Schreien. Seine knochigen Finger krallten sich um die Stuhllehne und seine Füße stampften den Boden.

Dann wieder kamen ruhigere Minuten, in denen er mit weitgeöffneten Augen dasaß und wie ein Tier, das stumpfsinnig den Hieb des Schlächters erwartet, dem Wiederbeginn der Qual entgegensah. Er wagte kaum zu atmen und den Kopf zu bewegen. Gegen Mitternacht begann er, halb betäubt von den furchtbaren Schmerzen, ein wenig zu schlafen.

Es bemächtigten sich seiner erregten Phantasie wirre Träume.

Dazwischen wieder quälten ihn die Schmerzen, daß er mit den Zähnen knirschte und daß die Gelenke seiner gespreizten Finger knackten.

Um zwei Uhr erwachte er von irgendwelchen Geräuschen auf der Straße, die er sich nicht zu erklären vermochte. Es war eine ferne Musik, die langsam näher kam. Nun konnte man das Hüpfen der Mandolinenklänge und das Zupfen der Geigen unterscheiden. Helles Gelächter junger Mädchen und ausgelassene Freudenjauchzer von jungen Männern erklangen dazwischen.

Um fünf Uhr morgens, als er aus dumpfem Schlafe aufwachte, erschollen mächtig stark die Schläge einer Glocke ganz in der Nähe. Eine

STAATL. FACHINGEN

Zu Haustrinkkuren
bei
Gicht, Rheumatismus, Zucker-, Nieren-, Blasen-, Harnleiden (Harnsäure), Arterienverkalkung, Frauenleiden, Magenleiden usw.
Man befrage den Hausarzt.
Broschüren durch das Fachinger-Zentralbureau, Berlin W 8, Wilhelmstraße 55.
Erhältlich in Mineralwasser-Handlungen, Apotheken, Drogerien usw.

DIREKT AB FABRIK
Mifa
Das Qualitäts-Fahrrad
RM 64-79-90-100 M usw.
Verlangen Sie Katalog 21 usw.

Warner's
weltberühmte Original amerikanische Modelle

Spezialität:
„Wrap around" Hüfthalter
(Die schlanke Linie in unerhörter Vollendung)
Elegante Mode-Neuheit:
„Federleicht"
Voile-Mieder
D.R.G.M.
Von Millionen eleganter Frauen
Ungezählte Imitationen am Markte
jedes echte Warner trägt den Stempel
Warner's



Spezialität:
Das
„Corselette"
(Hüfthalter mit Büstenhalter vereint)
Elegante Mode-Neuheit:
„Federleicht"
Voile-Corselette
D.R.G.M.
in allen Kulturländern getragen
Und Sie nicht?
In erstklassigen Geschäften überall erhältlich, sonst für Private Bezugsnachweis durch
The Warner Brothers Co.
G. m. b. H., Hamburg 6

...„Sunday Times" berichten, soll bereits ...liches Beweismaterial bei den Durchsuchun... der Arcosgebäude gefunden worden sein, ... welches das Vorgehen der Polizei gerechtfertigt erscheint. Der eigentliche Zweck der Untersuchung sei jedoch noch nicht erreicht. Das gesuchte Staatsdokument soll ein Doku-

...sind sehr einen Schritt weiter.

Im Anschluß an diesen mit großem Beifall aufgenommenen Vortrag sprach der Präsident des Deutschen und Preußischen Städtetages Dr. Mulert seine Befriedigung über diese hohe Auffassung kommunalpolitischer Mitarbeit aus, die er hier gefunden habe. Auch er kam auf den ...lassungsreform für die Gesamtpartei gewonnen werden.

Der zweite Vortrag des Tages war der Arbeit der Landgemeinden gewidmet. Landrat a. D. von Beckerath sprach über

„Die Bedeutung der Landkreise und der kreisangehörigen Gemeinden im Staatsgefüge".

...ein, wonach ein Landwirt 20 Meilen von der Roberibucht entfernt ein Motorgeräusch in der Luft gehört habe, dem plötzlich eine starke Explosion folgte, was auf einen Unfall schließen würde. Die Behörden haben auf Grund dieser Anzeige Nachforschungen in dem fraglichen Gebiet angeordnet.

andere begann der ersten zu antworten. Majestätisch schritten die Klänge durch die schweigende Dunkelheit gleich einem feierlichen Ave-Maria. Es war fast, als wollten die Scheiben dröhnen vor der Gewalt dieses Klanges, und als verstumme jedes Geräusch der Natur aus Scham neben diesem Choral.

Wiesel hielt sich die Ohren zu. Aber das dumpfe Brausen, das in seinen Kopf drang, vermochte er nicht zu ersticken.

Als es anfing hell zu werden, fühlte er sich wie zerschlagen und zermahlen. Der Schmerz hatte nachgelassen. Aber die Furcht vor seiner Wiederkehr war fast schlimmer als er selbst. Als sich im Hotel das erste Leben zu regen begann, schellte er. Er bestellte sich ein heißes Getränk und verlangte, den ganzen Tag über ungestört zu sein, da er schlafen wolle, es sei denn, daß Madame Wiesel ihn zu besuchen wünsche.

Als der Kellner das Gewünschte brachte, schlürfte er gierig das heiße Getränk, das ihn kräftigte. Dann grinste er breit über sein häßliches Gesicht.

Am Nachmittag erwachte er abermals aus seiner Betäubung und betrachtete seine zitternden Hände, die bleicher waren, als die Hände eines Toten. Pauline kommt nicht vor dem Abend, dachte er, und wenn sie dann kommt, wird sie sich an meinem Anblicke weiden. Es ist Zeit, Wiesel, zähle alles zusammen, ziehe einen Strich darunter und erkenne, daß nichts mehr übriggeblieben ist. Nur nicht jammern über einen einfachen Rechenfehler. Er griff langsam nach seiner Rocktasche und fühlte dort ein kleines Fläschchen. Dann aber zitterte er und streckte die Finger wieder lang aus.

Es begann schon dunkel zu werden. Ich muß mich beeilen, sagte er sich. Bin ich denn feige? Aber ob feige oder nicht — was liegt daran? Es gibt nun keine Fortsetzung mehr. Und er griff abermals nach dem Fläschchen in seiner Tasche, zog es hervor, indem er sich bemühte, an nichts zu denken, schraubte den Verschluß ab und trank den Inhalt mit einem einzigen Zuge aus.

Es ist bitter, dachte er, aber was liegt daran.

Wenige Minuten später begann er sich in Krämpfen zu winden...

Als Pauline kam, lag er röchelnd mit verrenkten Gliedmaßen am Boden und starrte sie an. Endlich erkannte er sie, und zum letzten Male regte sich die Gier in ihm. Er machte eine hilflose Bewegung, um nach ihr zu greifen.

Pauline, die das leere Fläschchen am Boden liegen sah, durchschaute alles. Der Ekel, den sie bei seinem Anblick empfand, wich zurück vor einem Gefühl grauenhafter Erlösung, das sie langsam zu erfüllen begann. Frei! Sie sah den beginnenden Todeskampf und erschauerte tief vor der Leidenschaft, mit der dieser Mensch ihr gehangen. Aber gleichzeitig verlor das Bewußtsein der nahen Befreiung aus den scheußlichen Netzen dieser Spinne ihr den Weg zum Mitleid und ließ den Haß in ihr zum letztenmal furchtbar aufquellen.

Sie stieß seine Arme zurück.

„Nein, mein Bester... unsere Rechnung ist quitt, denke ich. Es ist offenbar nicht mehr nötig, dich an die Auflösung deiner Zusage zu erinnern, um der du mich hierher gelockt hast. Aber Gott verhüte, daß du im Wahne hinnen scheidest! So höre: ich bin gekommen, deine Einwilligung zu meiner Scheidung zu verlangen. Der Herr und ich haben beschlossen zu heiraten, verstehst du mich?"

Wiesel lallte irgend etwas und sank abermals nach ihr.

Er rutschte auf den Knien ihr hin.

„Armer Kerl..." sprach sie in einer plötzlichen Anwallung von Mitleid und streichelte mit ihren Händen seine Stirn, wie man es einem Hunde tut. Dann verzog sein Gesicht zu einem Lächeln, das aber zu einer häßlichen Grimasse wurde.

Pauline beugte sich über ihn und betrachtete aufmerksam seine verzerrten Züge. Dann befreite sie sich mit ihren Händen von dem Gesicht des Toten. Schließlich ging sie, um den Portier zu benachrichtigen, daß Monsieur Wiesel sich auf seinem Zimmer vergiftet habe...



Apachenmahl. Radierung von Picasso
(Mit Genehmigung der Galerie Flechtheim)

XIII.

Im Schlosse zu Rudolstadt ging es hoch her, indessen draußen der rieselnde Oktoberregen gegen die Scheiben klang. Die Sektpropfen knallten gegen die Decke, und der Schaum perlte über die gestickten Uniformen der Offiziere. Der Herzog von Rudolstadt sah mit einem trockenen und einem nassen Auge den gewaltigen Sturm auf die Batterien seines Kellers. Aber man tröstete ihn: besser die preußischen Offiziere feuerten den schäumenden Salut der Flaschenhälse als die Jünger Napoleons, die jenseits der Berge rücken in der Bamberger Gegend sich die Zeit vertrieben.

„Mögen wir morgen die Hälse der Franzosen brechen wie heute die der Flaschen Euer Hoheit!" rief der Hauptmann von Valentini und trank sein Glas zum obersten Male leer. Der Quartiermeister von Kleist begann eine friderizianische Siegesrede zu halten. Möllendorf machte ein mürrisches Gesicht und ertränkte irgendeinen unsichtbaren Kummer. Nostiz stand auf, ging ans Fenster und kehrte wieder zurück. Der Wind trieb die Regenschauer um die alten Schloßmauern und verfing sich heulend in den Ecken.

Lyra-Feder
Heintze & Blanckertz Berlin

Illustr. Katalog kostenlos
Erstklassige Fahrräder mit Garantie, freilauf u. Bereifung in allen Preislagen
M 39.50
Anzahlung M 10.-
Wochenrate M 2.50
Autofahrrad G.m.b.H.
Berlin SW 68
Alexandrinen-Str. 108

Anzeigenschluß 13 Tage vor Erscheinen

Immalin
das tägliche Brot für Ihre Schuhe

Schliersee (Oberbayern, 800 m)
Alpenhotel Ede von S (Telefon 15).
Der idealste Sommeraufenthalt, unvergleichlich schöne Lage am neuen Kurpark und See. Wiener Küche. Zentralhz. Fließ. Wass., warm u. kalt. Pensionspreis 4.50

Bodman-Bodensee
Idealer Ferienaufenthalt. Gasthof-Pension „Linde", am Landungsplatz. Mitinhaber gut bürgerl. Haus. Tel. 15. Prosp. durch d. Inh.: J. B. Kraus. d7799

Hotel Waldegg, Wengen, Berner Oberland

Sommeraufenthalt! Weusperl, idyllisches Walddörfchen in 520 m Höhe.

Bad Honnef
Hotel Westfälischer Hof
Schönste Fremdenpension am Rhein u. Siebengebirge, großer Park, Terrasse, 60 Zimmer, Sommer und Zentral-Heizung. Vorzügliche Pension 5.50 Mark an. b6718 Bes. Wern

Bad Honnef
Privat-Pension Selhofer Straße
Moderne behagliche Zimmer, für gute Küche, 4 Mahlzeiten

Bad Honnef
Hotel-Restaurant „Berg"
Königswinter a. Rh., Drachenfelsstraße
Telefon 251. — Das bekannte gutbürgerliche Haus. Gepflegte Küche. Weine und Biere bei angemessenen Preisen.
Besitzer: Peter Erb

Bad Godesberg, Villa
In idyllisch gelegener Waldlage, entfernt, mit großen Balkonen, finden Erholungsbedürftige angenehmen Aufenthalt, Pflegung, Pensionspreis M. Garage. b6638

Schaumburg
Godesberg
Direkt am Rhein gelegen, Siebengebirge. Pension, Pflegung 7 Mk., Monate, wöchentlich für 5 Mk.

Bad Honnef
in herrlichster Lage am
Privat-Pension

Bad Honnef
Familien-Pension Lüngen, Hinterhaus gutes Haus, pflegl. (4 Mahlzeiten), sonniger, schöner Garten.

Bad Honnef
Privatpens. b. gut. reichl. Pflegen. ruh. Lage, nahe d. Fran Gust. Küpers.

Honnef-Rh.
Angenehm. Erholungsaufenthalt. Verpfl. gedeckte Veranda, Zimmer mit u. ohne Pens.

Bad Honnef
Angenehmer Sommeraufenthalt m. u. o. Pens., g. Verpflegung, schön. Garten, Zimm., schön. Garten, Pensionspreis 5.— Mk. Fr. W. Prömbgen, Lindenstr.

Bad Honnef
Sommeraufenthalt mit Pflegung, schöne, ruhige Garten m. Gartenhaus, Spaziergänge. Pensionspreis 5
Heinr. Rosenbaum

Bad Honnef
Hotel Westfälischer Hof
Schönste Fremdenpension am Rhein u. Siebengebirge, großer Park, Terrasse, 60 Zimmer, Sommer und Zentral-Heizung. Vorzügliche Pension 5.50 Mark an. b6718 Bes. Wern

Bad Honnef
Pensionspr. 5 M p. Tag, 4 Mahlzeiten, garn. Kaffee ohne jeden sonstigen Zuschlag. Garten. Gebr. 5 Min. v. Rhein. Flaatz's Pension Rehling.

Wohin? Fahren Sie nach Honnef und auf den Ausläufen des Siebengebirges, durch tägl. Omnibusverbindung von allen Bahnhöfen, durch tägl. Omnibusverbindung nach den reizend gelegenen Waldorten, bei denen Ausflügen auf die Höhen einer frischen u. reinen Luft zu empfehlen. Sommerferien. Prospekte kostenlos bei Gastwirt z. Linde, Honnef a. Rh. Tages-Pensionspreis mittagskaffee 4,50 Mark

Onkel aus Honnef
Hotel-Restaurant
Fernruf Amt Honnef 4
gepflegte gute Küche, gemütl. Aufenthalt, 3 Mahlzeiten einschl. Bad, 2 schöne Terrassen, Säle.

Onkel aus Honnef
Hotel-Restaurant
empfiehlt ihre gute Küche, Fremdenzimmer mit bekannt guter Verpflegung, 4 Mahlzeiten. Pensionspreis 5.50 Mark. b6645 Tel. Amt Honnef 333.

Hotel-Pension Schwanenhof
Onkel a. Rhein.
Gut bürgerl. Haus, dir. a. Rhein, 4 Mahlzeit., inkl. Bedienung 5 M. Tel. Honnef 208.

Kegelklub, gut
der d. Uhr besucht, sind vorzügl. Aufn. u. Verpfl. Bundesbahn. — Hot.-Rest. Gerstack, Neuwieder Schwanenbahn 10. Tel. 154. Gute u. mäß.

Bad Salzig a. Rh.
Hotel Nimwegen
1. Bürgerl. Haus am Platze, 3 Minuten von den Quellen und Anlagen. b6670
Pension. Inh.: H. Bach jr.

5.50 einschl. Nachm.-Kaffee. Neu eingerichtet. Bad. Wasser. 20 Betten. Schönes Gesellschaftszimmer f. Vereine u. Kegelklub. schatt. Garten, eigener Weinbau und Konditorei. b6661

Bad Salzig
Hotel Pension prima
Katzenport Mosel
Zentralpunkt herrl. Spaziergänge. Neu eingericht. Pens.-Pr. Mk. 5. 4 Mahlz. Bad. Hpr. Tel. 209. b6764

ARNHEM u. umgebung
HOLLANDS Gartenstadt
Gute und billige Hotels — Eisenbahnlinie Düsseldorf - Emmerich
Auskunft Verkehrsbureau Stationsplein 13, Arnheim.

Nur für den Straßenverkauf. **Sport-Sonderausgabe** Preis 10 Pfennig.

„Der Prinz wird heute nicht mehr aus Erfurt zurückkehren," sprach schüchtern der kleine Leutnant Schubert, der Rostiz beobachtet hatte, „es wäre Leichtsinn, sich und seinen Gaul einem solchen Wetter auszusetzen. Der Herzog von Braunschweig wird ihn zu einer Pulle Rotspon eingeladen haben, damit er sich mit ihm gegen sein Zipperlein verbündet."

„Still..." sprach Rostiz und stand abermals auf, „ich höre Pferdegetrappel..."

„Es wird eine Patrouille der sächsischen Dragoner sein, die allabendlich nach der Saale hinabreitet, um festzustellen, ob das Wasser immer noch in derselben Richtung fließt", erwiderte der Herr von Kleist.

„Es ist der Prinz," rief Rostiz und eilte zur Türe, „ich erkenne seine Pferde!"

Alles erhob sich und drängte zum Ausgang. Die nasse Oktoberluft strömte herein und erschütterte die erhitzte Gesellschaft.

„Vivat Louis Ferdinand!" klang es draußen durch den Regen.

Der Prinz trat ein, regendurchnäßt, den triefenden Hut abnehmend. Alles verstummte.

„Euer Hoheit machen ein saures Gesicht," sprach der Hauptmann von Valentini, halb verlegen, halb zerknirscht, „wir werden also weiter die Bestände des Herrn Herzogs dezimieren müssen."

Louis Ferdinand wandte sich nach dem Sprecher um.

„Im Gegenteil, wir werden morgen die Ehre haben, die ersten Schüsse dieses Krieges mit den Franzosen zu wechseln."

Ein gewaltiger Jubel war die Antwort.

Louis Ferdinand schien diese Begeisterung einen Augenblick lang zu erschrecken. Aber er bezwang sich sofort.

„Zu Tisch, meine Herren!" rief er laut und warf den nassen Mantel Oberdorff zu, der hinter ihm stand.

Bald saß alles wieder um die Tafel.

Das befreiende Gefühl des bevorstehenden Kampfes erhob sich zum berauschenden Bewußtsein, und die ganze Schar wurde davon ergriffen.

Rostiz beugte sich zu dem Prinzen.

„Euer Hoheit haben Sorgen... wie glücklich würden Euer Hoheit Ihren Diener machen, wenn er diese Sorgen teilen dürfte."

Der Prinz erschrak und fuhr herum.

„Rostiz..." flüsterte er hastig, „ich bin in diesem Augenblick der glücklichste der Menschen. Unser Schiff lichtet die Anker... mag es fahren — wir ahnen, wohin — aber es fährt doch wenigstens! Es fährt! Wenn Sie wüßten, Rostiz, wie wohl mir diese Bewegung tut... dieser Wind in den Segeln!"

„Auf!" rief der Prinz dann, alles übertönend, von seinem Sitz springend, „wir haben jeder nur ein Leben... wohl uns, wenn wir es in dem Augenblick verschwenden dürfen, in welchem wir seinen Wert zum erstenmal ermessen!"

Die Gläser klangen gegeneinander, jubelnder Lärm schwoll empor.

Jäh wandte der Prinz sich um und ging mit langen Schritten, gefolgt von einigen Offizieren, auf ein im Nebensaal stehendes Pianoforte zu. Eine Weile stand er davor und strich sich die Haare aus der Stirne.

„Silentium!" rief der Hauptmann von Valentini. „Silentium... Prinz Louis Ferdinand spielt einen Abgesang!"

Der Prinz schlug auf die Tasten.

Eine furchtbare Glut quoll aus seinem Innern hervor und entlud sich wie ein krachendes Ungewitter über dem Instrument. Die Töne schrien auf wie gepeitschte wilde Tiere, die an dem Gitter ihres Käfigs rasend emporklettern und sich in die Eisenstäbe verbeißen, während die Peitsche des Bändigers erbarmungslos auf ihre Rücken knallt.

„Nicht so..." durchfuhr es den Prinzen, und ihm war, als striche eine weiße Hand sanft über seine blutige Stirn und als sehe er weit in der Ferne ein schwermütiges Lächeln. „Nicht so... das ist Vermessenheit und Unglaube... Wo, wo ist denn dein Mannesmut?"

Seine gekrampften Finger lösten sich langsam, leichter sich an die Tasten schmiegend.

Der Prinz sah ganz ins Leere. Rostiz stand hinter dem Instrument und ließ den Blick nicht von seinem Herrn. Kleist seufzte, und dem jungen Schubert standen helle Tränen in den Augen.

Der Wind draußen verfing sich immer noch in den Winkeln und heulte. Ließ er aber für eine kurze Weile nach, so konnte man wohl die Tropfen klatschen hören. Die Uhr im Saale schlug langsam, kaum hörbar durch des Prinzen Spiel, die Mitternachtsstunde.

Beim zwölften Schlage sah Rostiz den Prinzen kreideweiß werden und den starren Blick auf die dunklen Scheiben richten. Erschrocken folgte er dem Blick. Aber noch ehe er etwas zu sehen vermochte, außer dem flimmernden Spiegelbild der Kronleuchter und der Gläser, war der Prinz aufgestanden.

Ewigkeit

Du schweigst,... und all mein Denken, Sinnen
Ist nur ein Stammeln, ein Zerrinnen
Des Sandes, der im Sturm verweht.
Es hilft kein Suchen, hilft kein Klagen.
Dein stummer Mund auf alle Fragen
Als ew'ges Rätsel vor mir steht.

Adolph Quttmann, Warstade

„Mir folgen", flüsterte er heiser und verließ mit Nostiz leise den Saal. Alle sahen die beiden hinausgehen, aber keiner wagte, sich anzuschließen.

Der Prinz ging mit hastigen Schritten voraus, im Vorübergehen eine brennende Kerze vom Tische ergreifend. Nostiz folgte, konnte aber noch immer nicht die Ursache des sonderbaren Verhaltens des Prinzen erkennen. Sie kamen auf einen langen düsteren Korridor, durch dessen Windungen ein feuchter, vermoderter Hauch wehte. Die Kerze flackerte unruhig und beleuchtete fast gespenstisch die Gestalt des Prinzen.

Sie schritten über einen Hof, und der immer noch herabrieselnde Regen drohte die Kerze zu verlöschen. Aber der Prinz hielt seine Hand darüber. Abermals kamen sie auf einen Gang, der über eine Galerie führte. Der Prinz hielt die Augen immer starr geradeaus gerichtet.

Plötzlich spürte Nostiz seinen Griff am Arm.

„Dort..." hauchte der Prinz, „siehst du sie dort, Nostiz... siehst du, wie sie winkt?"

Ein Schauer überlief Nostiz. Er blickte in die von dem Prinzen angegebene Richtung und glaubte eine tief verschleierte weiße Frau zu erkennen, die am andern Ende der Galerie lehnte und sich nach den beiden Männern umzuschauen schien.

„Einbildung!" schrie es in seinem Innern, aber ein furchtbarer Zwang schnürte ihm den Hals zusammen, daß er kein Wort hervorbrachte.



Industriehafen. Gemälde von Fritz Köhler, Düsseldorf

„Die weiße Frau..." murmelte der Prinz mit geschlossenen Augen und ging unsicheren Schrittes weiter voraus. Nostiz folgte ihm. Je näher sie dem Ende der Galerie kamen, um so mehr schien das Bild zu verblassen.

„Madame..." sprach der Prinz, und das Licht in seiner Hand schwankte.

Aber die Frau war verschwunden, obwohl die Galerie keinen weiteren Ausgang hatte. Der Prinz hielt die Kerze dicht an die Wand, um die Mauer zu untersuchen. Nirgends Spuren einer verborgenen Tür.

Da begann Louis Ferdinand zu zittern, daß es schien, als ob man seine Zähne klappern höre. Ein Schluchzen kam aus seinem Halse.

„Schweigen..." sprach er zu Nostiz, morgen wird alles überstanden sein.

Nostiz aber, von einer plötzlichen Ahnung überrascht, sank vor dem Prinzen auf das Knie nieder, faßte seinen Rock und führte den Saum ehrfürchtig an seine Lippen, indessen seine Augen in einer großen Verzückung leuchteten.

„König Ludwig!" sagte er laut und ruhig, und seine Stimme hallte von der andern Seite der Galerie zurück.

Der Prinz zuckte zusammen, als habe ihn plötzlich ein fremder kalter Körper berührt. Dann legte er stumm seine Hand auf Nostiz' Scheitel.

(Schluß folgt.)

Togal Tabletten
hervorragend bewährt bei:
Rheuma, Gicht, Ischias, | Nerven- und Kopfschmerzen, Grippe,
Influenza und anderen Erkältungskrankheiten.
Lt. notarieller Bestätigung sind innerhalb 6 Monaten mehr als 1500 Gutachten allein aus Ärztekreisen eingegangen, darunter von namhaften Professoren und aus ersten Kliniken. – Togal stillt die Schmerzen und scheidet die Harnsäure aus. Keine schädlichen Nebenwirkungen. – Fragen Sie Ihren Arzt! In allen Apotheken. Preis Mk. 1.40.
12,6 Lith. 0,46 Chinin 74,3 Acid. acet. sal. ad 100 Amyl.





Beim Kauf nicht nur nach Zwiebackfragen,
"CRUX ZWIEBACK" wünscht ihr – müßt Ihr sagen!

Einfach blendend!



aber nur durch:
PERSIL

Mingol Tabletten
gegen Husten, Heiserkeit
Flaschen 70 Pf., in Drogerien u. Apotheken

Nervenschwäche
Nerven- und Gemütskranke, Neurasthenker, die an Schlaflosigkeit, Denkunfähigkeit, Zerstreutheit, Arbeits- und Lebensüberdruß, Angst- und Zwangszuständen, Mattigkeit, Kopfdruck, Nervenschmerzen usw. leiden, verlangen Prospekt Nr. 5 gegen Einsendung von 20 Pf. über eine neue bahnbrechende Methode. Begeisterte Anerkennungen des In- und Auslandes über überraschende Erfolge in wenigen Tagen und Wochen.
Lütégia G. m. b. H., Kassel 87.

Nur für den Straßenverkauf. **Sport-Sonderausgabe** Preis 10 Pfennig.



Die Geschwister
Aufn. von Maurice Beck und Helen Macgregor, London



Burg Runkel an der Lahn, die auf Staatskosten restauriert wird Aufn. Rupp

Das schöne photographische Bild



Messen Sie nach!

.... und wenn Sie mehr als 80 cm Taillenumfang haben, so sind Sie „stark" zu nennen und sollten ein

Ski-Mieder

tragen, um

schlank zu erscheinen

Ski-Miederfabrik Lobbenberg & Blumenau Höhr-Berlin Leipzigerstr. 73-74

Die „Sunday Times" berichten, soll bereits [illegible] Beweismaterial bei den Durchsuchungen [illegible] der Arcosgebäude gefunden worden sein, durch welches das Vorgehen der Polizei gerechtfertigt erscheint. Der eigentliche Zweck der Untersuchung sei jedoch noch nicht erreicht. Das gesuchte Staatsdokument soll ein Doku-

sind wie einen Schritt weiter.

Im Anschluß an diesen mit großem Beifall aufgenommenen Vortrag sprach der Präsident des Deutschen und Preußischen Städtetages Dr. Mulert seine Befriedigung über diese hohe Auffassung kommunalpolitischer Mitarbeit aus, die er hier gefunden habe. Auch er kam auf den [illegible] wonnen werden.

Der zweite Vortrag des Tages war der Arbeit der Landgemeinden gewidmet. Landrat a. D. von Beckerath sprach über

„Die Bedeutung der Landkreise und der kreisangehörigen Gemeinden im Staatsgefüge".

ein, wonach ein Landwirt 20 Meilen von der Robertbucht entfernt ein Motorgeräusch in der Luft gehört habe, dem plötzlich eine starke Explosion folgte, was auf einen Unfall schließen würde. Die Behörden haben auf Grund dieser Anzeige Nachforschungen in dem fraglichen Gebiet angeordnet.

Auf ins Allgäu!
Romant. Aufenthalt. Höhenkurort, unvergleichl. gute Einkehr und Verpflegg. Pensionspreis 3.50 u. 4 Mk. Bes. Hummel. Hopfen a. Aau. b6718

Schörlwald,
Schwarzwald, 1000 m. Gutes pens. b. Ochsen. Neu einger. Zimmer, vorzügl. Küche. Pens.-Preis v. 5 Mk. an. Tel. Nr. 364. Prosp. b7791 Bes. A. Maurin

Hörlkofen am Chiemsee,
Gasthof u. Pension, schöne Aussicht üb. See u. ins Gebirge, staubfreie Lage. Höhenerholg. gute Verpfl. Pensionspr. 4.50 b6597 Bes. Bustler.

Gut u. billig speist u.
Pensions- u. Speisehs
Königswinter a.
Neues Metzgerei 6640

Hotel-Restaur. „Ber
Königswinter Rh., Tr
Telefon 251. — Das beka
guten Bürgerh. Gepflegte
Küche. Weine und Biere
bei angemessenen
Besitzer: Peter Erb

Bad Godesberg, Vill
In idyllisch gelegener
Wald entfernt, mit groß
den, Balkon, finden Gäste
angenehmen Aufenthalt,
pflegung. Pensionspreis
Garage. b6438

Schaumburg
Godesberg
Direkt am Rhein gelegen,
Siebengebirge. Pension
pflegung 7 Mk., Monate
wöchentlich für 5 Mk.

Bad Honnef
in herrlichster Lage am
Privat-Pension
Selhofenstraße
Moderne behagliche Zimm
für gute Küche, 4 Mahlzei

Bad Ho
Familien-Pension Lüngen,
Anerkannt gutes Haus,
pflg. (4 Mahlzeiten), so
mer, schöner Garten. Pens

Bad Honne
Privatpens. b. gut. reichl.
zetten, ruh. Lage, nahe
Frau Gemh Küpfers. Tiem

Honnef-Rh.
Angenehm. Erholungsaufe
Verpfl. gedeckte Betanda
Zimmer mit u. ohne Pens

Bad Honn
Angenehmer Sommer
m. u. o. Pens., g. Ve
Zimm., schö. Garten,
Pensionspreis 5.— M
Fr. W. Prümbgen, Li

Bad Honne
Sommeraufenthalt mit
pflegung, schöne, ruhig
Garten m. Gartenhaus,
gänge. Pensionspreis 5
Heinr. Rosenbau

Bad Honnef
Hotel Westfäli
Schönste Fremdenpension
Rhein u. Siebengebirge,
Großer Park. Terrasse.
Zimmer. Sommer und
Zentral-Heizung. Vorzü
Pension 5.50 Mark an.
b6718 Bes. Bern

Pension „Auf
Bad Honne
Pensionspr. 5 M p. Tag
4 Mahlzeiten, garn. Kaff
tasse ohne jeden spezl.
Schal. Garten. Nähe
5 Min. v. Rhein. Staatlich
Pension Träuling.

Wohin? Fahren Sie
Familien und
auf den Ausflügen des
Gesellschaft von ältest.
Führern, durch tägl. Ge
naturgetreu. Wäldern, be
genden Aussichten auf d
einer frischen u. reizen
Sommerferien. Prospekt
kost. zu erwünscht. bei
Gastwirt A. Bende. Bon
a. Rh. Tagespensionspr
mittagskaffee 4,50 Mark

Unkel am
Hotel-Restaurant
Bezirk Amt Honnef 6
mehrf. gute Küche, Bier
Mahlz., einfach. Bed.
Schöne Terrassen. Säle,

Unkel am
Neues Haus Gartenhotel
empfiehlt Ihre gütige Ein
kehr mit bekannt guter Küche
4 Mahlzeiten. Pensionspreis 5.50 Mark
b6685 Tel. Amt Honnef 333.

Hotel-Pension Schumacherhof
Unkel a. Rhein.
Gut bürgerl. Haus, dir. a. Rhein, 4 Mahlzeit., inkl. Weinkarte 5 M. Tel. Honnef 330.

Haus Waldburg d7786
Ueberlingen am Bodensee,
Erstkl. Familienpension in ruh. staubfr. Lage beim Gallerturm. Herrl. Gart. und Liegehalle. Abendtisch. Pensionspreis M. 5.—

Bodman-Bodensee
Idealer Ferienaufenthalt. Bahnhof Pension „Linde", am Landungsplatz. Mäßige Preise. Gut bürgerl. Haus. Tel. 15. Prosp. durch d7799 J. Inh.: J. B. Freund.

Zwiefelberg, Schwarzw. (642 m ü. M.). Post u. Station Freudenstadt. Kraftpostverbind. „Gasthof, Pens. Auerhahn" m. Rest.

Hotel Waldegg.
Wengen,
z. Berner Oberland

Sommeraufenthalt!
Weuspert,
idyllisches Walddörfchen in

Schillersee (Oberbayern, 800 m)
Alpenhotel Ede wo 2 (Telefon 18).
Der idealste Sommeraufenthalt, unvergleichlich schön. Ruhige Lage am neuen Kurpark und See. Wiener Küche. Zentralhz. Fließ. Wass., warm u. kalt. Pensionspreis 6.50

HUMOR

Schlau

Ein höherer Beamter wird in ein Dorf entsandt, um zu untersuchen, ob die verlangte Vergrößerung des Schulhauses dort notwendig ist. Dies bestätigt sich in der Tat. Er läßt daher den Ortsausschuß zu einer Besprechung zusammenkommen, was denn die Gemeinde beisteuern wolle. Aber man gibt ihm keine Antwort. „Nun," drängt er, „der Staat kann doch nicht für alles aufkommen, was liefert ihr?"

„Wir?" antwortet der Gemeindevorsteher, „wir liefern die Kinder!"

Im Kasernenhof

„Neumann, Sie sind in Zivil doch Professor der Philosophie, da wissen Se vielleicht auch, wat 'ne Idee is?"

„Zu Befehl, Herr Unteroffizier! Die Idee ist bei Plato das Objekt des reinen Begriffs, bei Descartes die Vorstellung, bei Kant ein Vernunftbegriff, dem kein kongruenter Gegenstand in der Erfahrung gegeben werden kann, bei . . ."

„Schön, schön! Dann rucken Se mal Ihr Gewehr 'ne Idee nach links!"

Die Unzufriedenen

Sie: „Es ist mir unbegreiflich, daß ich deine vielen Unarten nicht bemerkte, als ich mit dir verlobt war."

Er: „Das ist ganz einfach; ich besitze diese Unarten erst, seit ich mit dir verheiratet bin!"

Gut gesagt

Frau: „Was soll man denn unserer diebischen Köchin in das Buch schreiben?

Mann: „Ganz einfach: Entlassen, weil sie alles sehr leicht nimmt."



Entführung. Lithographie von Beier
(F. Bruckmann A.-G., München)

Deutlich

Fremder: „Ich lese da sorben, daß e den Angestellten verboten is, Trinkgelde zu fordern!"

Portier: „Natürlich; ein verständiger Mensch gibt ja auch, ohne daß ihm etwa abgefordert wird!"

Beim Wort genommen

Ein Student hatte in seinem Gasthaus so viel von seinen Kenntnissen gesprochen, daß einem Gast die Geduld riß und er sagte: „Jetzt haben wir wirklich genug gehört von dem, was Sie können; sagen Sie uns auch einmal, was Sie nicht können und ich stehe Ihnen gut dafür, daß ich das kann!"

„Ich," sagte der Student, „ich kann meine Zeche nicht bezahlen, und es freut mich sehr, daß Sie das können."

Mißverstanden

Dame: „Was halten Sie vom Frauenstudium, Herr Baron?"

Herr: „Ich hab's aufgegeben."

Aus der Schule

Lehrer: „Wie heißt die Mehrzahl von dem Satze: das Kind ist ganz klein?"

Fritzchen: „Die Kinder essen Gänse klein."

Schlechtes Gewissen

Frau: „Es ist wirklich erstaunlich, wie der Junge dir von Tag zu Tag ähnlicher wird."

Mann: „Was hat er denn jetzt wieder verbrochen?"

Galgenhumor

Fritz (der vom Vater gepügelt wurde): „Ich hab' schon mein Pech; nicht ein einziger Blindgänger war dabei!"

Silbenrätsel

Aus den Silben:

a — bend — boy — che — cow — dall — de den — dres — ei — haar — hei — hi — id la — lem — mut — nis — obs — post — ra — ro see — stern — ten — ud — val — wis — witz

sind 12 Wörter zu bilden, deren erste und dritte Buchstaben, beide von oben nach unten gelesen einen Liederanfang ergeben. Die Wörter bedeuten: 1. Arznei, 2. Baum, 3. jüdischer Frauenname, 4. Trauerbotschaft, 5. Planet, 6. Sportart, 7. sächsische Stadt, 8. italienischer Alpensee, 9. englische Bezeichnung für Hirt, 10. holländische Stadt, 11. Staatsmann, 12. schwedische Hafenstadt.

Rösselsprung

		ich	du	er		
es	um	ja	al	ein	in	nicht
war's	hat	tut	gro	es	du	fleh
der	gen	ja	glück	km	und	tut
bei	und	er	jag	mich	tig	ring
		gut	ding	de		

Gegensatzrätsel

Zu nachstehenden Wörtern sind die gegensätzlichen zu suchen, deren Anfangsbuchstaben, von oben nach unten gelesen, ein Sprichwort nennen. 1. Greis, 2. Wirkung, 3. Tag, 4. Zweifel, 5. Bosheit, 6. Teufel, 7. Lüge, 8. Untertan, 9. Fremde, 10. Schaden, 11. Berg, 12. Morgen, 13. Haß, 14. Freude, 15. Materie, 16. Wohlstand, 17. Wirklichkeit, 18. Ende, 19. Gunst.

Quadraträtsel

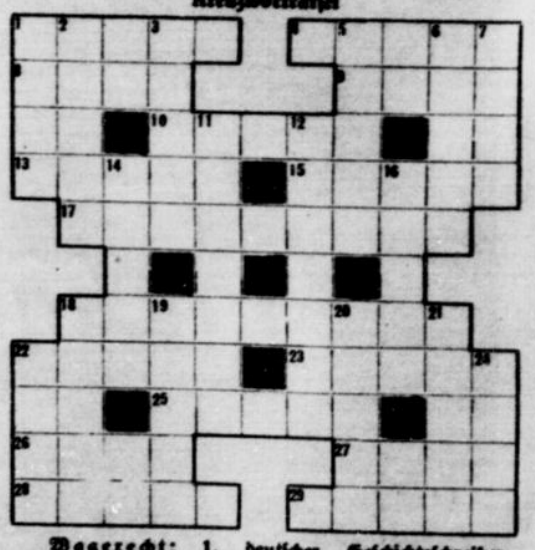
a	a	a	b	Gesichtsteil
e	e	e	e	biblische Person
i	l	l	l	Schiffszubehör
l	n	s	s	Frauenname

Nach richtiger Umstellung sind Senkrechte und Wagrechte gleich

Rätsel

Habe zwei Frauen miteinander vereint,
Bildlich ist das natürlich gemeint,
Denn es waren nur ihre Namen,
Die hierbei zusammenkamen.
Was stellt sich bei der Sache heraus?
Eine Stadt in Australien — wer kennt sich da aus?

Kreuzworträtsel



Wagerecht: 1. deutscher Geschichtsschreiber, 4. Blume, 8. Hoherpriester, 9. Bindemittel, 10. Sonntag, 13. Gebirgszug der Karpathen, 15. Figur aus „Don Carlos", 17. Tänzerin, 18. Tänzerin, 22. Rasse, 23. russische Kreisstadt an der Soona, 25. Nebenfluß der Donau, 26. Alt-Schnee in den Alpen, 27. Herrscher von Venedig, 28. Gesetzbote, 29. Buch. Senkrecht: 1. Erholung, 2. Getränk, 3. deutscher Admiral (und Dreyse), 5. Beweismittel, 6. Blume und Musikinstrument, 7. weiblicher Vorname, 11. Theaterheld, 12. vielfarbige Gartenblume, 14. Unrecht, 16. Verwandter, 18. Ahnherr der Hermionen, 19. Stadt in Hannover, 20. italienischer Komponist, 21. Netz, 22. Säugetier, 24. Anziehungspunkt.

Ersatzrätsel

Hand — Karte — Ring — Borke — Haus — Harz

Vorstehende Wörter sind durch Änderung je eines bestimmten Buchstabens in Wörter mit anderer Bedeutung zu verwandeln. Die neuen Buchstaben ergeben, nacheinander gelesen, den Namen einer Oper von Lortzing.

Wortwechsel

Wort 1 ist mittels der Übergangswörter 2 bis 4 in Wort 5 zu verwandeln. Von Wort zu Wort darf jeweils nur ein Buchstabe ausgewechselt werden. Die Reihenfolge der Buchstaben ist gleichgültig. Wie lauten die Übergangswörter?

1	W	O	G	E	
2					
3					
4					
5	L	A	U	B	

Besuchskartenrätsel

Lois D. Heng

Wo gedenkt die Dame ihren Sommerurlaub zu verbringen?

Auflösungen der Rätsel aus voriger Nummer

Silbenrätsel: 1. Oriburg, 2. Elefant, 3. Rak, 4. Mbäne, 5. Rousbahn, 6. Ilme, 7. Irene, 8. Sarsanna, 9. Tacitus, 10. Geheimnat, 11. Elie, 12. Kramik, 13. Orgel, 14. Miethe, 15. Mandel, 16. Ebam, 17. Rarheim, 18. Dissertation = Der Mai ist gekommen, die Bäume schlagen aus. — Magisches Quadrat: 1. Lore, 2. Opal, 3. Raub, 4. Elbe. — Rösselsprung: Den jungen Bäumen gibt man ihre Stützen, / Um eins als grade Stämme frei zu stehn; / Die Jugend muß des Alters Rat benützen, / Sich leiten lassen, bis sie selbst kann gehn. (Aus dem Chinesischen. Rückert.) — Rätsel: Oper — Opfer. — Kreuzworträtsel: Wagerecht: 2. Sau, 5. Perle, 8. Oder, 10. Mina, 12. Lot, 14. Fis, 15. Meisonen, 18. Regal, 19. Eis, 20. Besan. Senkrecht: 1. Bar, 2. Ger, 3. Nim, 4. Pol, 5. Peter, 6. Eisel, 7. Aas, 9. Dom, 11. Rin, 13. Logis, 16. Leh, 17. Nara. — Silbenkreuz: Lotte, Lotse, Lotterie, Tegeden, Segel, Damie, Riese, Riegel, Geite, Geste. Rebusrätsel: Klima — Lima. — Chiffrenrätsel: 1-4 Neger, 1-4 Eger, 2-4 Ger, 2-5 Gera, 3-4 Er, 3-7 Erain, 4-6 Nat, 5-7 Aiom, 6-8 Tom, 7-9 Oma, 7-10 Omar, 8-9 Ma, 8-1 Marine, 9-10 Ar, 10-11 Rt, 10-12 Rin, 11-12 in. — Besuchskartenrätsel: Eisenbahner.

Regelklub, E
bet d. Mar. beh. St. sind vorzügl. Klubs u. Verpfl. Durchreis haben. — Gut. Mittl. Verkehrs, Nähe Bahn, Schwanenbahnhof. Tel. 194. Bertie a. Klubs.

Bad Salzig a. Rh.
Hotel Rheingold
1. Bürgerl. Haus am Platze, 3 Minuten von den Quellen und Kuranlagen. b6670
Pension. Inh.: A. Bach jr.

5.00 einschl. Nachm.-Kaffee. Neu eingerichtet. Wasser. 20 Betten. Schönes Gesellschaftszimmer. 1. Vereine u. Regelklubs. Schatt. Garten, eigener Weinbau und Konditorei. b6661

Gasthaus Prüm
Katzenport Mosel
Zentralpunkt herrl. Spaziergänge. Neu eingerichtet. Pens.-Pr. Mk. 5. 4 Mahlz. Bad i. Hse. Tel. 533. b6564

ARNHEIM u. umgebung
HOLLANDS Gartenstadt
Gute und billige Hotels – Eisenbahnlinie Düsseldorf – Emmerich – Arnheim.
Auskunft Verkehrsbureau Stationsplein 13, Arnheim.

Nur für den Straßenverkauf. **Sport-Sonderausgabe** Preis 10 Pfennig.

Weibliche Feuerwehr



Die Stadt Los Angeles in Kalifornien hat eigene weibliche Feuerwehrorganisationen geschaffen

Unser Bild zeigt: „Die Damen der Feuerwehr" beim Exerzieren

Aufn. Rob. Sennecke



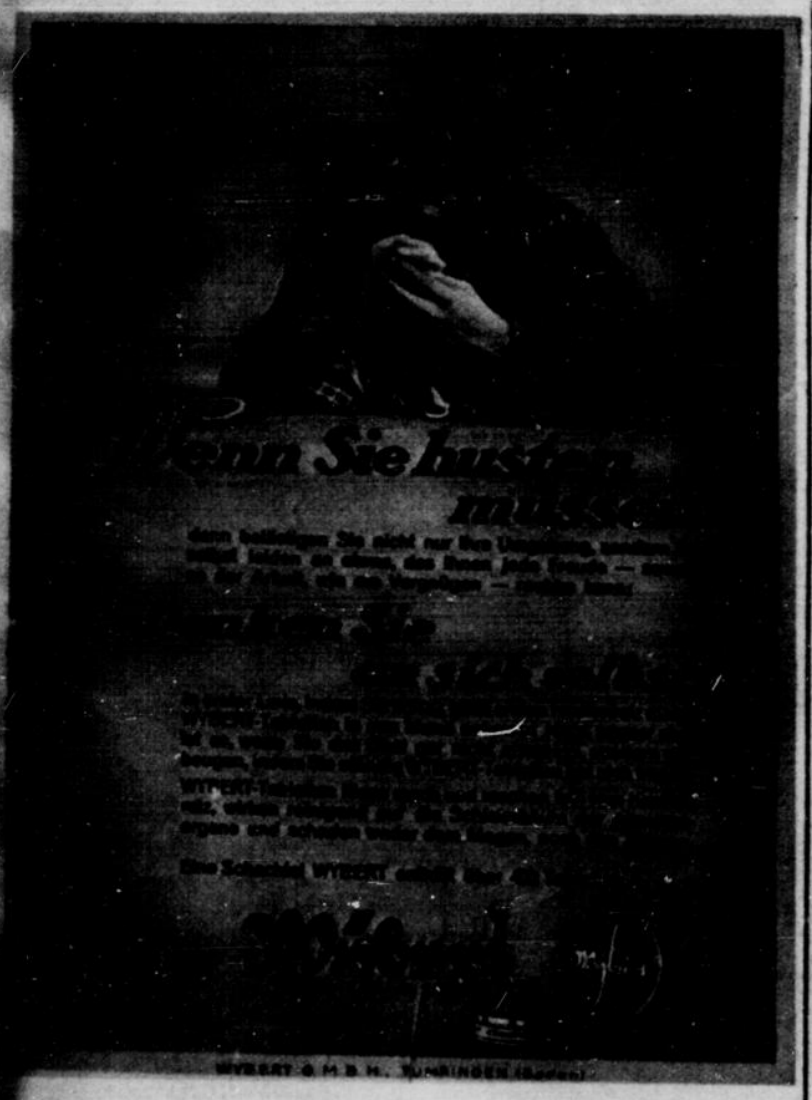
★

Rechts:

Auch London hat neben der offiziellen Feuerwehr eine private Feuerwehrbrigade, der nur weibliche Personen angehören

In einem demnächst stattfindenden Feuerwehrmanöver soll sich zeigen, ob die jungen Feuerwehrbeamtinnen es tatsächlich ihren männlichen Kollegen an Mut und Geistesgegenwart gleichtun. Für dieses Ereignis wird natürlich eifrig trainiert

Aufn. Schirner Photo



Ein Waschtag ohne Müh' und Plage

ist der Wunsch aller Hausfrauen. Wer mit Dr. Thompson's Seifenpulver wäscht, braucht sich nicht mehr abzuquälen.

Dr. THOMPSON'S SCHUTZMARKE SEIFENPULVER



Mit bedingungslosem Rücksendungsrecht bei Nichtgefallen liefere ich überall hin gegen bequeme Wochenraten von nur Gmk. 1.- an Mandolinen, Lauten, Gitarren, Violinen etc., Sprechapparate und Platten, Harmonikas, Uhren, Photographische Apparate etc. Jll. Katalog A gratis u. frei. Walter R. Gertz, Postfach 675A Berlin S. 42.

Feld und Wald
Landwirtschaftlicher Anzeiger für ganz Deutschland
des Landwirts bewährter Ratgeber
Verlag W. Girardet, Essen

Arcona Räder
Kaufen Sie kein Fahrrad
bevor Sie den Katalog über das Arcona-Rad mit Weltstadtausstattung und das Arcona-Ballonrad gratis haben. Diese Räder machen das Fahren auch auf den schlechtesten Wegen zum Vergnügen. Der reich illustrierte Katalog wird Ihnen ohne jede Kaufverpflichtung gratis und franko zugesandt.
Neue Spezial-Fahrräder von 38.- Rm. an
Ernst Mechnow Berlin C.54, Rosenthaler Str. 14
Größtes Fahrrad-Spezialhaus Deutschlands

die „Sunday Times" berichten, soll bereits sächliches Beweismaterial bei den Durchsuchungen der Arcosgebäude gefunden worden sein, und welches das Vorgehen der Polizei gerechtfertigt erscheint. Der eigentliche Zweck der Untersuchung sei jedoch noch nicht erreicht. Das gesuchte Staatsdokument soll ein Doku-

sind wir einen Schritt weiter.

Im Anschluß an diesen mit großem Beifall aufgenommenen Vortrag sprach der Präsident des Deutschen und Preußischen Städtetages Dr. Mulert seine Befriedigung über diese hohe Auffassung kommunalpolitischer Mitarbeit aus, die er hier gefunden habe. Auch er kam auf den

gewonnen werden.

Der zweite Vortrag des Tages war der Arbeit der Landgemeinden gewidmet. Landrat a. D. von Beckerath sprach über

„Die Bedeutung der Landkreise und der kreisangehörigen Gemeinden im Staatsgefüge".

ein, wonach ein Landwirt 20 Meilen von der Roberbucht entfernt ein Motorgeräusch in der Luft gehört habe, dem plötzlich eine starke Explosion folgte, was auf einen Unfall schließen würde. Die Behörden haben auf Grund dieser Anzeige Nachforschungen in dem fraglichen Gebiet angeordnet.

Sport im Bild



Ungarns Ministerpräsident Graf Stephan Bethlen ist ein leidenschaftlicher Tennisspieler Aufn. Presse-Photo



Die Freuden des Segelsports sind nicht zuletzt seine Gefahren — Aufn. John Greenleaf



Die amerikanischen Tennisspieler Hunter und Tilden (rechts) vor dem Turnier auf dem Tennisplatz des Klubs Rot-Weiß in Berlin Aufn. Powerz



Trotz Riesenschrittes gelingt diese kühne Abwehr der „gepanzerten" Hockey-Torwächterin Aufn. Photo-Hilsum



Ein Bild vom großen Potsdamer Reit- und Fahrturnier
Der prämiierte Vierergug des Artillerie-Regiments Nr. 3 Aufn. W. Hege

Auf ins Allgäu! Romant. Aufenthalt, Höhenlage, unerreichte gute Aufnahme und Verpflegung. Pensionspreis 3.50 u. 4 Mk. Inh. Conrad Hummel. Ganz. b6715

Schönwald, Schwarzwald, 1000 m. Gutes Essen. Neu eingerichtete Zimmer, vorzügliche Küche. Pens.-Preis v. 3 Mk. an. Tel. Nr. 364. Prosp. b7791 Bes. A. Martin

Hallenkirchen am Chiemsee. Gasthof u. Pension, schöne Aussicht auf See u. ins Gebirge, staubfreie Lage. Hohe Veranda, gute Verpflegung. Pensionspreis 4.50 b6597 Ed. Buster.

Gut u. billig speist u. wohnt man in der Pensions- u. Speisehalle Königswinter a. Rh. Eigene Metzgerei b6440

Hotel-Restaur. „Berg" Königswinter Rh. Telefon 251. — Das beliebte gutbürgerliche Haus. Gepflegte Küche, Weine und Biere bei angemessenen Preisen. Besitzer: Peter Erb

Bad Godesberg, Villa ... In idyllisch gelegener Waldlage, entfernt, mit großem Park, Balkon, finden Erholungsbedürftige angenehmen Aufenthalt, gute Verpflegung. Pensionspreis ... Garage. b6438

Schaumburg Godesberg ... Direkt am Rhein gelegen, Siebengebirge. Pension ... Verpflegung 7 Mk., Monate ... wöchentlich für 5 Mk.

Bad Honnef in herrlichster Lage am Rhein. Privat-Pension ... Seibertstraße. Moderne behagliche Zimmer, für gute Küche, 4 Mahlzeiten

Bad Honnef ... Pensionat, 5 Min. vom Rhein, gute Verpflegung, schöner Garten. Bes. ...

Bad Honnef ... Privatpens. b. gut. bürgerl. Verpflegung, ruhige, ... Frau Ernst Küpers, Tierarzt

Honnef-Rh. ... Angenehm. Erholungsaufenthalt. Herrl. gedeckte Veranda. Zimmer mit u. ohne Pension

Bad Honnef ... Angenehmer Sommeraufenthalt m. u. o. Pens., z. Verpflegung, schön. Garten, Pensionspreis 5.— Mk. Fr. W. Prümbgen, Lö...

Bad Honnef ... Sommeraufenthalt mit Verpflegung, schöne, ruhige Garten m. Gartenhaus, ... gänge. Pensionspreis 5 ... Heinz, Rosenthalstr.

Bad Honnef ... Hotel Westfälischer Hof ... Schönste Fremdenpension am Rhein u. Siebengebirge, großer Park, Terrasse, 6 Zimmer, Sommer und Zentral-Heizung. Vorzügliche Pension 5.50 Mark, m. b6718 Bes. Herr

Pension „Haus Bad Honnef" ... Pensionspr. 5 M. p. Tag, 4 Mahlzeiten, gutbürgerl. Mittagstisch ohne Kaffee, ohne Getränke, schöner Garten. Bad ... 5 Min. v. Rhein. Staatlich konz. Pension Krahl-Lenz.

Wohin? Fahren Sie hinaus und auf den Ausflügen des Gesellschaft von allgemeinen Gästen, durch tägl. Gesundheitsgeist, Wäldern, prächtigen Ausblicken auf d. Rhein, einer frischen u. reinen Sommerferien. Prospekt kostenlos zu empfehl. bei Gastwirt A. Sonde. Bad a. Rh. Tagespensionspreis mittagstafel 4,50 Mark

Unkel am Rhein ... Hotel-Restaurant ... Herrlich gelegen, direkt am Rhein, zwischen Bad Honnef und Linz, sehr gute Küche, Bonner Bräu, Münchener Löwenbräu, einfach bis elegant eingerichtete Zimmer mit fließendem Wasser, Bäder im Hause, schöne Terrassen, Säle, ...

Unkel am Rhein ... Hotel Unkeler Hof ... empfiehlt Ihre gute ... einfach bis ... mit fließendem Wasser, ... Pensionspreis 5.50 Mark, ... Bes. Hans Conrad Sch...

Hotel-Pension Schaumburger Hof Unkel a. Rhein. Gut bürgerl. Haus, dir. a. Rhein, 4 Minuten, best. Verkehr, 5 M. tägl. Conrad Sch...

Regelstub, ... der b. Uhr besucht, sind vorzügl. Mittag- u. Abendt. Bundesbahn. — Gut-Heil, Gastwirt, Königswinter, Schützenhof, Tel. 104. Beste ... Küche.

Bad Salzig a. Rh. Hotel Rheinperle. 1. Bürgerl. Haus am Platze, 3 Minuten von den Quellen und Anlagen. b6670 Pension. Inh.: A. Bach jr.

5.00 einschl. Mahlz., Zimmer, fließ. Wasser, neu eingerichtet, 20 Betten, Schönes Gesellschaftszimmer, 1. Bettstelle u. Nachttische, schatt. Garten, eigener Weinbau und Spezialitäten. b6661

Kurzenpart Mosel. Zentralpunkt herrl. Spaziergänge. Neu eingerichtet. Pens. für Mk. 5 4 Mahlz. Bad. Tel. 103. b6644

ARNHEM u. umgebung HOLLANDS Gartenstadt
Gute und billige Hotels – Eisenbahnlinie Düsseldorf – Emmerich – Arnheim.
Auskunft Verkehrsbureau Stationsplein 13, Arnheim.

Schliersee (Oberbayern, 800 m) Alpenhotel Edelweiß (Telefon 18). Der idealste Sommeraufenthalt, unvergleichlich schattige Lage am neuen Kurpark und See. Wiener Küche. Zentralhz. Fließ. Wass., warm u. kalt. Pensionspreis 6.50

Hotel Waldegg, Wengen, Berner Oberland. Idyllisches Waldhöhenhotel in 820 m Höhe.

Zwiefelberg, Schwarzwald (842 m ü. M.). Post u. Station Freudenstadt. Stahlbadkurbad. „Gasthof Pens. Auerhahn" m. Neb...

Bodman-Bodensee. Idealer Ferienaufenthalt. Gasthof-Pension „Linde", am Landungsplatz. Mäßige, gut bürgerl. Preise. Prosp. durch d. Inh.: J. B. Kraus. b7799

Ueberlingen am Bodensee. Hans Waldburg. 37786. Prächtig. Familienpension in ruhig, staubfr. Lage beim Gaisertorturm. Herrl. See- und Alpenblick. Pension ... Mk. ...

Nur für den Straßenverkauf. **Sport-Sonderausgabe** Preis 10 Pfennig.

Katharina I., Kaiserin von Rußland

(Zur 200jährigen Wiederkehr ihres Todestages)

Am 17. Mai 1727 starb des livländischen Kleinbauern Samuel Stawronskijs Tochter Katharina als regierende Kaiserin von Rußland.

Es hat der Geschichte gefallen, ein Märchen zur Wirklichkeit zu gestalten und aus dem Kinde, das barfuß, schmutzig, in zerrissenem Kleidchen umherlief, das weder schreiben konnte, noch zu lesen verstand, aus dem Waisenmädchen, das bei dem livländischen Pfarrhofe Glück die armseligen Dienste einer Magd verrichtete, eine allmächtige Herrin zu machen über vierzehn Millionen Menschen — diese Zahl von Untertanen ergab die kurz vor ihrer Thronbesteigung angestellte „Revision" — und zu einer Herrscherin, die das Wagnis unternahm, das ungeheure Reich Peters des Großen als seine Nachfolgerin weiterzulenken. Und wieder wollte es ein seltsames Geschick, daß diese Herrscherin, nachdem sie den Gipfel ihrer Machtstellung erstiegen, schon zwei Jahre darauf von dem Schauplatze ihrer Taten abtreten mußte, weil der Tod sie schon im Alter von 43 Jahren ereilte.

Das Dasein dieser merkwürdigen Persönlichkeit ist ein großer Roman gewesen, aber ein gutes Leben ist es nicht gewesen, das sie geführt hat, und sie gleicht darin ihrer berühmteren und berüchtigteren Nachfolgerin Katharina II.

Mit 23 Jahren beginnt Katharinas Laufbahn, in dem Jahre, als sie, eine Gefangene bei der Übergabe Marienburgs an die Russen, ein Beutestück des Generals Scheremetjew wurde. Aber die erbeutete Sklavin Scheremetjews wurde das Geschenk für einen übermächtigen Fürsten Menschikow. Und nicht zu lange sollte sich Fürst Menschikow seiner schönen Dienerin erfreuen, denn als Peter der Große in sein Haus kam, war es um seinen Besitz geschehen. Zar Peter sah und wünschte, und Wunsch und Erfüllung waren für Zar Peter gleichbedeutend.

So kam sie in den Palast des Kaisers. Aber jetzt zeigte sich, daß die schöne Katharina, dieses einfache Naturkind, ohne Erziehung und ohne Bildung, überraschende Fähigkeiten entwickelte, den Zaren mit unlöslichen Banden an sich zu fesseln, sich ihrer neuen Umgebung anzupassen und dieser Umgebung ihren Willen aufzuzwingen wußte. Sie ergänzte die Mängel ihrer Erziehung, eignete sich Kenntnisse an, die für jene Zeit überraschend waren, und aus der Analphabetin wurde eine nicht ungewandte Briefschreiberin. Da ihr katholisches Glaubensbekenntnis, in dem sie aufgewachsen war, wenig in den Kreis des griechisch-orthodoxen Hofes paßte, trat sie 1703 zur orthodoxen Kirche über, und der Zarewitsch Alexei selbst wurde ihr Taufpate.

Aber der kühnen Abenteurerin genügte es nicht, von der Magd des Land-geistlichen zur mächtigen Geliebten eines mächtigen Herrschers aufgestiegen zu sein, ihre ehrgeizigen Pläne gingen weiter, wie sich bald zeigte. Schritt für Schritt verfolgte sie ihr Ziel mit staunenswerter Energie, und schon im Jahre 1707 war Katharina Alexejewna, wie sie jetzt hieß, in heimlicher Ehe mit dem Zaren vermählt, bereits 1711 setzte sie durch, daß Peter der Große sie formell als seine Gemahlin erklärte, und 1712 erreichte sie, daß er sich in Moskau in aller Pracht und Herrlichkeit feierlich mit ihr trauen ließ. Wie groß muß der Zauber ihrer Persönlichkeit und wie stark ihr Wille zur Macht gewesen sein, wenn man bedenkt, daß dieser Zar, der die niedrige Magd zu sich erhob, keineswegs ein Schwächling gewesen ist, auch unter den Regungen eines zarten Gewissens und unter moralischen Anwandlungen wohl wenig zu leiden gehabt haben mag. So wenig als unter Ausgeburten holder Schwärmerei und romantischen Edelmutes, daß er vielmehr ein starker, robuster und auch grausamer Mann war, der sich Zugeständnisse jeweils erst nach einer Spanne von Jahren abzwingen ließ.



Katharina I., Kaiserin von Rußland
Nach einem Gemälde von J. M. Nattier

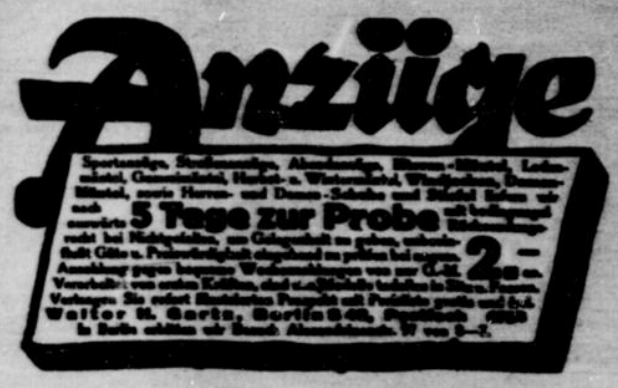
Das kam aber so. Katharina Alexejewna war nicht nur schön, lockend und mit anziehenden Gaben des Geistes ausgestattet, sie besaß auch einen für eine Frau außergewöhnlichen persönlichen Mut, sie begleitete ihren Gemahl auf seinen Feldzügen. Und Katharina war es hauptsächlich, die den Zaren, als er 1711 in seinem Feldzuge gegen die Türken sich und sein Russenheer am Pruth in eine Falle hatte locken lassen, als er in der übelsten Patsche saß und, wenn nicht sein Leben, so doch Freiheit und Thron für ihn auf dem Spiele stand, durch Schlauheit und Redekunst, Geld und Liebreiz ihrer Person den türkischen Großwesir dazu vermochte, die Falle zu öffnen und Peter den Großen, der auf dem Punkte stand, schmählich seine Laufbahn zu beenden, wieder freizulassen. Die schon angefachte feierliche Trauung im nächsten Jahre war der Lohn dieses Verdienstes. Dennoch war ihr schrankenloser Ehrgeiz nicht gestillt: Katharina Alexejewna war wohl die Gemahlin des Kaisers, sie war nicht Kaiserin. Dieses Ziel mußte sie zu erreichen. Am 18. Mai 1724 wurde sie in Moskau als Kaiserin gekrönt. Als Peter der Große dann im folgenden Jahre die Augen schloß, ergriff sie selbst die Zügel der Regierung als Alleinherrscherin des gewaltigen Ostreiches. Kein schönes anmutiges Lebensbild, aber ein solches, das Staunen erweckt und einem wildphantastischen Märchen des Morgenlandes nicht unähnlich sieht.

Immerhin erblickt man bei genauerer Betrachtung versöhnende Züge. Es war nicht bloß eine flüchtige Neigung, Regung der Sinne eines wollüstigen Temperaments, die den Zaren bezwang, es war nicht allein die berechnende Verführungskunst einer begabten Kurtisane, die Erfolg auf Erfolg zu buchen hatte, sondern diese beiden, im Grunde so ähnlichen Naturen fühlten sich in wahrer Liebe zueinander hingezogen, und die Briefe, die Herrscher und Herrscherin sich geschrieben haben, lassen einen Zweifel darüber nicht aufkommen. Und wenn Katharina noch im Jahre 1718 ihrem Gemahl als „ihrem Herzensfreundchen" schreibt, daß sie immer wieder „traurig ist" und „sich nach ihm sehnt", so lange er abwesend ist, wenn sie „auch noch drei Stunden nach Mitternacht nicht schläft", weil sie die Rückkehr des Gemahls nicht erwarten kann, wenn Peter zur Antwort gibt, „um Gotteswillen, sei nicht traurig", „auch ich sehne mich", so muten diese immer wiederkehrenden herzlichen Worte ihrer Liebe nicht gekünstelt und phrasenhaft an, sie klingen natürlich und aufrichtig.

Das mag, wie schon angedeutet, manchen mit der Abenteurerin versöhnen und ihre Beurteilung in milderem Licht ermöglichen.

Max Dürr.





Edle Gläser

Nicht allein mit den Jahren — heute kann man sagen: von Woche zu Woche — wechseln die Moden. Auch von den Jahrhunderten läßt sich behaupten, daß sie bestimmte Geschmacksrichtungen bevorzugen. Wird auch niemals ein Zweig künstlerischer oder kunstgewerblicher Betätigung ausschließlich gepflegt, so erfährt doch in jedem Jahrhundert meist ein Stoff eine besonders eindringliche Ausgestaltung, der das Jahrhundert eben seinen Charakter aufprägt.

Zu Beginn unserer Zeitrechnung überwucherte die Freude am Edelsteinschnitt jedes andere Interesse, und wenn dann auch im Anfang des 19. Jahrhunderts zu Goethes Zeiten Verständnis für die edle Glyptik neu auftam, so fehlte es doch an Künstlern, die Gemmen und Kameen schneiden konnten. In der frühromanischen Zeit ist das Eisen in prunkvollen Waffen, in Geräten und Beschlägen sehr beliebt. In der Folgezeit die Tafelglasmalerei, der wir jene gewaltigen Kirchenfenster von unerreichter Pracht verdanken, die noch heute unsere Dome schmücken. Dann war es die Buchmalerei, der sich die besten künstlerischen Kräfte zuwandten, und im 15. Jahrhundert erlangten die Textilien eine Ausgestaltung, die an Mannigfaltigkeit nur von der Edelmetallkunst übertroffen wurde, die im 16. Jahrhundert in Ketten und Ringen, Anhängern und Spangen sowohl als auch in kostbaren Tafelgeräten eine unerhörte Prachtentfaltung zeigte. Das 17. Jahrhundert liebte Elfenbeingegenstände aller Art, und die ganze Anmut und Sinnenfreude des 18. Jahrhunderts verkörpert dann eigentlich das Porzellan. Das 19. Jahrhundert, das ein verarmtes Deutschland vorfand, bemächtigte sich des Papiers, das als Tapete in die Wohnräume seinen Einzug hielt, in tausendfältiger Gestalt als Buntpapier Schächtelchen und allerlei Behälter umkleidete, im Buche die liebevollste Pflege fand und durch die Graphik und die Reproduktionsverfahren zur Vollendung geführt wurde.



Kristallkaraffe und Gläser aus dem Gebrauch des letzten Zaren Nikolaus II.
Aufn. Presse-Clichee Manz

Wie die Zeit um 1800, weist auch unsere Zeit auf die Verwendung billiger Rohstoffe. Im Glase ist allem Anschein nach solcher Rohstoff gefunden, dessen Veredelung mit leidenschaftlichem Eifer betrieben wird. Die Glaskunst hat sich von jeher nach zwei Richtungen hin entwickelt: nach der venezianischen, die nur in der Hütte oder an der Flamme die Veredelung des Werkstückes im reinen Glasstil vornahm, und in der deutsch-böhmischen Richtung, die im Kristallstil, der Behandlung des kalten Glases durch Schleifen, Schneiden, Ätzen und Bemalen den Stoff veredelt.



Glaskannen
Entwurf: W. v. Wersin (Deutsche Werkstätten)

Der Formenreichtum der deutschen Gläser vom 15. bis 17. Jahrhundert ist nicht unbedeutend. Das Material der alltäglichen Gebrauchsware bestand aus einer einfachen Mischung von Sand und Pottasche, die je nach ihrer Zusammensetzung und je nach den angewandten Entfärbungsmitteln (Glasmacherseifen) ein heller oder dunkler grünes Glas, das sogenannte Waldglas, ergab. Die frühste, lange Zeit beliebte Form ist die der Maigelein, niedrige Gefäße von konischer Becherform, wovon neben einem fast unbeschädigten grünen Glase noch mehrere hellere, ziemlich klare Becher gefunden wurden. Daneben sehen wir die Gefäßgruppe der Warzen- oder Nuppenbecher, die in alten Schriften mit „Krautstrunk-Becher" bezeichnet werden, da die gedrungene Form mit den aufgeschmolzenen Nuppen eine gewisse Ähnlichkeit mit einem Kohlstrunk hat. Einige dieser Becher, unter denen wir sehr reizvolle Formen in grünen und blaugrünen Tönen finden, zeigen einen gekniffenen Fußreifen und einen besonderen Lippenrand. Neben ihnen erscheinen die dem 17. bis 18. Jahrhundert angehörenden Römer mit erweitertem Oberteil auf kurzem, mit Warzen besetztem Unterteil und angesetztem, selbständig gebildetem Fuß. Auch von den im 16. Jahrhundert hochgeschätzten venezianischen Flügelgläsern hat sich das Bruchstück eines hübschen Fußes, wahrscheinlich eine Nachahmung aus der Kölner Hütte, gefunden. Unter den Spechtern oder Stangengläsern eines Essener Fundes befinden sich Bruchstücke eines schönen Glases mit Quadermusterung aus dem Ende des 16. Jahrhunderts und schließlich eine ganze Zahl geschliffener Renaissance-Pokale mit reichen Einzeichnungen in Schliff. Um ein Trinkgefäß könnte es sich auch bei einer vor der Lampe geblasenen Tierfigur handeln; hat doch das trinkfrohe Renaissancezeitalter eine große Zahl bizarrer und scherzhafter Stücke geschaffen, bei denen der Trinker sich entweder beschütten oder den Inhalt nur tropfenweise zu sich nehmen konnte. Vielleicht ist es auch ein Ölgefäß, worauf die Kleinheit der Glasfigur schließen läßt. Auch das 17. Jahrhundert schuf ähnliche Spielereien vor der Lampe, lustige Figürchen, die sich in Thüringen, in Lauscha, Ernstthal und in Igelshieb bis in die Zeit unserer Urgroßeltern hielten, dann aber durch die fabrikmäßige Herstellung geblasenen Christbaumschmucks verdrängt wurden. Heute ist diese harmlos-liebenswürdige Spielerei wieder aufgelebt und hat uns neben den bekannten Hirschen, Hunden, Pferden, Igeln und sonstigem Getier ganz neuartige Tiergattungen gebracht, die in keinem zoologischen Lehrbuche zu finden sind und als Dackeltuh, Krokodilgans und ähnliche Abnormitäten einen grotesken Humor verkörpern. Von besonderer künstlerischer Qualität sind die entzückenden Glasbläsereien von Frau Marianne von Allesch in Berlin, deren gläserne Statuetten freilich die Grenze dieser Kunst zeigen und zum Teil schon so überzierlich sind, daß sie den Transport vom Atelier der Künstlerin zur Wohnung des Käufers nicht vertragen. Wie bei diesen Glasbläsereien, so spielt natürlich die Farbe auf allen Gebieten der Glaskunst eine große Rolle. Neben dem frühen Grün der ersten Gläser finden sich, wenn auch selten, rotbraune Glasflüsse und im 15. Jahrhundert die Millefiorigläser und Aventurine der Venezianer. Auf venezianische Vorbilder stützt sich auch die deutsche Emailmalerei im 16. und 17. Jahrhundert in Deutschland. Die Renaissance pflegte daneben auch eifrig den Kristallschnitt. Das farbenfrohe Barock bevorzugt ganz entschieden die farblosen, wasserhellen Gläser, die auch die Gunst des Rokokos behielten. Als man sich jedoch das Gold und Marmorweiß des Rokokos übergesehen hatte, wurden allmählich die Gläser immer farbiger, bis in der ersten Hälfte des 19. Jahrhunderts eine Buntheit herrschte, die in seltsamem Kontrast zu der Farblosigkeit der Kunst des Cornelius und seiner Zeitgenossen stand.



Vasen, Fläschchen und Tasse aus Glas
Entwurf: Prof. Wille, Zehlendorf West
Aufn. Becker & Maass

Heute ist für jeden Geschmack gesorgt. Vasen und Schalen von starker Farbigkeit, durch den Schliff noch besonders gehoben, stehen neben zarten einfarbigen und opalisierenden Gläsern.

Brillant geschliffene Gefäße in Bleiglas, mit ihrem etwas aufdringlichem Glanz, neben sparsam verziertem Kristall. Die köstlichen Erzeugnisse des Tiefschnitts, die heute in ungeahnter Vollendung entstehen, sieht man freilich noch selten, aber auch die weniger kostbaren Erzeugnisse, die jeder erwerben kann, entzücken das Auge durch ihre zarten geschmackvollen Formen, ihre leuchtenden Farben oder den strahlenden Schnitt der kristallklaren Flächen.

Siegfried Schellbach

Nur für den Straßenverkauf. **Sport-Sonderausgabe** Preis 10 Pfennig.



Elegantes Abendkleid aus Silbertüll mit Silberpailletten



Eleganter Abendmantel für den Sommer



Stilkleid aus schwarzem Velourchiffon mit elfenbeinfarbener Perlspitze

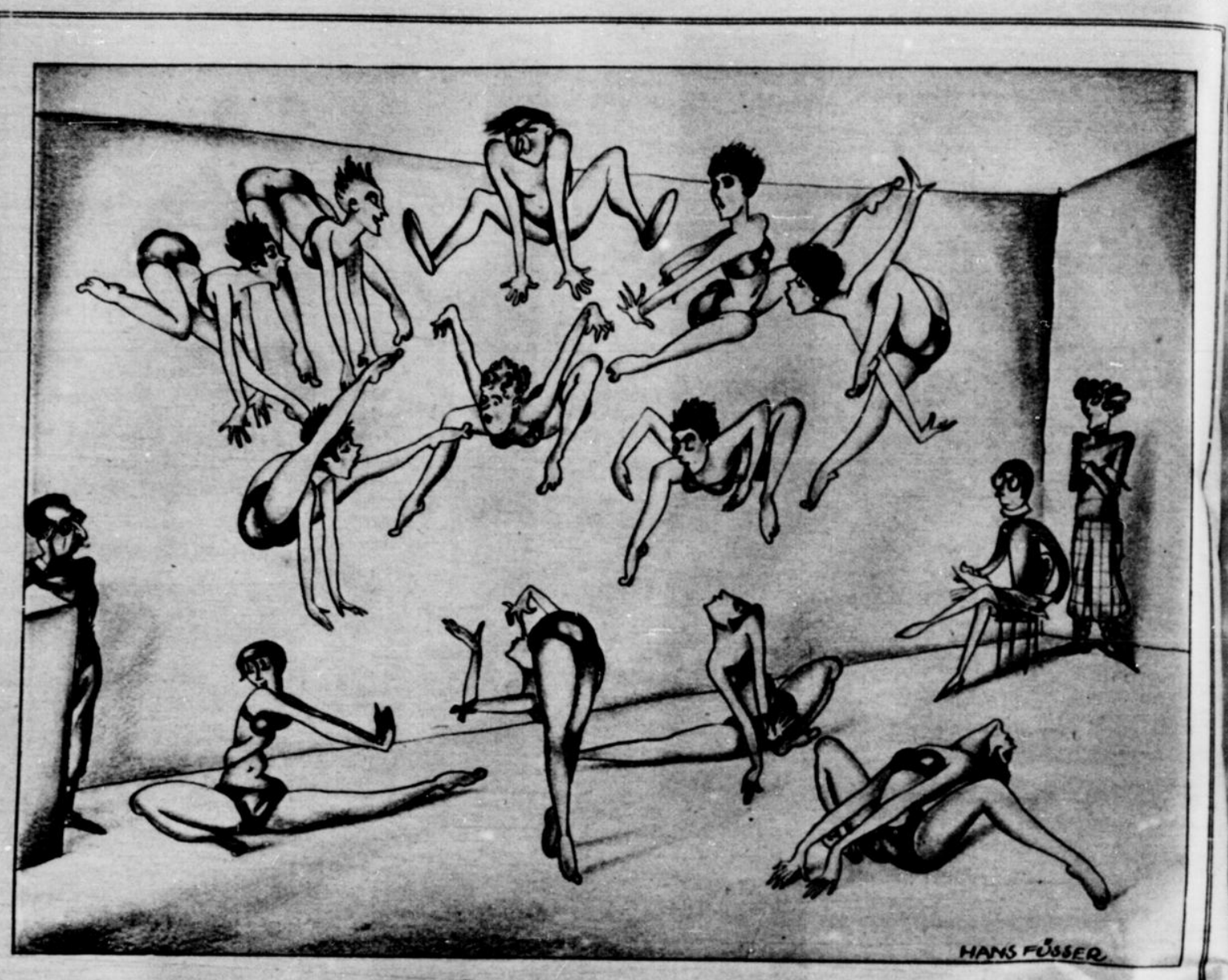


Weißes Georgettekleid mit interessanter schwarz-weißer Kreuzstichborde



Straßenkleid aus schwarz-weißem Taft mit einfarbigem Unterkleid

Für die Dame



Die „Fortgeschrittenen" in Ekstase

Zu Schlankheit, Schönheit, Lebensfreude
Führt rhythmische Gymnastik heute.
Kein Schema regelt Schwung und Sprung –
Nur innere Begeisterung!
Spricht nicht aus diesem Hüpfen, Schweben
Das tiefste seelische Erleben?
Groteskes Kreisen, Drehn und Winden,
Verrät ästhetisches Empfinden.
Doch der Verzückung höchste Phase
Zeigt erst die rhythmische Ekstase.







Das Finale

Der Gipfel des Genusses winkt,
Wenn das „Finale" taumelnd sinkt.



Wanda Valinska,
eine berühmte und immer zu Unrecht angegriffene Groteak-Tänzerin



Fräulein Ay-Ohiy
(früher Anni Schulz) will dem schönen Reinen verachtet jede, die nicht Tänzerin ist

Moderne Tanzkunst

Nur für den Straßenverkauf. **Sport-Sonderausgabe** Preis 10 Pfennig.



Das Alpenpanorama, aufgenommen von einem Flugzeug der deutschen Luft-Hansa, das die gesamte Alpenkette bei einem Fluge von München nach Mailand überquerte

Aufnahme W. Rupp



Eine interessante Aufnahme vom Segelflugsport
Man erkennt deutlich die über den Gast Hinwegziehenden Wolken

Aufn. W. Rupp

Roman der Minute

Von Karl Bub

Ein Freund erzählte mir in einer seiner seltenen aufgeschlossenen Stunden diese kleine Geschichte: „Du wirst mit mir übereinstimmen, daß es zu den entsetzlichsten Vorstellungen gehört, daß irgendwo in der Welt zwei Menschen sind, die füreinander bestimmt erscheinen, und durch das, was wir „Zufall" nennen, nie zusammenkommen. Gibt es ein schöneres und grausameres Bild zugleich von der möglichen metaphysischen Verbundenheit zweier Menschen, als es der alte Mythos erschaffen: in seiner Ferne von den beiden unendlich sehnenden, dann gespaltenen Wesenshälften, die sich suchen müssen, um zu einer göttlichen Vollkommenheit zu verschmelzen. Auch in unserer nüchternen Zeit lebt doch noch jene tiefste Ahnung, daß wir Liebe nach Art zu der Vereinigung bestimmt, daß es Zustände gibt, die Menschen mit mystischer Gewalt zueinander treiben, so daß ganze Sternenwelten durch geheimnisvolle Anziehungen zusammengehalten und -gehalten werden. Da hatte Liebe lang in Dermut gewartet, daß mein Herz in den Arms seiner Liebe gebettet würde — da kam eines Tages das Schicksal über mich her: allerdings nur das Glück weniger Stunden.

Da hielt mich einige Tage in einer großen Stadt auf. An einem Nachmittag, der mich mit der Straßenbahn in einen Vorort führte. An einer Haltestelle stieg ich dann aus der Bahn, der Gesellschaft entfernten Haltestelle stieg ich dann aus und ging den Weg zurück in der Hoffnung, jene Frau wiederzufinden — vergebens. Ich habe sie nie mehr gesehen. Erbarmungslos verschlingt die moderne Riesenstadt den einzelnen Menschen. Wochenlang hielt ich mich dort auf, um eine Spur der Verlorenen zu entdecken. Aber kann mich nicht ein böser Dämon blind und taub gemacht haben? Beide scheinen mir, von einer Gottheit geschlagen, um unser Dasein herumzutaumeln wie Kinder beim Blindekuhspiel.

Du weißt jetzt," so schloß mein Freund seine Erzählung, „warum man mich ernst und verschlossen nennt. Mit was es verschleiern, die Gnade des höchsten Glückes, das Menschen zuteil werden kann, für einige Augenblicke zu fühlen und aus dieser Höhe schönster Verflochtenheit mit dem Weltsinn zu stürzen. Ist es schon eine Bürde, einem nur dumpf geahnten Glück und Lebenssinn entgegenzuharren, wie es allen tieferen Naturen zufällt, so ist es doch fast unmenschlich schwer, ein Leben zu ertragen, wenn man den Saum des Glücks schon in Händen hielt, wenn man ganz genau weiß, daß ein anderes Wesen existiert, das zu dir gehört wie die Wurzel zum Baum, wie das feste Land zum Weltmeer . . ."

So erzählte mir mein Freund. Nicht lange darauf ist er auf Reisen gegangen und seitdem verschollen.

Wie „Sunday Times" berichten, soll bereits reichliches Beweismaterial bei den Durchsuchungen der Arcosgebäude gefunden worden sein, durch welches das Vorgehen der Polizei gerechtfertigt erscheint. Der eigentliche Zweck der Untersuchung sei jedoch noch nicht erreicht. Das gesuchte Staatsdokument soll ein Doku-

sind wir einen Schritt weiter.

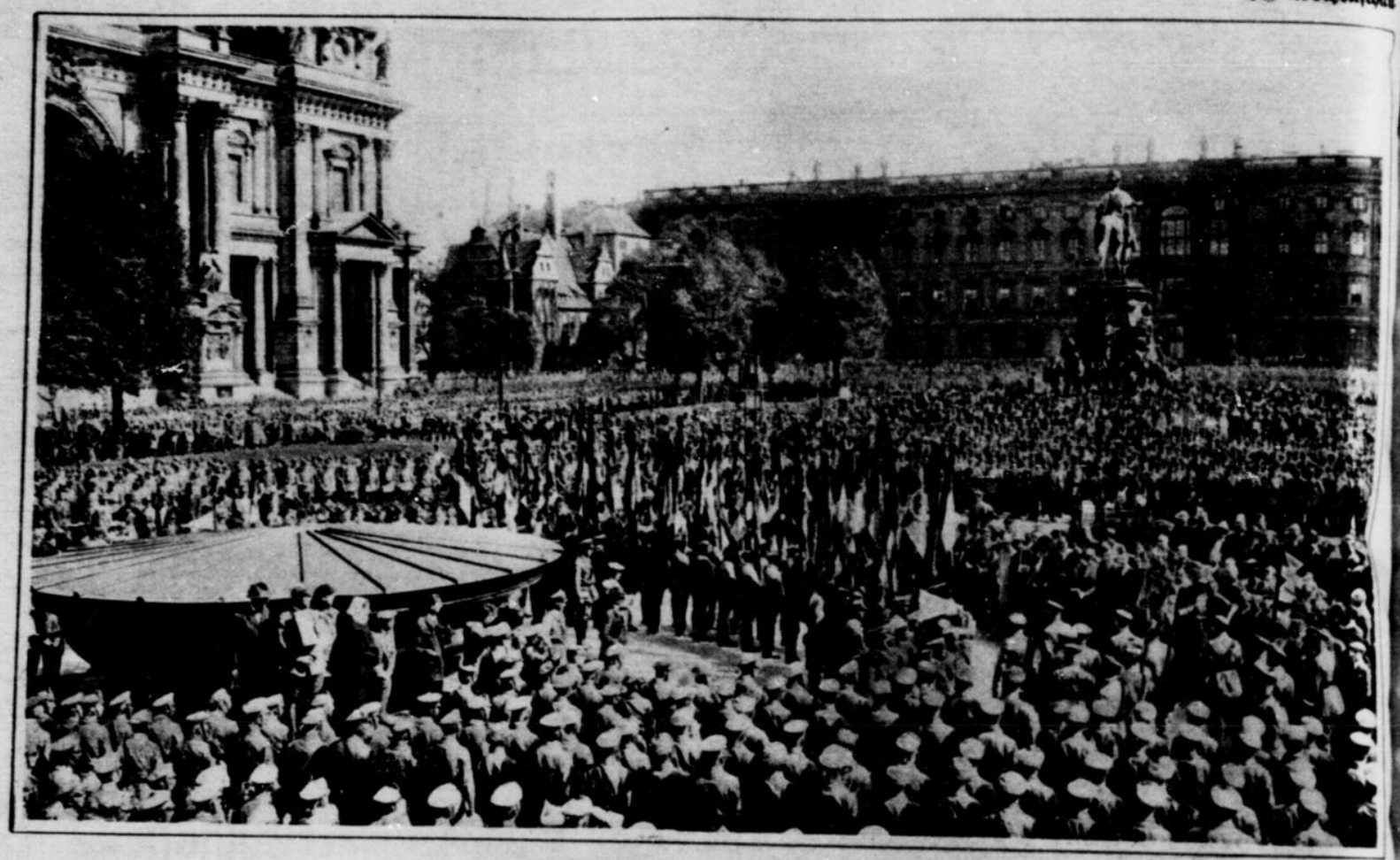
Im Anschluß an diesen mit großem Beifall aufgenommenen Vortrag sprach der Präsident des Deutschen und Preußischen Städtetages Dr. Mulert seine Befriedigung über diese hohe Auffassung kommunalpolitischer Mitarbeit aus, die er hier gefunden habe. Auch er kam auf den

fassungsreform für die Gesamtpartei gewonnen werden.

Der zweite Vortrag des Tages war der Arbeit der Landgemeinden gewidmet. Landrat a. D. von Beckerath sprach über

„Die Bedeutung der Landkreise und der kreisangehörigen Gemeinden im Staatsgefüge".

ein, wonach ein Landwirt 20 Meilen von der Robertbucht entfernt ein Motorengeräusch in der Luft gehört habe, dem plötzlich eine starke Explosion folgte, was auf einen Unfall schließen würde. Die Behörden haben auf Grund dieser Anzeige Nachforschungen in dem fraglichen Gebiet angeordnet.



Der Stahlhelmtag in Berlin

Der Frontsoldatenappell im Lustgarten zu Berlin

Aufn. Presse-Illustration





Bayerische Frontsoldaten beim Vorbeimarsch in ihrer heimatlichen Tracht

Aufn. H. Walter



Auch das verlorene Gebiet war vertreten. An der Spitze des Zuges die Straßburger Fahne!

Aufn. Photothek

Nebenstehend:

Zum Besuch des Reichspräsidenten von Hindenburg in Oldenburg

Am historischen Bauernhaus in Zwischenahn: Die Ammerländer begrüßen den Reichspräsidenten von Hindenburg

Aufn. Photothek

Druck und Verlag W. Girardet, Essen — Schriftleiter: Dr. Victor Wahl, Essen — Anzeigen: Christian Abheyden, Essen

Auf ins Algäu! Romant. Aufenthalt, Bergwege, anerkannt gute Aufnahme und Verpflegung. Pensionspreis 3.50 u. 4 Mk. Frau Emmerl Hummel. Hegau. b6715

Schönwald, Schwarzwald, 1000 m. Gutbürg. Penf. a. Ochsen. Neu eingerr. Zimmer, vorzügl. Küche. Penf.-Preis p. 5 Mk. an. Tel. Nr. 364. Prosp. b7791 Bes. A. Martin

Hittenkirchen am Chiemsee. Gasthof u. Pension, schöne Aussicht auf See u. ins Gebirge, staubfreie Lage. Hochromanda, gute Verpfl. Pensionspr. 4.50 b6597 Bes. Bucher.

Gut u. billig speist u. Pensions- u. Speiseh. Königswinter a. Ehrens Metzgerei 6640.

Hotel-Restaur. „Ber... Königswinter Rh., Tr... Telefon 251. — Das bek... guten Bürgerh. Saubere Küche. Weine und Biere bei angemessenen

Besitzer: Peter Erb

Bad Godesberg, Vil... In idyllisch gelegener ... Wald entfernt, mit groß... den, Balkon, finden Erh... angenehmen Aufenthalt, ...pflegung. Pensionspreis ... Garage. b6438

Schaumburg... Godesberg ... Direkt am Rhein gelegen, ... Siebengebirge. Pension ... pflegung 7 Mk., Monate ... wöchentlich für 5 Mk.

Bad Honne... in herrlichster Lage am ... Privat-Pension ... Selhofenstraße ... Moderne behagliche Zimm... für gute Küche, 4 Mahlzei...

Bad Ho... Familien-Pension Lüngen, ... Anerkannt gutes Haus, ...pflg. (4 Mahlzeiten), ... mer, schöner Garten. Pen...

Bad Honne... Privatpens. b. ant. vielbl... zeiten, ruh. Lage, nahe ... Frau Ernst Küsters, Clem...

Honnef-Rh. P... Angenehm. Erholungsaufe... Verpfl. gedeckte Veranda, ... Zimmer mit u. ohne Pen...

Bad Honn... Angenehmer Sommer... m. u. o. Pens., g. Ve... Zimm., schö. Garten, ... Pensionspreis 5.— M... Fr. W. Prömbgen, Li...

Bad Honne... Sommeraufenthalt mit ...pflegung, schöne, ruhige ... Garten m. Gartenhaus, ... gänge. Pensionspreis 5 ... Heinr. Rosendahl

Bad Honnef... Hotel Westfäli... Schönste Fremdenpension ... Rhein u. Siebengebirge, ... großer Park. Terrasse. ... Zimmer. Sommer und ... Zentral-Heizung. Vorzügl. ... Pension 5.50 Mark an. ... b6718 Bes. Wer...

Terrien-Aufe... Bad Honne... Pensionspr. 5 M p. Tag, ... 4 Mahlzeiten, garn. Frühstücksbüfett ohne jeden jonk... lichen. Garten. Sehr ... 5 Min. v. Rhein. Staatl. ... Pension Trübling.

Wohin? Fahren Sie ... hausen und ... auf den Ausflügen des ... Gesellschaft von ständig ... Göttern, durch tägl. Ver... nahegelegene Wäldern, be... genden Ausblicken auf ... einer frischen u. reinen ... Sommerferien. Prospekte ... Auskunft zu empfehl. bei ... Gasthaus z. Linde, Ver... a. Rh. Tagespensionspr. ... mittagskaffee 4,50 Mark

Onkel aus... Hotel-Restaurant... Fernruf Amt Honnef ... ernert gute Küche, Vom ... Mahlz.) einschl. Bed. ... Schöne Terrassen, Säle.

Onkel aus... Frau Emil Endlich... empfiehlt ihre schön ein... zimmer mit belamm. Bett... 4 Mahlzeiten. Pensionspreis 5.50 Mark. b6645 Tel. Amt Honnef 333.

Hotel-Pension Schauenburg... Onkel a. Rhein. Gut bürgerl. Haus, dir. a. Wald, 4 Mahlzeit., voll. Verpflegg. b. A. Tel. Honnef 229.

Regelklub, ... der d. Ahr besucht, ... sind vorzügl. Aufen... u. Verpfl. Bundesbahn. — Hot.-Rest. ... Gertrath, Neuenahr, ... Schützenbahn 10. Tel. ... 194. Bitte a. Anfr.

Bad Salzig a. Rh. Hotel Pömpel... 1. Bürgerl. Haus am Platze, 3 Minuten von den Quellen und Anlagen. b6670 Pension. Inh.: A. Bach jr.

5.50 einschl. Nachm.-Kaffee. Neu eingerichtet. Wasser. 20 Betten. Schönes Gesellschaftszimm. f. Vereine u. Kegelklub. ... schaft. Garten, eigener Weinbau und Konditorei. b6661

Hotel Pfalz... Katzenport Mosel... Zentralpunkt herrl. ... Spaziergänge. Neu eingerichtet. Penf.-Pr. ... Mk. 5. 4 Mahlz. Bad ... Chic. Tel. 529. b6764

ARNHEM u. umgebung ... HOLLANDS Gartenstadt

Gute und billige Hotels – Eisenbahn: Zeig Düsseldorf – Emmerich – Arnheim. Auskunft Verkehrsbureau Stationsplein 13, Arnheim.

Hotel Waldegg. Wengen, i. Berner Oberland... Sommeraufenthalt! Weusperl, idyllisches Walddörfchen in 520 m Höhe...

Schliersee (Oberbayern, 800 m) Alpenhotel Ede wo 8 (Telefon 18). Der idealste Sommeraufenthalt, unvergleichlich schattige Lage am neuen Kurpark und See. Wiener Küche. Zentralh. Fließ. Wass., warm u. kalt. Pensionspr. 6.50