General-Anzeiger

1 2 3

Elberfeld
Hauptgeschäftsstelle u. Schriftleitung W.-Rathenaustr. 50
Fernsprecher Nrn. 7000—7007.

für Elberfeld-Barmen

(Allgemeine Zeitung für Berg und Mark — Bergische Nachrichten)

Barmen
Hauptgeschäftsstelle und Schriftleitung Neuerweg 57
Fernsprecher Nr. 714 und Nr. 4997

Beilagen: Westdeutsche Illustrierte Zeitung — Das Technische Blatt — Westdeutsche Sport-Zeitung — Für unsere Frauen — Haus, Hof und Garten.

Anzeigenpreise: für 1 mm Höhe (26 mm breit) 15 Pfennig, private Familienanzeigen und Stellengesuche 10 Pfennig. — Reklamen für 1 mm (72 mm breit) 60 Pfennig. — Anzeigenrechnungen sind sofort nach Empfang ohne Abzug zu zahlen. (Postscheckkonto Amt Köln 3262 W. Girardet, Filiale Elberfeld.) — Erfüllungsort ist Elberfeld

Berlin NW 7
Geschäftsstelle und Schriftleitung: Unter den Linden 59a
Fernsprecher: Amt Zentrum Nr. 16428, 13699 und 974

Erscheint wochentäglich. — Bezugspreis halbmonatlich 1 Reichsmark. — Für Aufnahme von Anzeigen an bestimmten Tagen u. Plätzen u. für teleph. Aufträge wird keine Gewähr übernommen. Bei Störungen durch höhere Gewalt oder Streik können Ersatzansprüche nicht berücksichtigt werden. Manuskripte werden nur zurückgesandt, wenn Rückporto beiliegt.

Nr. 105 — 40. Jahrgang. Donnerstag den 6. Mai 1926 Einzelpreis 15 Pfennig.

„Die Türe zu Verhandlungen steht offen."

Aufruf der englischen Regierung. — Der Gewerkschaftsrat mahnt zu ruhiger Haltung.

Im englischen Riesenstreik, dem größten, den das England der Neuzeit erlebt hat, ist bisher im allgemeinen alles ruhig verlaufen, das will jedoch für den weiteren Fortgang nichts besagen. Die ersten Tage einer solchen Bewegung pflegen immer ruhig zu sein, erst wenn es gegen das Ende zugeht, besteht die Gefahr, daß die Leidenschaften bis zur Siedehitze aufgepeitscht werden, und besonders dann, wenn dies Ende für die Beteiligten schlimm zu werden droht. Wenn die Regierung Energie zur rechten Zeit zeigt, wird die übergroße Mehrheit der Bevölkerung das loben. Aber ebenso notwendig ist der Mut, zur rechten Zeit die Hand zur Verständigung zu bieten. Deshalb ist der Aufruf Baldwins zu begrüßen, der betont, daß die Tür zu Verhandlungen offenstehe. Auch ist der Aufruf der Gegenpartei lobenswert, der die Arbeiter zur Ruhe und Besonnenheit mahnt, und ebenso das Bestreben der Arbeiterführer, durch irgendwelche Vermittlung eine Verständigung herbeizuführen.

Der entscheidende Faktor.

Der entscheidende Faktor der Lage sind die Arbeitslosen, die sich in den Tag und Nacht geöffneten Werbebüros der Technischen Nothilfe in riesiger Zahl melden. Die Gewerkschaften ernten jetzt den Dank für ihre hartherzige Behandlung der Arbeitslosen. Als in England im Jahre 1921 die Inflationskrise einsetzte, beschlossen die großen Gewerkschaften, daß jedes arbeitslos werdende Mitglied auch dann, wenn es zwanzig oder mehr Jahre seine Beiträge in den Streik- und Wohlfahrtsfonds der Gewerkschaften entrichtet hatte, am Tage seiner Arbeitslosigkeit ohne Entschädigung seine Mitgliederrechte verliere. Langjährige Gewerkschaftler, die bereits mehrere Jahre arbeitslos sind, haben sich jetzt zur Technischen Nothilfe gemeldet, weil die Regierung zu verstehen gegeben hat, daß sie dafür sorgen werde, daß den Arbeitswilligen auch nach Beendigung des Streiks eine Beschäftigung gesichert werde.

Und was noch mehr entscheidet: Der Streik ist nicht populär. Jeder Engländer weiß heute schließlich, daß die Kohlenfrage nicht gelöst werden kann, ohne daß alle Teile Opfer bringen, der eine an seinem selbständigen Verfügungsrecht, der andere in den Bedingungen seiner Arbeit. Jeder Engländer weiß, daß seit vierzig Jahren die Ziffer der Erzeugung immer tiefer gesunken ist, und daß die Regierung mehr als 23 Millionen Pfund den Industriellen nicht spenden kann. Jeder Engländer weiß auch, daß man solche Streitigkeiten wie die Kohlenfrage nicht dadurch aus der Welt schafft, daß man mit tödlichen Waffen dreinhaut und die ganze Volkheit bis ins Mark verwundet, weil es einem Teile nicht möglich ist, seine besonderen Wünsche durchzusetzen. Kein Zweifel, die Löhne der Kohlenarbeiter sind nicht übermäßig, denn während der Lebenshaltungsindex seit dem Frieden um 73 Prozent gestiegen ist, haben die Geldlöhne sich nur um 53 Prozent, die Löhne für die Schicht nur um 63 Prozent erhöht. Die Kohlenarbeiter stehen schlechter als die Eisenbahner, als die Buchdrucker, die Bäcker und die Bauarbeiter. Dagegen sind sie im Vorteil im Vergleiche zu der Baumwoll- und der Maschinenindustrie. Es wäre gewiß nicht zu wünschen und auch sachlich ungerechtfertigt, wenn von dem ganzen Gutachten nur gerade das zur Ausführung käme, was den Arbeitern peinlich ist. Aber sie dürfen es nicht verkennen, daß sie mit dem Generalstreik, mit dem unerhörten Attentat auf die Preßfreiheit, nur sich selber und ihrer Sache geschadet haben.

Wir würden es allerdings für falsch halten, wenn die Regierung sich Einigungsverhandlungen gegenüber verschließen sollte.

Zwei Aufrufe zur Ruhe.

GA **London**, 6. Mai. (Eig. Drahtb.) Die „Brit. Gazette" bringt einen Aufruf des Premierministers Baldwin, in welchem er erklärt, daß die verfassungsmäßige Regierung mit Gewalt angegriffen worden sei. Wörtlich heißt es in dem Aufruf:

„Stellt euch hinter die Regierung, welche das Ihrige tut, um die Freiheit des Volkes zu erhalten. Das Gesetz in England ist das ererbte Recht des Volkes. Es hat das Parlament zu seinem Beschützer gemacht. Der Generalstreik ist eine Herausforderung für das Parlament und der Weg zur Anarchie und zum Ruin."

Die englische Regierung erklärt weiter, daß die Türe zu Verhandlungen offenstehe und daß sie es begrüßen würde, die Verhandlungen wieder aufzunehmen, um den Abschluß der Krise herbeizuführen.

Demgegenüber steht der Aufruf des obersten Generalrates der Gewerkschaften, in der sie betonen, daß der Streik lediglich wirtschaftlicher Natur sei, und von ihren Mitgliedern eine mustergültige Haltung verlangen, so daß die Polizei keinerlei Möglichkeiten zum Einschreiten habe. Der Ausbruch von Unruhen würde einer erfolgreichen Beendigung des Streiks nur schädlich sein.

Tatsächlich sind so gut wie keine Ausschreitungen vorgekommen. An vielen Stellen arbeiten die Streikkomitees Hand in Hand mit den Behörden.

Die Gegenzeitung der Gewerkschaften.

GA **London**, 6. Mai. (Eigener Drahtb.) Gestern abend haben die Gewerkschaften in London eine Zeitung herausgebracht, die als Gegengewicht gegen die englischen Regierungsveröffentlichungen gedacht ist. Die Zeitung nennt sich „British Worker"; sie wird in der Druckerei des „Daily Herald" gedruckt, hat etwa die halbe Größe dieser Zeitung und bringt acht Druckseiten, ist also umfangreicher als die „British Gazette". Es war beabsichtigt, den „British Worker" schon am Abend zur Ausgabe zu bringen, dies verzögerte sich jedoch bis zu später Nachtstunde aus Furcht vor einem Einschreiten der Regierung. Das Gerücht verbreitete sich, daß 150 Detektive das Gebäude umstellt hätten in der festen Absicht, die Verteilung des Blattes zu verhindern. —

Während die „British Gazette" ausführlich alle Fortschritte im Verkehrswesen bringt, enthält der „British Worker" alle solche Nachrichten, die der Fortsetzung des Streikes dienen sollen.

Die Polizei hat den Druck der Streiksonderausgabe des „Daily Herald", die betitelt ist „Der britische Arbeiter" (British Worker) genehmigt.

Regierungsbericht.

WTB. **London**, 6. Mai. (Funkspruch.) Das Regierungsorgan „British Gazette" gibt ein offizielles Kommuniqué über die Lage am zweiten Streiktage heraus, in dem es heißt: Ein wesentlicher Teil des Wirtschaftslebens des Landes ist lahmgelegt worden. Verluste und Unbequemlichkeiten für alle Bevölkerungsklassen nehmen weiter zu. Es sind beträchtliche Vorkehrungen zur Aufrechterhaltung der Ordnung getroffen worden. Die Belieferung mit Brennstoffen und Lebensmitteln ist ausreichend zum Leben, wenn auch nicht genügend, um die Wohlfahrt des Landes für viele Wochen aufrecht zu erhalten. Die Verteilung von Milch und Lebensmitteln wird methodisch fortgesetzt. Die Nation bleibt ruhig und vertrauensvoll.

WTB. **London**, 6. Mai. (Funkspruch.) Reuter verbreitet heute mittag folgende Mitteilung: Die Lage ist im wesentlichen unverändert. Die Hoffnungen, die durch die gestrigen versöhnlichen Unterhausreden geweckt worden waren, haben sich bis jetzt nicht erfüllt. Die Verkehrsmöglichkeiten in London haben sich weiter verbessert. Heute morgen waren trotz des Streikbeschlusses der Gewerkschaft der Droschkenchauffeure Hunderte von Automobilen verfügbar. Die Untergrundbahn hat auf einer wichtigen Strecke 10-Minuten-Verkehr und einige andere Strecken einen regelmäßigen Verkehr in größeren Zeitabständen.

Widersprüche in den Berichten.

GA **London**, 6. Mai. (Eig. Drahtb.) In den Berichten der Trade Unions und denen der Regierung treten starke Widersprüche zutage. So berichtet die Regierung, daß in dem Industriegebiet der Eisenbahnverkehr normal sei und die Arbeit in den Fabriken ebenfalls aufrechterhalten sei. Die Trade Unions dagegen erklären, daß die Kohlen fehlen, und daß eine große Anzahl von Fabriken, die nicht von dem Streik betroffen seien, zum Schließen ihrer Betriebe gezwungen seien. Die fünf größten Bahnhöfe von London sind seit gestern abend für das Publikum geschlossen. Die Vorstadtzüge, die täglich die Arbeiter und Angestellten nach London brachten, verkehren nicht mehr. Die Reisendenzüge vom Kontinent nach England erleiden große Verspätungen. Die Reisenden in den englischen Häfen haben keine Möglichkeit, ihre Reise mit einem Eisenbahnzuge fortzusetzen, sondern müssen mit Gesellschaftsautomobilen reisen, die außerordentlich hohe Preise fordern. Aus Cardiff, Newcastle, Leeds und anderen Orten werden Unruhen gemeldet. In diesen Städten sind zusammen etwa 50 Verhaftungen vorgenommen worden.

Vom Zug- und Autoverkehr.

WTB. **London**, 6. Mai. (Funkspruch.) Die London-Südostbahn gibt bekannt, daß sich der Zugverkehr im Laufe des Tages schnell gebessert habe.

GA. **London**, 6. Mai. (Eig. Drahtb.) Die Autodroschkenführer haben gestern beschlossen, um Mitternacht in den Streik zu treten. Es besteht außerdem die Gefahr eines Ausstandes der Post-, Telegraphen- und Telephonarbeiter. Der Chef der Streikenden hat sich geweigert, darauf bezüglich eine bestimmte Erklärung abzugeben. Er hat allgemein durchblicken lassen, daß ein Streik dieser Kategorie im Bereich der Möglichkeit liege.

Acht Theater geschlossen.

GA **London**, 6. Mai. (Eig. Drahtber.) Acht der großen Londoner Theater haben gestern geschlossen, dagegen geht der Schulunterricht weiter.

Die Wirkungen auf das Ausland.

GA **Paris**, 6. Mai. (Eig. Drahtb.) Der englische Generalstreik übt weiterhin Rückwirkungen auf den Verkehr mit Frankreich aus. Die Nordbahngesellschaft hat von den 6 Zügen, die täglich von Paris aus nach der englischen Küste abfahren und von dort nach Paris kommen, vier eingestellt, so daß nur noch zwei Züge in jeder Richtung verkehren. Nach Boulogne fährt überhaupt kein Zug mehr, der Anschluß an die nach England verkehrenden Schiffe hatte. Die Gesellschaft nimmt keine Postpakete mehr an, sondern befördert nur noch leicht verderbliche Nahrungsmittel. Am Bahnhof St. Lazari verkehrt nur noch je ein Zug nach Le Havre und Dieppe. Die Gesellschaft P. L. M. (Paris—Lyon—Mediterranée) wird einen der Luxuszüge Calais—Montecarlo ausfallen lassen. Der Luftverkehr vom Flugplatz Bourget aus hat sich um 40 Proz. gehoben, trotzdem die Preise verdoppelt worden sind. Von Calais aus fahren keine Schiffe mehr nach England. Die Annahme von Waren aller Art, die für England bestimmt sind, wurde eingestellt.

TU **Mainz**, 6. Mai. (Funkspr.) Die Reichsbahndirektion teilt mit: Wegen des Generalstreiks in England fallen vom 5. Mai ab die Schnellzüge zwischen Wiesbaden und Calais—London, D 23, Calais ab 7,25 Uhr nachmittags, Wiesbaden an 10,47 Uhr vormittags, und D 24, Wiesbaden ab 10,39 Uhr nachmittags, Calais an 12,50 Uhr nachmittags, bis auf weiteres aus. Direkte Wagen von Deutschland nach Hoek van Holland laufen bis auf weiteres von und nach Rotterdam.

GA **Paris**, 6. Mai. (Eig. Drahtb.) Die aus Südfrankreich kommenden, für England bestimmten Frühgemüse und Obstsorten können nicht weiter verschickt werden und müssen in Paris verkauft werden, wo die Preise ziemlich heruntergehen. Andererseits ziehen aber die Kohlenpreise besonders in Cherbourg an. Kohlen, die Anfang der Woche noch mit 165 Franken verkauft wurden, sind gestern bereits auf 220 Franken gestiegen.

WTB **Hamburg**, 6. Mai. (Funkspr.) In steigendem Maße spürt auch der Hamburger Hafen die Auswirkungen des englischen Generalstreiks. Die ausländischen Kohlendepots, die die Bunkerung der Schiffe besorgen, sehen sich nach deutscher Kohle um. Die direkte Kohlenzufuhr von England, die gegenwärtig vier bis sechs Dampfer täglich besorgten, ist eingestellt. Die zu Beginn des Streiks von England mit Stückgut und Kohle abgegangenen Dampfer verpflichteten sich lediglich, Stückgut zu löschen und die Kohlenladung nach England zurückzuführen. Die Wochendampfer bringen von England nur Post und Passagiere. Mehrere Dampfer, die nach England ausgehen sollten, sind im Hafen geblieben.

Die Londoner Börse ruhig.

GA **London**, 6. Mai. (Eig. Drahtb.) An der Börse war es gestern im allgemeinen ziemlich ruhig. Es kam nur zu kleinen Verkäufen, zumeist zu festen Preisen. In den Banken wird erklärt, daß das Publikum keineswegs beunruhigt sei. Keinerlei Kapital sei zurückgezogen worden; auch bestände keine verstärkte Nachfrage nach Dollars, was beweise, daß das Vertrauen in die englische Devise unerschüttert geblieben sei.

Das Interesse für Sport bleibt wach.

GA. **London**, 6. Mai. (Drahtb.) Das Sportinteresse im englischen Volk ist selbst in der jetzigen Lage eines Generalstreiks keineswegs geschwunden. Alle Flugblätter, die man auf der Straße erhält, bringen zuerst Nachrichten über das Ergebnis von Pferderennen und Fußballspielen, und die Meldungen, daß die sportlichen Veranstaltungen mit ganz geringen Ausnahmen ausfallen müßten, wurden vom Publikum mit Bedauern aufgenommen. Der „British Worker" enthält in Fettdruck einen Vorschlag des Generalrates der Gewerkschaften, daß in allen Distrikten, wo die Arbeiter nichts zu tun hätten, daher sportliche Veranstaltungen oder sonstige Vergnügungen arrangiert werden sollen. Dies würde eine Anzahl von Menschen tätig erhalten und Vergnügungen für viele verursachen. Auch die „British Gazette" unterläßt es nicht, trotz des beschränkten Raumes, größere Berichte über sportliche Vorgänge zu bringen, die anscheinend für äußerst wichtig zur Erhaltung der guten Stimmung in der Allgemeinheit angesehen werden.

Zum Besuch Hindenburgs in Hamburg.



Der Reichspräsident beim Verlassen des Bahnhofs.

Heute die illustrierte Beilage:

Westdeutsche Sport Zeitung

Baldwin fordert bedingungslose Einstellung des Generalstreiks.

Die Aussprache im Unterhaus.

GA. **London**, 5. Mai. (Eig. Drahtb.) Bei der heutigen Unterhaussitzung teilte der parlamentarische Sekretär des Schatzamtes mit, daß es nicht in der Absicht der Regierung liege, die Londoner Börse während der Dauer des Streiks schließen zu lassen. Darauf verkündete der Innenminister, daß die Regierung die volle Verantwortung der neuen Regierungszeitung „British Gazette" und deren Inhalt übernimmt. Die Unkosten für das Blatt würden im Budget eingestellt werden. Der Innenminister stellte den Antrag, das Haus möge die Regierung zu einer eventuellen Verlängerung des Ausnahmezustandes ermächtigen, denn nach den gesetzlichen Bestimmungen dürfe der Ausnahmezustand ohne Zustimmung des Unterhauses nicht länger als einen Monat dauern. Die Regierung hoffe, daß es nicht notwendig sein werde, von der Verlängerung Gebrauch zu machen. Der Minister begründete seinen Vorschlag damit, daß es dadurch der Regierung ermöglicht werde, von gewissen Gebäuden, so z. B. von Elektrizitäts- und Gaswerken, Besitz zu ergreifen. 33½ Prozent der nach London gebrachten Mechaniker der britischen Marine hätten genügt, die Kraftstationen in Gang zu halten. In einigen Krankenhäusern habe es zwar an Licht und Strom gefehlt. Der Innenminister erklärte weiter, er werde an das Land appellieren, um die größtmöglichste Zahl von Spezialpolizeibeamten zu erhalten; er werde alle Bürger schützen, die loyal ihrem Lande dienen wollten. Er habe einen Umzug der Kommunisten verboten, damit keine Unruhen hervorgerufen würden. Zum Schluß forderte der Innenminister das ganze Land auf, gegenüber der Lage Ruhe und guten Willen zu zeigen.

Lloyd George erwiderte darauf, daß nach seiner Ansicht die gegenwärtige Krise nicht so schnell behoben sein dürfte. Der in der „British Gazette" entwickelte Kampf gegen die Trade-Union bewiese einen Mangel an Urteilskraft.

Der Innenminister erklärte darauf, das offizielle Blatt nicht zu Propagandazwecken benutzen zu wollen.

Im Namen der Arbeiterpartei erklärte Thomas, daß der Generalrat der Trade-Unions allen Streikenden formelle Anweisungen gegeben habe, jede Provokation gegen Truppen oder Polizisten zu vermeiden und nicht außer acht zu lassen, daß es sich um einen Industriestreitfall und nichts weiteres handele.

Im weiteren Verlauf der Unterhaussitzung erklärte Baldwin, daß unter den obwaltenden Umständen keine Einigung mit der Regierung erzielt werden könne. Erst wenn die Führer der Trade-Unions Weisung gegeben hätten, bedingungslos den Streik zu beenden, werde sich die Regierung zur Wiederaufnahme der Verhandlungen bereit erklären. Baldwin wiederholte seine früher gemachte Erklärung, daß eine Verständigung mit den Arbeiterführern möglich gewesen wäre, wenn diese den Streik nicht hätten ausrufen lassen.

Darauf hielt Macdonald eine lange Rede, in der er alle Ereignisse vor der Ausrufung des Streiks schilderte. Er machte den Premierminister zum Teil für die Krise verantwortlich, da der Kongreß der Trade-Union Baldwin mitgeteilt habe, daß er eine von dem Regierungsoberhaupt herrührende Lösung formell annehmen würde.

Mehrere Redner forderten schließlich, daß das Parlament mit allen Mitteln der sich vorbereitenden Nationalkatastrophe ein Ende bereiten müsse.

Eine zweite Rede Baldwins.

Gegen Schluß der Debatte ergriff

Baldwin

nochmals das Wort und führte aus, er spreche nicht gern über vertrauliche Verhandlungen, müsse dies aber zu seinem Bedauern tun. Bei der Zusammenkunft, die zwischen ihm, Lord Birkenhead, dem Arbeitsminister und Thomas und anderen Vertretern des Gewerkschaftsrates Samstag abend stattgefunden habe, habe es sich um die Frage gehandelt, ob weitere zwei Wochen für die Fortführung der Verhandlungen gewährt werden sollten und ob in dieser Zeit die Verhandlungen ein Ergebnis zeitigen würden, das eine Fortgewährung der Subvention für zwei Wochen rechtfertige. Wenn eine vernünftige Aussicht auf eine Vereinbarung bestanden hätte, so würde jedes Mitglied des Unterhauses für eine Weitergewährung der Subvention gewesen sein. Im entgegengesetzten Falle hätte die Regierung die Weitergewährung schwerlich empfehlen können. Die Schwierigkeiten seien in der ganzen Zeit gewesen, daß es unmöglich war, von den Bergleuten oder dem sie vertretenden Gewerkschaftsrat eine volle freimütige Annahme des Berichts der Kohlenkommission mit allem, was er einschloß, zu erlangen. Letzteres hätte bedeutet, daß die Bergleute einige Opfer brächten. Aber sie hätten darauf beharrt, ihre bisherige Haltung hinsichtlich der Löhne wie der Arbeitszeit keinesfalls aufzugeben. In den frühen Stunden des Sonntags, erklärte Baldwin weiter, hätten er und seine Kollegen eine Formel zur Vorlage im Kabinett ausgearbeitet. Am Sonntag mittag sei eine Kabinettssitzung abgehalten worden. Am Abend habe Lord Birkenhead bei einer neuen Zusammenkunft mit den Vertretern des Gewerkschaftsrates und im Einverständnis mit diesem die äußerste Grenze festgesetzt, bis zu der die Vertreter gehen könnten. Diese Formel lautete, wir werden die Bergleute auffordern, uns eine Vollmacht dazu zu geben, in Verhandlungen einzutreten unter der Voraussetzung, daß sie und wir den Bericht der Kohlenkommission als die Grundlage einer Regelung annehmen. Zum Schluß betonte Baldwin, es handele sich um zwei verschiedene Streikfragen, die nicht miteinander verknüpft werden dürften, nämlich 1. um den Streik der Bergarbeiter, über den Verhandlungen geführt wurden und eines Tages wieder geführt würden. Eine ganz andere Sache aber sei der Generalstreik. Bevor dieser Generalstreik nicht zu Ende gegangen sei, sei jeglicher Fortschritt unmöglich, und zwar vollständig unmöglich. Es sei im Unterhause erklärt worden, die Urheber des Streiks hätten nicht die Absicht gehabt, ihn gegen die Regierung zu lenken. In seiner Wirkung werde er aber zu einem Streik gegen die jetzige Regierung. Wenn er nicht gegen die Regierung wirken solle, dann könnten die Arbeiter ihren guten Glauben nicht besser zeigen, als durch die Erklärung, daß sie jetzt, da sie sähen, daß er diesen Charakter angenommen habe, den Streik aufhöben, so daß Verhandlungen geführt werden könnten.

In Erwiderung auf die zweite Rede Baldwins sagte

Thomas (Arb.-Partei)

u. a.: In der Nacht zum Montag hätten der Gewerkschaftsrat und die Vertreter der Bergleute beschlossen, den Streik der Drucker der „Daily Mail" zu verurteilen. Aber als eine Abordnung sich zum Premierminister begeben hätte, um ihm dieses mitzuteilen, sei ihr erklärt worden, der Premierminister habe sich bereits zur Ruhe begeben und sei nicht mehr zu sprechen. Thomas schloß, um Mitternacht würde er bereit gewesen sein, zufällig um Frieden zu bitten. Unglücklicherweise sei der Frieden verweigert worden. Er werde sich trotzdem nicht dazu verleiten lassen, die Türen zum Frieden zuzuschlagen.

*

Im Oberhause wurden die Ausnahmebestimmungen ohne Abstimmung angenommen. Lord Birkenhead erklärte, daß die Regierung in keine Verhandlungen eintreten werde, so lange die Parole eines Generalstreiks bestehen bleibe. Diese Erklärung wurde dahin aufgefaßt, daß die Regierung ihren Willen durchzusetzen beabsichtigt.

Lloyd George als Vermittler.

WTB **London**, 5. Mai (Drahtb.) Die Besprechungen zwischen den gegnerischen Parteien wurden wieder aufgenommen. Wie verlautet, hat Macdonald heute abend mit dem Vorsitzenden Smith und dem Sekretär Cook des Bergarbeiterverbandes konferiert. Es wird erklärt, daß Lloyd George die Rolle eines Vermittlers übernommen hätte.

TU **Paris**, 6. Mai. (Funkspr.) Wie die Pariser „Daily Mail" mitteilt, haben die Führer der Gewerkschaften bei der Unterredung mit Macdonald im Unterhaus angedeutet, daß der Generalstreik beendet werden könne, wenn die Verhandlungen zwischen den Bergleuten und den Grubenbesitzern aufgenommen würden. Weiter werde angenommen, daß der Sekretär der Eisenbahner die Vermittlungsverhandlungen hinter den Kulissen fortsetze. In Arbeiterkreisen verlaute, daß die Geldmittel der Gewerkschaften ausreichen, den Streik 14 Tage durchzuhalten.

Vorläufig keine Aussicht auf Verständigung.

TU **Paris**, 5. Mai. (Funkspr.) Nach den ersten 48 Stunden, nachdem der Aufmarsch der beiden Parteien fast vollständig vollzogen ist, lassen sich die Umrisse der weiteren Entwicklung klar erkennen. Bei der Streikleitung betont man, daß die Arbeiterschaft bereitwillig der Streikparole gefolgt sei; man vermag aber die Zahl der Streikenden nicht anzugeben. Neuerdings beginnt eine Ausbreitung der Wirkung des bisherigen teilweisen Generalstreiks. Eine ganze Anzahl von Industrien schließen wegen der Verkehrsstörungen ihre Betriebe und sperren teilweise ihre Arbeiter aus. Zurzeit wird vom Gewerkschaftsrat die Frage der Elektrizitätsversorgung geprüft. Er will grundsätzlich Straßenbeleuchtung und Hausbeleuchtung gestatten, dagegen den industriellen Strombedarf abdrosseln. Man rechnet mit der Möglichkeit einer Einstellung der Arbeit in den Elektrizitätswerken. Trotz der gegenteiligen Versicherung der Streikleitung ist der Enthusiasmus der Arbeiter für den Kampf nicht gerade sehr groß, es fehlt an Siegeszuversicht und auch an festem Vertrauen.

Der Allgemeine Deutsche Gewerkschaftsbund beschließt Unterstützung.

WTB **Berlin**, 5. Mai. (Drahtb.) In einer gemeinsamen Konferenz, die der Vorstand des Allgemeinen Deutschen Gewerkschaftsbundes mit den Verbänden des Bergarbeiterverbandes, des Verkehrsbundes, dem Einheitsverbande der Eisenbahner Deutschlands und des Allgemeinen Freien Angestelltenbundes abhielt, wurde die Frage der Unterstützung der englischen Arbeiter in ihrem gegenwärtigen Kampf eingehend erörtert. Die Konferenz war der einmütigen Auffassung, daß von seiten der deutschen Gewerkschaften alles getan werden müsse, die englischen Gewerkschaften bei der Durchführung des Kampfes zu unterstützen. Die Konferenz beschloß einstimmig, durch die beteiligten Organisationen die Bebunkerung englischer Schiffe in deutschen Häfen zu verweigern sowie die Anmusterung deutschen Personals für englische Schiffe zu verhindern und in jeder Weise dahin zu wirken, daß ein Transport deutscher Kohle nach englischen Häfen unterbleibt. Die beteiligten Organisationen haben bereits die erforderlichen Maßnahmen eingeleitet.

Aufruf der deutschen Bergarbeiterverbände

GA **Bochum**, 5. Mai. (Eig. Drahtb.) Die Vorstände der vier Bergarbeiter-Verbände Deutschlands nahmen heute in einer dreistündigen Beratung, die in Essen stattfand, Stellung zum britischen Bergarbeiterstreik und beschlossen, folgenden Aufruf zu erlassen:

An die Bergarbeiter Deutschlands! Kameraden!

In England ist ein Kampf im Bergbau entbrannt. Die englischen Bergwerksbesitzer wollen die Schichtzeit von 7¾ auf 8¾ Stunden verlängern und die Tariflöhne um 13 % herabsetzen. Der Ausgang des Kampfes kann uns nicht gleichgültig sein. Ein Sieg der Unternehmer würde katastrophale Folgen für die Entwicklung des Weltkohlenmarktes sowohl als auch für die Bergarbeiter aller Länder haben.

Darum haben die englischen Kameraden unsere volle Sympathie und Unterstützung, soweit es in unseren Kräften steht. Zunächst kommt es darauf an, die Einfuhr von Brennstoffen nach Großbritannien zu verhindern. Das Verfahren von nicht dringend notwendigen Ueberschichten ist deshalb unter allen Umständen zu unterlassen. Wenn im Verlauf des Kampfes weitere Maßnahmen sich als notwendig erweisen, werden die Bergarbeiter rechtzeitig Stellung nehmen und ihre Entscheidung treffen.

Kameraden! Laßt euch nicht durch falsche Parolen von unverantwortlicher Seite irreführen. Jede Einmischung außenstehender Personen und Parteien ist ganz entschieden abzulehnen.

Bochum und Essen, 5. Mai.

Verband der Bergarbeiter Deutschlands.
Gewerkverein christlicher Bergarbeiter Deutschlands.
Polnische Berufsvereinigung, Abt. Bergarbeiter.
Gewerkschaft Hirsch-Duncker, Abt. Bergarbeiter.

Ausschreitungen.

GA. **London**, 6. Mai. (Eig. Drahtb.) Eine gegen 8000 Personen zählende Menschenmenge hielt gestern in Church street mehrere Omnibusse an. Die Scheiben wurden mit Steinen eingeworfen und mehrere Reisende verletzt. Die Polizei verhaftete sechs Rädelsführer, hatte aber große Mühe, diese in Polizeigewahrsam zu bringen, da die aufgeregte Menschenmenge sie befreien wollte. In Leeds wurde einer der Angreifer auf einen Straßenbahnwagen zu einem Monat Gefängnis verurteilt. In Nottingham mußten größere Polizeiabteilungen aufgeboten werden, weil eine nach Tausenden zählende Arbeitermenge die Arbeitswilligen verhindern wollte, sich in die Fabriken zu begeben. In Brighton wurde ein Omnibus umgeworfen und dabei der Führer so schwer verletzt, daß er ins Krankenhaus gebracht werden mußte. In Glasgow mußte ebenfalls ein Straßenbahnführer ins Hospital gebracht werden.

In Birmingham hielten mehrere Männer ein Auto an, vertrieben die Passagiere und zerschnitten die Gummireifen. Der Führer, der Widerstand leistete, wurde schwer mißhandelt. In Edinbourgh wurden die Fensterscheiben eines Straßenbahnwagens durch Steinwürfe zertrümmert.

Der Reichspräsident unterzeichnet die Flaggenverordnung.

Flaggenbestimmung für Uebersee und europäische Häfen.
Protest des Reichsbanners.

GA. **Berlin**, 5. Mai. (Eig. Drahtb.) Der Reichspräsident hat heute nachmittag die Flaggenverordnung unterzeichnet, trotzdem bis dahin die mit den Parteien bestehenden Schwierigkeiten noch nicht beseitigt waren. Die Verordnung ist sofort veröffentlicht worden.

Wie man aus ihrem Inhalt sieht, handelt es sich keineswegs um eine so große politische Angelegenheit, wie es von einigen Fraktionen behauptet wird, sondern es ist lediglich eine aus der Notlage heraus geborene Regelung für die deutschen Vertretungen in Uebersee und in den Hafenstädten zur Abstellung der in den letzten Jahren unerträglich gewordenen Mißstände. Zweifellos war der Reichspräsident dazu berechtigt, eine derartige Verordnung zu erlassen. Der Reichspräsident ist der Repräsentant der Staatshoheit im Deutschen Reich und ist dafür im Rahmen der Verfassung berechtigt, über die Anwendung der Hoheitsmittel zu verfügen. Er ernennt auch die Gesandten und Chefs der ausländischen Stationen, die berechtigt sind, die Hoheitszeichen des Reiches zu führen, und hat infolgedessen auch das Recht, anzuordnen, welche Hoheitszeichen von ihnen gezeigt werden sollen. Da nach der Verfassung Deutschland zwei Flaggen hat, und zwar die schwarz-rot-goldene Reichsflagge und als Handelsflagge die mit der schwarz-rot-goldenen Gösch versehene schwarz-weiß-rote, so kann der Reichspräsident aus seiner verfassungsmäßigen Stellung heraus verfügen, daß die Gesandten diese verfassungsmäßigen Flaggen hissen. Er wäre natürlich nicht berechtigt, die Führung einer nicht verfassungsmäßigen Flagge anzuordnen.

Es ist nun weiter behauptet worden, daß durch die Verordnung die schwarz-rot-goldene Reichsflagge beeinträchtigt würde. Das hat selbstverständlich dem Reichspräsidenten wie der Reichsregierung vollkommen fern gelegen. Selbstverständlich ist nach wie vor die Hauptflagge die schwarz-rot-goldene Dienstflagge, nur wird in Zukunft auch die schwarz-weiß-rote Handelsflagge gezeigt werden. Damit ist übrigens gegenüber der 1922 bereits geplanten und vom Reichspräsidenten Ebert unterstützten Regelung insofern eine Verbesserung zugunsten der schwarz-rot-goldenen Flagge erzielt, da nicht, wie damals geplant, schwarz-rot-gold bei den Auslandsvertretungen überhaupt durch schwarz-weiß-rot ersetzt worden ist.

Für die Notwendigkeit zu einer solchen Verordnung sei nur ein Beispiel von den Zuständen angeführt, die sich vor allem in Uebersee herausgebildet hatten. Es wird schon seit Jahren in ganz Südamerika die deutsche Flagge überhaupt nicht gezeigt. Die deutschen Kolonien sind durchwegs für schwarz-weiß-rot, und da in den südamerikanischen Ländern nur die staatlich anerkannten Flaggen gehißt werden dürfen, die deutschen Kolonien aber nicht schwarz-rot-gold zeigen wollten, so war bei allen feierlichen Angelegenheiten die deutsche Flagge niemals vertreten. Das war auf die Dauer unmöglich, und daher hat schon vor Jahren der Reichspräsident Ebert durch eine gleiche Verordnung, wie sie jetzt durch Hindenburg erlassen worden ist, eine Aenderung herbeiführen wollen, konnte sie aber damals leider nicht durchsetzen.

Es ist daher unverständlich, wie diese Regelung eine so tiefgehende Erregung im Reichstag auslösen konnte, wie es geschehen ist. Die demokratische Reichstagsfraktion hat auch in der heutigen Abendsitzung entschieden, gegen die Flaggenverordnung Stellung zu nehmen, und einen Beschluß gefaßt, der lautet: „Die Fraktion ist mit der Verordnung zur Flaggenfrage nicht einverstanden."

Der Beschluß wurde sofort den anderen Regierungsparteien mitgeteilt. Die Demokraten begründen ihre Haltung u. a. damit, daß sie „überrumpelt worden wären". Das kann aber nicht stimmen, denn sowohl der demokratische Innenminister wie der demokratische Finanzminister waren über die Verordnung unterrichtet, haben sie mit ausgearbeitet und ihr auch zugestimmt. Der Parteivorstand der demokratischen Partei ist zum nächsten Montag (10. Mai) einberufen worden, und voraussichtlich wird auch der Parteiausschuß noch einberufen werden.

Auch die sozialdemokratische Reichstagsfraktion beschloß, sich ablehnend zu verhalten und darüber hinaus auch eine Interpellation einzubringen, in der bei der Regierung angefragt wird, ob die betreffende Verordnung erlassen sei. Außerdem soll ein Antrag eingebracht werden, durch den die Verordnung mißbilligt wird.

Endlich trat am Abend die Fraktion des Zentrums zusammen, die sehr lange beriet. Das Ergebnis war ein Beschluß, der besagt: „Die Zentrumsfraktion bedauert den Erlaß der Verordnung und lehnt die Verantwortung für die politischen Folgen ab."

Dieser Beschluß besagt also, daß ein direkter Schritt des Zentrums gegen die Verordnung oder die Beteiligung an irgendeiner Protestaktion nicht zu erwarten ist. Auch beim Zentrum liegen die Dinge ähnlich wie bei den Demokraten, denn der Fraktionsvorsitzende und der bisherige Justizminister Marx, der dem Reichsbanner Schwarz-Rot-Gold doch außerordentlich nahesteht, hat ebenso wie Arbeitsminister Brauns für die Verordnung im Kabinett gestimmt. Bei dieser ruhigen Auffassung des Zentrums ist kaum damit zu rechnen, daß irgendeine Krise, von der im Reichstag bereits viel die Rede war, ausbricht. Es ist im Gegenteil eher zu hoffen, daß sich auch die Demokraten dadurch beeinflussen lassen und keinen Schritt unternehmen, der einen Bruch der Regierungskoalition bedeuten würde.

Keine Erörterung der Verordnung in der heutigen Reichstagssitzung.

TU **Berlin**, 6. Mai. (Funkspruch.) Die neue Flaggenverordnung kann in der heutigen Vollsitzung des Reichstages noch nicht zur Erörterung kommen, da noch keinerlei formulierte Interpellationen oder Anträge zu dieser Frage vorliegen.

Das von den Kommunisten eingebrachte Mißtrauensvotum bezieht sich auf die Frage der Fürstenabfindung. Es lautet: „Die Regierung besitzt nicht das Vertrauen des Reichstages."

Badens Standpunkt.

TU **Karlsruhe**, 6. Mai. (Funkspruch.) In der Sitzung des Haushaltsausschusses des badischen Landtages wurde von sozialdemokratischer Seite vom Zentrum und von den Demokraten erklärt, daß die Erörterung der Flaggenfrage jetzt unzeitgemäß sei. Der badische Staatspräsident Trunck bemerkte dazu, die badische Regierung stehe in bezug auf die Flaggenfrage auf dem Standpunkt der Verfassung.

Kundgebung des Reichsbanners.

WTB. **Berlin** 6. Mai. (Funkspruch.) Eine Protestversammlung des Reichsbanners Schwarz-Rot-Gold gegen die Flaggenverordnung des Reichskabinetts vollzog sich in größter Ruhe. Abgeordnete der Demokraten, des Zentrums und der sozialdemokratischen Partei hielten kurze Ansprachen.

Für Fürstenabfindung und Beamtenbesoldung.

Ausführungen des preußischen Finanzministers.

GA **Berlin**, 5. Mai. (Eig. Drahtb.) Der Hauptausschuß des Preußischen Landtages begann heute die Beratung des Haushalts des Finanzministeriums. Nach einem kurzen Bericht des Berichterstatters nahm der preußische Finanzminister Dr. Höpker-Aschoff das Wort. Er äußerte sich zur Frage der Fürstenauseinandersetzung. Der preußische Staat habe sich seinerzeit zu einem Vergleich verstanden, obwohl dieser Vergleich dem Rechtsstandpunkt des Staates, wie er in der Denkschrift des Finanzministeriums niedergelegt worden sei, nicht gerecht geworden sei, nur deshalb, weil damals mit einem Eingreifen des Reichsgesetzgebers nicht mehr zu rechnen war und die Entscheidung der Streitigkeiten dem Gericht nicht überlassen werden konnte. Der Vergleich habe dem Landtag nicht vorgelegt werden können, weil inzwischen die Aktion im Reiche eingeleitet worden sei. Wenn der Reichsgesetzgeber im Lande die Ermächtigung geben würde, die Auseinandersetzung durch ein eigenes Gesetz zu regeln, so müsse das Land von dieser Ermächtigung Gebrauch machen, um den in der Denkschrift niedergelegten Rechtsstandpunkt des preußischen Staates zur Geltung zu bringen. Wenn der Reichsgesetzgeber die Auseinandersetzung durch ein Reichssondergericht wolle, so müsse der preußische Staat darauf Wert legen, daß die Richtlinien für dieses Sondergericht dem preußischen Rechtsstandpunkt Rechnung tragen. Diesen Standpunkt habe er im Auftrage der preußischen Staatsregierung auch im Rechtsausschuß des Reichstages vertreten. Von einem illoyalen Verhalten könne daher nicht die Rede sein.

Die vom Reich beantragte Verlängerung des Besoldungssperrgesetzes habe die preußische Staatsregierung entsprechend den Beschlüssen des Landtages abgelehnt. Der Reichsfinanzminister habe dann eine Vereinbarung dahin angeregt, daß Reich und Länder in allen Besoldungsfragen gemeinsam vorgehen sollten. Er halte den Grundgedanken für eine solche Vereinbarung für richtig. Ein gleichmäßiges Vorgehen des Reiches und Preußens in allen Besoldungsfragen entspreche der bisherigen Praxis und den Wünschen des Landtages. Die in der Presse bekannt gegebenen Vorschläge des Reichsfinanzministeriums für eine solche Vereinbarung könne Preußen allerdings nicht annehmen, da sie eine einseitige Bindung der Länder vorsähen.

Eine Heraufsetzung der Altersgrenze für richterliche Beamte könne erwogen werden.

Zum Außerkrafttreten des Besoldungssperrgesetzes.

Severings Appell an die Gemeinden.

TU **Berlin**, 6. Mai. (Drahtb.) Mit dem 31. März dieses Jahres ist das Reichsgesetz zur Sicherung einer einheitlichen Regelung der Beamtenbesoldung außer Kraft getreten. In einem Runderlaß des preußischen Innenministers werden die Bedenken zur Sprache gebracht, die von verschiedenen Seiten gegen die Aufhebung der Kontrolle über die Besoldung der gemeindlichen Beamten gerade in dem jetzigen Zeitpunkt angesichts der schwierigen Wirtschaftslage erhoben worden sind. Wie der „Amtliche Preußische Pressedienst" den Ausführungen des Ministers entnimmt, teilt dieser die Bedenken nicht, begrüßt es vielmehr, daß den Gemeinden und Gemeindeverbänden Gelegenheit gegeben wird, zu beweisen, daß sie auch ohne die gesetzliche Fessel des Besoldungssperrgesetzes die Besoldung ihrer Beamten angemessen zu regeln wissen. Hierzu gehört, daß auf die Besoldung in Reich und Staat genügend Rücksicht genommen wird, und daß nicht Beamte, deren Funktionen mit denen von Reichs- und Staatsbeamten ver-

gleichbar sind, unangemessen höher als diese besoldet werden.

Gleichzeitig ist mit dem 1. April dieses Jahres das Reichsgesetz zur einheitlichen Regelung des Wohnungsgeldzuschusses vom 27. März dieses Jahres in Kraft getreten. Eine Beschränkung der Selbstverwaltung kann in den Vorschriften dieses Gesetzes nicht erblickt werden. Bei seiner Beratung bestand Einigkeit darüber, daß die Gemeinden durch Paragraph 2 nicht gehindert werden, bei der Bemessung des der Berechnung des Ruhegehalts zugrunde liegenden Wohnungsgeldzuschusses anstelle der reichsgesetzlichen Regelung die Ortsklasse des letzten dienstlichen Wohnsitzes zugrunde zu legen.

Grütte-Lehder vor dem Untersuchungsausschuß.

Er wiederholt vor dem Femeausschuß seine Anschuldigungen gegen die Abgeordneten Wulle und Kube.

GA Berlin, 5. Mai. (Drahtb.) Der Femeuntersuchungsausschuß des Preußischen Landtages behandelte am Mittwoch in öffentlicher Sitzung den Fall Grütte-Lehder. Robert Grütte-Lehder ist bekanntlich wegen Ermordung des Spitzels Dammers zu acht Jahren Gefängnis verurteilt; ein Todesurteil konnte nicht ergehen, weil der Angeklagte bei Begehung der Tat erst 17 Jahre alt war. Im Gerichtsverfahren hatte Grütte-Lehder schwere Anschuldigungen gegen die völkischen Abgeordneten Kube und Wulle erhoben und behauptet, diese Abgeordneten hätten ihn zur Erschießung des Dammers ermutigt.

Der Zeuge Grütte-Lehder führte u. a. aus: Von deutschnationalen Verbänden, bei denen ich eine kurze militärische Ausbildung erfahren habe, trat ich im Frühjahr 1923 zur deutschvölkischen Freiheitspartei über. Im völkischen Parteibureau machte ich die Bekanntschaft des Oberstleutnants a. D. Ahlemann. Der Haß und Fanatismus der Völkischen richtete sich damals besonders gegen den preußischen Innenminister Severing, von dem das Verbot der Völkischen ausgegangen war. Ahlemann sagte mir eines Tages, es sei das beste, wenn der Umsturz, der doch kommen müßte, eingeleitet würde durch Attentate, die das Signal zum Losschlagen bildeten. Gemäß der von Ahlemann erhaltenen Weisung wandte ich mich an den Leutnant v. Tettenborn, mit dem ich in drei Unterhaltungen mich über den Attentatsplan gegen Severing besprach. Eine dieser Unterhaltungen fand im Parteibureau der Völkischen, eine zweite im völkischen Fraktionszimmer im Reichstage und die dritte in einer Privatwohnung statt. Ich bemühte mich nun um ein Auto, welches mir zur Ausführung des Attentats notwendig erschien.

Als die Vorbereitungen soweit gediehen waren, stiegen mir jedoch gewisse Bedenken auf. Daher verließ ich Berlin. Mit den völkischen Abgeordneten stand ich immer in brieflicher Verbindung. Ich wohnte bei einem Major von Michel auf Rochow. Im Oktober 1923 kam der Abg. Ahlemann auf meine Veranlassung nach Vorpommern. Er machte mir schon auf dem Bahnhof lebhafte Vorwürfe und meinte, ich hätte in der bewußten Severing-Angelegenheit zu unvorsichtig nach Berlin geschrieben. Jetzt erhielt Leutnant Müller den Auftrag, eine Spezialgruppe zu bilden, die den Ministermord in die Tat umsetzen sollte. Nicht lange danach stellte sich heraus, daß der angebliche Leutnant Müller in Wirklichkeit Hans Dammers hieß und ein ganz gefährlicher Hochstapler und Spitzel war. Dammers drang in mein Zimmer ein und bemächtigte sich einer Anzahl wichtiger Dokumente, aus denen hervorging, daß völkische Abgeordnete hinter dem Severingplan als Protektoren standen.

Am 13. November 1923 kam es dann zu der bedeutsamen Unterredung, in der die völkischen Abgeordneten Wulle u. Kube mich bestimmten, den Verräter Dammers umzubringen. Ich berichtete, was vorgegangen war. Wulle ließ es nicht an Vorwürfen fehlen. Er meinte, ich hätte mich doch für den Leutnant Hans Müller verbürgt, und er ließ sogar verstehen, daß ich durch mein ständiges Zusammensein mit Dammers selbst in Verdacht käme, nicht ganz einwandfrei zu sein. Ich könne aber das Vertrauen zu mir wieder herstellen, wenn ich die Papiere zurückbrächte. Solche Leute müßten beseitigt werden. Ich fragte, ob ich ein Rollkommando organisieren solle. Wulle sagte: Wie Sie das machen, ist Ihre Sache. Ich rief aus: Ich verstehe! Die Bitte um einen schriftlichen Ausweis habe Wulle dem Zeugen abgeschlagen, habe aber Kube ersucht, einen solchen auszustellen. Grütte-Lehder habe dann folgenden Ausweis erhalten: „Ich bestätige hiermit, daß Grütte-Lehder von Wulle beauftragt ist, die Unterlagen im Falle Müller zu beschaffen." Auf Grund dieses Ausweises bekam der Zeuge dann von Citzow in Hermsdorf den Revolver, mit welchem er am 17. November 1923 die Tat verübte. Nach der Tat habe er sich zu Wulle begeben und ihm in nicht mißzuverstehender Weise erklärt, daß Müller-Dammers nicht wiederkomme. Wulle habe ihn zwar nicht gerade dafür gelobt, aber es sei ihm deutlich anzumerken gewesen, daß eine Sorge von ihm genommen und er sehr zufrieden gewesen sei. Wulle sei in sehr aufgeräumter Stimmung gewesen und habe ihn gefragt, was er nun weiter machen wolle. Wulle habe Grütte-Lehder dann vorgeschlagen, weiter in Vorpommern für die Völkische Partei organisatorisch tätig zu sein, und ihm in diesem Sinne auch einen Ausweis ausgestellt. Seit dieser Zeit sei er mit Wulle nicht mehr zusammengekommen. In der Schwurgerichtsverhandlung am 11. Dezember 1925 habe er in diesem Sinne gegen die beiden Abgeordneten Beschuldigungen erhoben, auf die jedoch der Oberstaatsanwalt Dr. Jäger nicht habe eingehen wollen, indem er es abgelehnt hätte, gegen Wulle und Kube vorzugehen. Er habe erst vom Justizministerium beauftragt werden müssen, ein Verfahren einzuleiten. Grütte-Lehder erklärte, er halte auch vor dem Ausschuß seine in der Schwurgerichtsverhandlung gemachte Äußerung aufrecht, daß er sich von den Abgg. Wulle und Kube zu der Tat angestiftet gefühlt habe.

Auf Befragen des Abg. Schwering (Ztr.) berichtete der Zeuge über seine geheime militärische Ausbildung im Fort Hahneberg, in das fast alle 14 Tage junge Leute zur Ausbildung gekommen seien. Die erste Arbeit habe immer in der Reinigung der ihnen gelieferten verrosteten Waffen bestanden, so daß mit der Zeit ein ziemliches Lager gebrauchsfähiger Waffen geschaffen worden sei. Am Ende der Ausbildungszeit habe ihnen Hauptmann Stumpf erklärt, daß diejenigen, die über das Fort Hahneberg Mitteilung machten, kalt gemacht würden.

Es wurden dem Zeugen dann die Aussagen Wulles im Landtag vorgehalten, nach denen Wulle den Zeugen nur einmal und nach der Tat überhaupt nicht gesehen und gesprochen haben will. Der Zeuge erklärte, diese Aussagen des Abgeordneten Wulle seien bewußte Lügen, und er nannte Zeugen dafür, daß er mindestens acht- bis neunmal mit Wulle gesprochen habe. Für seine Unterredung mit Wulle nach dem Mord spreche der Ausweis betreffend seine organisatorische Tätigkeit in Vorpommern, der am 20. November 1923, also drei Tage nach der Tat, sozusagen als Belohnung ausgestellt worden sei.

Der Zeuge schilderte weiter seine Verhaftung und Wiederfreilassung. Diese erfolgte, weil man seinen Angaben keinen Glauben schenkte und weil er sich selbst damals als pathologischen Lügner hinstellte. Daß das Auslieferungsverlangen der preußischen Regierung in Ungarn erfolgte, habe er durch einen Dritten aus zwei Briefen der Abgg. von Gräfe und von Reventlow erfahren. In diesen Briefen hätten die Abgeordneten ihr Ehrenwort dafür gegeben, daß Grütte-Lehder die Tat aus politischen Gründen begangen habe.

Nach einer Reihe ergänzender Fragen aus dem Ausschuß heraus, die der Zeuge zum Teil mit der Bemerkung, daß er durch ihre Bemerkung sich strafbar mache, offen ließ, wurde seine Vernehmung als beendet erklärt. Dann vertagte sich der Ausschuß.

Zusammenbruch der Junkerswerke.

Gefahr der Stillegung.

Dem „Hann. Kurier" wird aus Dessau geschrieben:

Schon seit einiger Zeit war es bekannt, daß sich die Junkerswerke in Dessau, das heißt das Junkerssche Flugzeugwerk und die Junkers-Motoren-G. m. b. H., in schweren finanziellen Nöten befinden. (Vgl. den Artikel in Nr. 103 des Gen.-Anz. v. 4. Mai.)

Dem Werk Junkers u. Co., der Erzeugerin von Warmwasserapparaten, geht es verhältnismäßig leidlich. Es ist kein Geheimnis, daß die ganze Flugzeugindustrie der Welt bis heute noch nicht rentabel arbeiten kann, soweit sie sich auf den Bau von Verkehrsflugzeugen beschränken muß. Frankreich und England finanzieren ihre Flugzeugindustrien indirekt durch die Auftragserteilung von Kriegsmaschinen. Das ist bei Deutschland aber durch das Versailler Diktat fortgefallen. So war Professor Junkers, der Erfinder des Ganz-Metallflugzeuges, ganz auf sich selbst gestellt. Die glänzenden Erfolge der Junkers-Maschinen in aller Welt sind bekannt. Bis nach Persien und China über die Türkei, in die Eisregionen des Nordens, nach Südamerika, ja sogar nach Südafrika drangen die kühnen Pioniere auf Junkers Flugzeugen vor und verhalfen dem deutschen Namen wieder zu Ansehen, der deutschen Industrie zu Erfolgen. Die Junkerswerke mußten sich nach Inkrafttreten der Bestimmungen auf den Bau verhältnismäßig kleiner Typen beschränken, die nun einmal nicht rentabel sein können, und so ging denn in den letzten Jahren die Entwicklung in wirtschaftlicher Hinsicht immer mehr bergab. Aeußerlich allerdings schritten die Junkerswerke von Erfolg zu Erfolg.

Jetzt ist das Verhängnis mit aller Macht hereingebrochen. Schon immer sah sich die Leitung der beiden Dessauer Werke gezwungen, Arbeiter und Angestellte abzubauen. Das Reich gewährte zwar einen gewissen Zuschuß, aber in mehr schematischer Weise, anstatt nach der Größe und Bedeutung der Werke. Jetzt stehen sich in beiden Werken zwei Gruppen gegenüber; Junkers selbst ist leider bereits in der Minderheit. Die Absichten der anderen Gruppe kennt man nicht. Jedenfalls steht aber positiv fest, daß von der zweiten Gruppe bereits der Antrag auf Stillegung der Werke beim anhaltischen Staatsministerium gestellt worden ist. Wenn dieser Antrag, über den das letzte Wort in einer am 6. Mai in Berlin stattfindenden Aufsichtsratssitzung gesprochen werden soll, Wirklichkeit werden sollte, dann kann man wohl mit Fug und Recht von einem nationalen Unglück sprechen.

Es ist in eingeweihten Kreisen bekannt, daß Professor Dr. Junkers die Pläne für Riesenflugzeuge, die in der Lage sind, den Ozean zu überqueren, fix und fertig ausgearbeitet hat. Er wartet mit dem Stabe seiner Mitarbeiter nur auf den Augenblick, wo er seine Pläne schnellstens verwirklichen kann, um der deutschen Luftfahrt die Wirtschaftlichkeit zu garantieren. Dieser Augenblick tritt dann ein, wenn die Baubeschränkungen fallen. Darf es aber unter diesen Gesichtspunkten zugelassen werden, daß man innerhalb 14 Tagen das Angestellten- und Arbeiterheer der Junkerswerke von etwa 2200 auf 500 verringert? Von der Tatsache, daß durch diese gewaltige Belastung der städtischen Finanzen das Gemeinwesen Dessaus zerrüttet würde, soll hier nicht gesprochen werden. Wichtig ist vielmehr die Tatsache, daß durch eine Stillegung der Junkerswerke der deutschen Flugzeugindustrie der richtunggebende Faktor genommen würde. Deshalb ist es nicht nur die Aufgabe der anhaltischen amtlichen Stellen, mit allem Nachdruck das große Unglück, das über Anhalt hereinzubrechen droht, zu verhindern, sondern darüber hinaus hat die Reichsregierung die Pflicht, das gleiche zu tun.

Lokales.

Verfrühte „Eisheilige".

Die Maikühle, die fast alljährlich mit großer Sicherheit eintrifft, hat auch in diesem Jahr nicht auf sich warten lassen, wenn auch die Zeit der Eisheiligen noch nicht gekommen ist. Die Eisheiligen sind eben einmal etwas verfrüht eingetroffen, denn es ist nicht gesagt, daß die kalten Tage immer gerade an den Tagen der Eisheiligen erscheinen müssen, wenn sich auch die Natur im allgemeinen gewissermaßen auf die Eisheiligen mit Kälteeinbrüchen festgelegt hat. Die Konstellation, die durch die eigenartige Luftdruckverteilung gegeben ist, bringt es mit sich, daß augenblicklich starke Zufuhren von kalter Luft aus dem Norden nach Süden ganz Europa überschwemmen. Durch diese Zufuhren kalter Luft sind die Temperaten in den letzten fünf Tagen teilweise um 15—20 Grad, besonders in den Nachtstunden, zurückgegangen.

Das Hochdruckgebiet im nördlichen Eismeer, dem ein Tiefdruckgebiet im Westen und Osten von Deutschland entspricht, ist die Ursache dieser kalten Luftströme. Da aber das Tiefdruckgebiet im Osten augenblicklich die Neigung hat, nach Nordosten weiter zu ziehen, so war damit zu rechnen, daß die Nordwinde, die auch bei Tage der Natur einen winterlichen Charakter geben, aufhören und eine langsame Erwärmung eintritt. Tatsächlich sind auch die starken Nordwinde inzwischen gewichen, ohne daß allerdings die Temperaturen sich bis heute stark gehoben haben. Die Ursache liegt darin, daß augenblicklich über ganz Deutschland ein Wolkenschleier liegt, der nur an wenigen Stätten hin und wieder vom Himmel weicht. Es ist aber trotzdem anzunehmen, daß die Tage der Eisheiligen die vom 11.—13. Mai reichen, ihrem Namen diesmal keine Ehre machen, sondern wärmere Witterung bringen werden.

Elberfeld.

e.— **Weitere Fahrpreisermäßigungen für Jugendpflegefahrten.** Während den Jugendpflegevereinen bisher bei Reisen in der 3. und 4. Wagenklasse eine Fahrpreisermäßigung von 33⅓ Prozent gewährt wurde, hat die Reichsbahn vom 1. Mai ds. Js. ab die Sätze auf 50 Prozent ermäßigt.

e.— **Zusammenstoß zwischen Motorradfahrer und Personenauto.** Gestern morgen gegen 10½ Uhr fuhren in Sonnborn ein Motorradfahrer und ein Personenkraftwagen in schneller Fahrt dadurch gegeneinander, daß letzterer versuchte, vor einem Straßenbahnwagen die Straße zu kreuzen. Der Motorradfahrer wurde zu Boden geschleudert und trug schwere Verletzungen davon, die seine Ueberführung ins Krankenhaus notwendig machten. Das Motorrad wurde zertrümmert.

e.— **Ein alter Veteran.** Konrad Edeling, Kieferstraße Nr. 12, feierte gestern seinen 80. Geburtstag. Der alte Veteran erfreut sich noch körperlicher und geistiger Frische.

e.— **Volkshochschule Elberfeld.** Ab Montag der kommenden Woche beginnt der Rest der Sommerkurse. Auch die beiden Kurse von Studienassessor Dr. Metzer: „Vom mittelalterlichen zum modernen Denken" und „Philosophie der Kunst", die planmäßig am 3. Mai ihren Anfang nehmen sollten, werden erst am 10. Mai einsetzen. Freunde der Musik seien besonders auf den am Montag, abends 8,15 Uhr, in der Oberrealschule-Süd (Gesangssaal) stattfindenden Sondervortrag mit musikalischen Erläuterungen am Flügel von Kapellmeister Hans Georg Schmidt über „Carl Maria von Weber und die musikalische Romantik" (zu seinem 100. Todestag am 5. Juni) hingewiesen, der auch für sich (ohne den anschließenden Musikkursus: „Das deutsche Lied im 19. Jahrhundert") gehört werden kann. Am Sonntag dem 16. Mai wird die erste der kunstgeschichtlichen Studienfahrten von Studienrat Dr. Reuter nach Haus Harkorten bei Haspe (Bergisches Rokokohaus) vor sich gehen. Vorherige Anmeldung im Sekretariat ist erforderlich. Für Arbeitslose und Minderbemittelte kommt die Gebühr bei sämtlichen Veranstaltungen der V. H. S. in Wegfall.

e.— **Immer wieder Fahrraddiebstähle.** Infolge der Fahrlässigkeit der Fahrradbesitzer machen die Fahrraddiebe immer wieder Beute. So wurde vor einigen Tagen aus einem Hausflur in der Hauptstraße in Sonnborn und aus dem Schalterraum der Städtischen Sparkasse je ein Fahrrad entwendet. Trotzdem die Kriminalpolizei in letzter Zeit wiederholt Fahrraddiebe faßten und eine Menge Räder beschlagnahmten und den Eigentümern wieder zustellen konnte, scheinen sich immer wieder neue Liebhaber für fremde Fahrräder zu finden. Die Kriminalpolizei warnt vor Ankauf von Rädern, deren Herkunft nicht einwandfrei feststeht.

e.— **Verbrechen an Kindern.** Nachdem erst vor einigen Tagen berichtet wurde, daß ein Mann sich an einem kleinen Kinde vergangen habe, hat sich neuerdings wieder ein solcher Fall in der Hochstraße ereignet. Dort lockte der Bursche ein vierjähriges Mädchen auf den Friedhof. Nach einer Beschreibung ist der Mann etwa 40 Jahre alt, 1,65 Meter groß, kräftig, mit vollem frischen Gesicht, dunklen Haaren, bekleidet mit dunklem Rock und braunem Schlapphut. Die Kriminalpolizei bittet, ihr bei der Ermittlung derartiger Täter behilflich zu sein.

Barmen.

Von der „Kuntega".

Wie groß ist Ihr Appetit?

b. Man mag Philosoph sein oder Zyniker: um das Essen kommt man nun einmal nicht herum. Alles hat sich gewandelt in der Welt, nur der Appetit ist geblieben. Das ist so natürlich, wie es natürlich ist, daß alle Welt sich für Kochkunst interessiert. Nicht nur die Hausfrauen allein! O nein: gerade die Herren der Schöpfung finden Vergnügen an Dingen, die sie oft nicht kriegen.

Und da wird die große Kochkunstausstellung, die in Barmen auf dem Ausstellungsgelände auf dem Schlachthof vom 8. bis 17. Mai stattfindet, auch ein starker Anziehungspunkt für die Herrenwelt sein, weil gerade in der Abteilung „Kochkunst" vieles zu sehen sein dürfte, was man sonst sich nicht gerade auf der Speisenkarte aussucht. Köstliche Dinge aus der Hand des Kochkünstlers, der einmal zu einer Schau etwas ganz Besonderes schaffen wollte. Daneben fertige Platten und Abendessen mittlerer Wahl, weil heute die Luxusküche gerade in unserem Vaterlande etwas in den Hintergrund gedrängt werden mußte. Die Kochkunst hat sich auf den anderen Appetit ganz eingestellt und schafft auf diesem Gebiete die Dinge, bei denen man fragen kann: „Wie groß ist Ihr Appetit?"

Wenn die Hausfrau von den Schaustücken nicht loskommt, dann setzt man sich einfach in das modern geleitete Ausstellungsrestaurant und erprobt das, was man gerade gesehen hat. Die Auswahl kann füglich in der historischen Sammlung von Speisekarten getroffen werden, die in der Abteilung Kochkunst von den Massengenüssen früherer Tage reden wird. Da hat auch der gedeckte Mustertisch die echte Vorfreude gegeben, und wenn gar ein blauer Himmel über unserem Tal strahlt und die Musik aus dem Garten neben der Ausstellung zu uns herüberschwingt, dann vergehen die Stunden in der Schau — während die Hausfrau im Umherwandern immer wieder etwas findet, was sie interessiert — in Windeseile.

Also — auch für Herren ist die Ausstellung sehenswert. Sie wissen ja — — — „Wie groß ist Ihr Appetit?"

b.— **Verhütetes Unglück.** Durch die Geistesgegenwart des Lokomotivführers des Zuges nach Bevenburg, 1,07 ab Rittershausen, wurde gestern großes Unheil verhütet. Bei der Einfahrt in den Bahnhof Bevenburg stand das Signal auf Fahrt. Die Weiche lag jedoch so, daß der herannahende Zug auf den im Bahnhof auf Ausfahrt wartenden Zug auffahren mußte. Der Lokomotivführer, der die Gefahr erkannte, konnte seinen Zug zwei Meter vor dem anderen Zuge zum Stehen bringen.

b.— **25 Jahre im Schuldienst.** Die Gewerbeoberschullehrerin Josephine Lenke steht heute 25 Jahre als Lehrerin in Barmen. Zuerst technische Lehrerin, wurde sie Volksschullehrerin, machte das Mittelschul- und Rektorexamen und ging dann an die neugegründete Berufsschule für Mädchen. 1923 bestand sie in Berlin die Prüfung als Gewerbeoberschullehrerin.

b.— **Jubiläum.** Auf ein 60jähriges Bestehen blickt die mechanische Bandweberei und Spitzenfabrik Fritz Moll zurück.

b.— **Fürsorge-Vortrag.** Als Vertreter der freien Fürsorge hielt Syn. Weirich einen lehrreichen Vortrag über die bedeutsamste Aufgabe aller Fürsorge, die Gesundung der Familie. Von ihr hängt der Wiederaufbau unseres Volkes in erster Linie ab, insbesondere von den Müttern. Der Redner bedauerte, daß die Familien, die abends beim Lampenschein traulich zusammensitzen oder am Sonntag gemeinsam spazieren gehen, kaum noch zu finden sind. Noch mehr ist zu beklagen, daß die Zahl der Ehescheidungen so stark zunimmt. Von 1906 bis 1923 ist sie — auf 1000 Ehen gerechnet — von 11,5 auf 30 gestiegen. Wenn die Richter statt nach der Verschuldung nach dem Zerrüttungsprinzip urteilen müßten, würde diese Zahl noch höher sein. 61 v. H. entfielen auf die Großstädte, 25 auf die Kleinstadt und 14,25 v. H. aufs Land. Die Schuld liege am Wohnungselend und an den zu frühen Eheschließungen. Die Männer seien im Durchschnitt 22 bis 23 Jahre, die Bräute 21 bis 22 Jahre alt. Dies sei vom volkswirtschaftlichen wie auch vom gesundheitlichen Standpunkt aus ein Uebelstand; noch schlimmer sei die Fabrikarbeit so vieler Frauen. Das Familienleben würde in etwa gesunden, wenn die Bevölkerung den Maßnahmen des Wohlfahrtsamtes Vertrauen entgegenbringt, wenn die Familienglieder nicht die meisten Abende in Vereinen zubringen, wenn Säuglingsheime, Kinderhorte usw. solchen Müttern, die nur eine Last los werden wollen, nicht zu bereitwillig entgegenkommen, wenn gefährdete Kinder nicht so schnell in Anstalten gebracht, sondern in den Familien gelassen oder in Pflege-Familien untergebracht werden und wenn wir Mütter haben, wie sie sein sollten.

b.— **Ehem. 131er und ehem. Angehörige des 16. und 21. Armee-Korps.** Aus Anlaß seines 25jährigen Bestehens veranstaltet der Verein ehemaliger 131er in Dortmund am 12., 13. und 14. Juni ds. Js. eine Wiedersehensfeier, verbunden mit einem Korps-Appell aller Kameraden des 16. und 21. Armee-Korps. Auch aus Barmen und Umgegend haben sich die ehem. Angehörigen zusammengeschlossen, um an dieser Feier teilzunehmen. Wie aus dem Anzeigenteil in dieser Nummer zu ersehen ist, findet am Sonntag dem 9. Mai, vormittags 10½ Uhr, im Restaurant Reichsadler, Barmen, Fritz-Eberstraße (früher Bahnhofstraße), wieder eine Versammlung statt. Dort liegt die Liste zum Einzeichnen offen. Auch ist dort das vollständige Programm der Dortmunder Feier einzusehen.

b.— **Diebstähle.** Von einem Hofe der oberen Westkotterstraße wurde eine zweirädrige Ziehkarre und in der Badeanstalt an der Remscheiderstraße eine goldene Damenarmbanduhr und eine Geldbörse mit 35 Mark Inhalt entwendet. Aus einem Lagerschuppen am Bahnhof Wichlinghausen stahlen Diebe einen Sack (zwei Zentner) Graupen.

b.— **Taschendiebstahl.** Vor einem Schalter am hiesigen Postamt wurde einer Dame aus ihrer Handtasche eine Geldscheintasche mit einem 20-Markschein und etlichen Groschen Inhalt gestohlen.

Theater und Konzerte.

b.— **Vereinigte Stadttheater.** Aus der Theaterkanzlei schreibt man uns: Für die letzte Woche der diesjährigen Spielzeit bereitet das Schauspiel „Als ich noch im Flügelkleide", ein fröhliches Spiel von Kehm und Frehse, vor, gleichsam ein weibliches Gegenstück zu Alt-Heidelberg, das für Elberfeld neu ist und in Barmen seit langem nicht mehr aufgeführt wurde. Die Backfischstreiche der Pensionatmädels werden fröhliche Laune. Die erste Aufführung findet im Barmer Hause am Sonntag dem 9. Mai statt. Die Spielleitung führt Hans Foedse.

e.— **Kulturfilm-Vorstellung im Moderaten Theater, Elberfeld.** Am Sonntag vormittag findet eine letzte Wiederholung des Films „Die Bisleitens" nach dem Roman von Rudolf Herzog statt.

Letzte Telegramme.

Die norwegische Regierung verbietet Kohlentransporte nach England.

TU. Oslo, 6. Mai. (Funkspruch.) Die norwegische Regierung hat den norwegischen Schiffen zeitweilig verboten, Kohlentransporte nach England zu bringen.

Störungen im Transitverkehr Holland—England.

FZ Amsterdam, 6. Mai. (Drahtb.) Die Gemüseexporteure stellten die Sendungen nach England nahezu vollständig ein und dirigierten sie nach Deutschland.

Kirchliche Nachrichten.

Synagogen-Gemeinde Elberfeld. Freitag abend 7 Uhr (Jugendgottesdienst). Samstag morgen 9½ Uhr. — Dienstag den 11. Mai, abends 8½ Uhr: Sitzung des Vorstandes und der Repräsentanten im Gemeindehause.

Synagogen-Gemeinde Barmen. Freitag abend 7 Uhr. Samstag morgen 9.15 Uhr (Barmizwahfeier).

Diese Nummer umfaßt 16 Seiten.

Hauptschriftleiter: W. H. Löhe.
Verantwortliche Schriftleiter: Für den politischen Teil: Fritz Goedecke; für den lokalen Teil: Karl Sir; für das Feuilleton: Otto Klein; für Sport: Wolfgang Müller; für provinzielle Nachrichten: Dr. L. Lindner; für die Frauenrundschau: Dr. Maria Meyer; für den Handelsteil: W. Theuerkauf.
Verantwortlich für den Anzeigenteil: Karl Weber.
Schriftleitung in Berlin:
Politik: Erich Beck; Handel: Dr. F. Liebel.
Verlag und Druck von W. Girardet in Elberfeld.

Das Wirtschaftsgeld reicht sicher aus
Kauft Du bei BÄR für Küch' und Haus.
b40

b446
Ein mild abführend. Heilwasser
ist „ELTOX" und nach wissenschaftlichen Versuchen von Dr. BOEKER, S.-R. Dr. BERGMANN, Oberarzt Dr. med. LUDA von vorzüglichem Erfolg bei chronischen Magen- u. Darmkatarrhen, Verstopfung, Leber- und Gallenblasenleiden sowie Stoffwechselstörungen und damit zusammenhängender Arterienverkalkung und Herzleiden. „ELTOX" ist in allen Apotheken und Drogerien erhältlich.
Dr. Boeker's ELTOX

Jede tüchtige Hausfrau
kauft Kleider, Pelze, Teppiche
mit Dr. Weinreichs Mottenäther! b135



Spitzen
Special-Verkauf
zu fabelhaft billigen Preisen

Träger-Spitzen Stickerei, stumpf und gestickt ..... Meter 45, 35, **28 ₰**

Stickereien stumpf, für Hemdenpassen, Meter ..... 55, 45, **28 ₰**

Stickereien für Bettwäsche, in vielen Mustern ..... Meter 85, 75, **55 ₰**

Stickerei-Einsätze u. Spitzen, in hübsch. Must., 4fd-Meter-Stück 1.45, 1.25, **95 ₰**

Spachtelspitzen in neuen Mustern Meter 2.25, 1.75, **1.25**

Valenciennn.-Spitzen und Einsätze, in weiß und oker ..... Meter 25, 18, **12 ₰**

Spitzen u. Einsätze in Klöppel, verschiedene Breiten ..... Meter 35, 25, **18 ₰**

Hemden-Passen in Stickerei und Klöppel ..... 65, 38, **28 ₰**

Rock-Volants in hübsch. Filet-Ausführung, Meter ..... 1.45, 95, **75 ₰**

Berten-Blenden in Opal und Spachtel, weiß und oker .. Meter 2.25, 1.75, **1.50**

Modewaren

Kleider-Einsätze garniert und gestickt Stück ..... 1.75, 1.25, **95 ₰**

Jabots in hübscher Spitzen-Ausführung ... Stück 3.50, 2.25, **1.75**

Kragen mit Spitzen-Jabots Stück 3.75, **2.75**

Moderne Westen i. Spitzen u. Opal geschmackvolle Ausführung, 4.75, 3.75, **2.75**

Ansteck-Blumen moderne, neue Muster Stück ..... 1.75, 1.50, **95 ₰**

Damen-Gürtel aus Glacé-Leder, in weiß 1.75, 1.50, **1.25**

Schals Kunstseide, mit Franzen 3.90, 2.90, **1.95**

Schals in Crepe de chine, neue Muster 8.50, 7.50, **6.75**

Beachten Sie unsere 2 Schaufenster

TIETZ

A.-G. — ELBERFELD

122

Kann man mit 5 Pfg. Porto Hunderte ersparen?

Verlangen Sie leihweise unseren Katalog für gute Möbel!

Gebrüder Schürmann,
Köln, Zeppelinhaus u. **Essen.**
Größtes Spezialhaus Deutschlands für Wohnungseinrichtungen.

1349

Billige

Fleisch-, Wurst- u. Räucherwaren

in nur bester Qualität.

prima Ochsen- und Rindfleisch ..per ℔ von 0.75 an
prima Ochsen-Gefrierfleisch .....per ℔ von 0.60 an
prima schneeweißes Kalbfleisch .per ℔ von 0.75 an
prima Hammelfleisch .....per ℔ von 0.80 an
prima Schweinefleisch .....per ℔ von 1.20 an
frisches und gepökeltes Schweinefleisch ..enorm billig
Landleberwurst .....per ℔ nur 0.70
Hausmacher Leberwurst .....per ℔ nur 0.80
runde Leberwurst .....per ℔ nur 0.40
runde Blutwurst .....per ℔ nur 0.50

Alle anderen in den Schaufenstern übersichtl. ausgestellten Waren konkurrenzlos billig. Wiederverkäufer, Restaurateure und Wirte erhalten Vorzugspreise.

Spier & Weber

Elberfeld, Mühlenstraße 5. Telephon 3301
Barmen, Unterdörnerstraße 132. Tel. 7347
Berlinerstr. 95 (vis à vis dem Kino) Tel. 2776

Die „allein echte"

Holbutko - Delikateß

ist die anerkannt beste Feinkost-Margarine, der unerreichbare Butter-Ersatz

16495

Pfund Mark 1.—

Extra-Angebot!

Prima Ochsenfleisch diesjge Schlachtung von **0.80** an
Rolladen, sowie die feinsten **Bratenstücke** **1.00**
Prima Schweinekoteletts, frische Ware **1.20**
Schinken und Rouabraten ..... nur **1.30**
Ia Kalbfleisch, frische Schlachtung ..... **0.80 - 1.20**
Ia feinstes Kalbsragout ..... nur **0.80**
Ia fetter Speck ..... **1.40,** bei 3 Pfund **1.30**
Ia Schnittwurst, garantiert reines Schweinefleisch **1.60**
Ia Jaadwurst ... **1.40** **Prima Fleischwurst** .. **1.20**
Ia Hausmacher Leber- u. Blutwurst **1.00**
Dicke Flomen 1.00, ... bei 3 Pfd. **0.90**
Prima Eisbein ..... **1.00** ..... **Prima Eisbein**
Deutsches Flomenschmalz **1.40**
Schweinepoten **0.40**
sowie Gefrierfleisch ..... **0.60—0.70**

Max Roland, Elberf.
Kölnerstraße, gegenüber dem Thalia.

EIER

Garantiert frische **Trinkeier** ... 10 Stück **75 ₰**
Molkerei-Butter, leicht gesalzen, Pfd. **1.75**

Konserven weit **unter** Einkaufspreis!

D. Mayerhoff Grünstr. 31 Klotzbahn 24

Unterricht

Englisch
50 Pfg. pro Stunde. Wer bet. sich? Ang. E 9396 Gesch. 16508

Erteile grdl., schnellfrd. **Klavier-Unterricht.** Mon. 6 Mk. Ang. E 9106 Gst. •

Stenographie
Wir eröffnen für Anfg. ein. Lehrgang nach **Stolze-Schrey** und **Reichskurzschrift.**
Vollst. Ausb. 15 Mk. Anmeld. v. **Damen** u. **Herr.** i. beide Kurse **Freit.** 7.5., abds. 8-9 im **Gymnasium, Elberf.-Kölnerstr.**
Kurzschriftverein.

Mod. Tanz - Unterricht

Elberfeld, Gesundheitstraße 94,
beginnt nur für **Anfänger Mittwoch den 12. Mai.** abends 8 Uhr. Anmeldungen erbeten tägl. in d. Wohnung von 1-3 und 6-8 Uhr, Sonntag von 11-1 Uhr im Lehrsaal. Honorar mäßig.
Wwe. A. Oberbach u. Sasse, Tanzlehrer., Elb., Kölnerstr. 31, III (Nähe Stadthalle).

Mod. Tanz

Privat-, Einzel-Unterricht ungeniert für Damen und Herren jeden Alters.
Blues, Tango, Charleston
in meiner Privat-Wohnung. 1046
Oskar Obermeyer u. Tochter
Ballettmeister. 1913/14 am Stadttheater Barmen tätig. Unterdörnerstraße 132, direkt am Alexmarkt. Telephon 5417.
NB. Der **Schlußball** findet **Samstag** den 8. Mai in der **Kunst und Gewerbe** statt.

Preißelbeeren
20-Pfd.-Eimer 13.—, 10-Pfd.-Eimer 6 Mk. einschl. Verpackung. 9490

Apfelgelee
10-Pfd.-Eimer 6.— Mk. einschl. Verpackung.

Himbeersaft
in Korbflaschen von 10 und 20 Ltr. Inhalt per kg. 1.35 Mk. Korbflasche wird zu Fabrikpreis berechnet. Alles in reinster Beschaffenheit mit bestem Kristallzucker eingekocht. Versand gegen Nachnahme zuzüglich Porto

Rittergut Oedingberge,
Post Glandorf, Teutoburger Wald.

Feinste Trinkeier
(zum Einlegen besonders geeignet.)
Feinste original holländische
Süßrahm-Butter
empfiehlt billigst:
Eier-Möller, Elberf.,
Gesundheitstr. 2, am Island.
Wiederverkäufer Vorzugspreise!

Zeitungs-Makulatur
billig abzugeben. — Elberfeld, Walter-Rathenaustraße 50.

Butter konkurrenzlos billig
Allerfeinste **holländische,** ohne Salz für den verwöhnten Geschmack und Teebutter Pfd. 1.88
Ia Wellenbutter ..... Pfd. 1.78
Warum? Weil ich selbst importiere und direkt an den Verbrauch abgebe.
Wuppertaler Meierei Aloys Wiemann
in allen Filialen **Barmens** u. **Elberfeld**
Bachstraße 54 u. Gertrudenstraße 17. 2260

Schw. eichene Küche, Büfett, Anr., Tisch u. 2 Stühle mit Linoleumbelag f. 355 Mark. F. O. Vogel, E., Töppersberg 25, am Hauptbahnhof. •

Echter
Bienen-Honig
10-Pfd.-Eimer allerfeinster goldklarer Lindenblüten-Honig Mk. 12, 5-Pfd.-Eimer Mk. 6.50 franko. 094
M. Neubauer,
Timmerlah 2,
Post Brottem in Braunschweig.

Konservatorium Potthof-Zimmermann.

Die Unterrichtsräume sind nach **Elberfeld, Alsenstraße 27,** verlegt.
Aufnahme jederzeit.
Prospekte frei. 16502 Fernsprecher 2709.

Bergisch Land

Nr. 105 — 1926 **Beilage zum General-Anzeiger für Elberfeld-Barmen** Donnerstag, 6. Ma

1. Rheinischer Grünlandtag im Bergischen Land.

Um weiten Kreisen der rheinischen Landwirtschaft Gelegenheit zu geben, die Kenntnisse in der Wiesen- und Weidewirtschaft, im Feldfutterbau sowie auf allen damit zusammenhängenden Teilgebieten zu erweitern, werden in diesem Frühjahr und Sommer im Rheinland größere praktische Grünlandkurse abgehalten.

Der erste Grünlandtag findet statt am Mittwoch dem 19. Mai 1926 im Kreise Lennep.

Der Sammelpunkt ist der Bahnhof Bergisch-Born. Um 8 Uhr vormittags wird die Rundfahrt mit Verkehrsautos in die einzelnen landwirtschaftlichen Betriebe angetreten. Am Vormittage werden im südlichen Teil des Kreises Lennep bäuerliche Betriebe in Buchholzen und Töckelhausen, die Wiesengenossenschaft im Eisgental sowie ein größerer Weidebetrieb in Luchtenberg besichtigt. Ueber Mittag sind die Teilnehmer zu kurzer Rast auf Schloß Burg a. d. W. versammelt. Nachmittags führt die Fahrt in den nördlichen Teil des Kreises Lennep nach Obernfeld und Wellringrade. Abends 7 Uhr findet im „Berliner Hof" in Lennep eine Versammlung statt, in der Oekonomierat Riggl-Steinach, ein verdienstvoller Förderer der Grünlandbewegung, einen Vortrag halten wird.

Gelegentlich der Besichtigung der Betriebe werden von Vertretern der Wissenschaft und Praxis, u. a. einer unserer besten Grünlandkenner, Prof. Weber-Bremen, die einzelnen Fachgebiete, wie Grünlandbotanik, Tierzucht, Kulturtechnik, Wiesen- und Weidebewirtschaftung usw. unter Vorführung praktischer Demonstrationen behandelt. Die Durchführung der Tagung liegt in der Hand der Grünlandabteilung des Landwirtschaftlichen Vereins für Rheinpreußen, Bonn, Weberstraße 59, die Anmeldungen zur Teilnahme bis zum 15. Mai entgegennimmt. Eine Teilnahme am Grünlandtag ohne vorherige Anmeldung ist mit Rücksicht auf eine gl. e Durchführung nicht möglich.

Schiedsspruch im Tarif- und Gehaltsstreit der Angestellten von Velbert und Umgegend.

Velbert, 6. Mai. Der Staatliche Schlichtungsausschuß für das Bergische Land, Sitz Barmen, fällte am Dienstag unter dem Vorsitz des Stadtamtmanns Becker, Barmen, im Tarif- und Gehaltsstreit der Angestellten von Velbert und Umgegend folgenden Schiedsspruch: Der am 31. März 1926 infolge Kündigung abgelaufene Rahmentarifvertrag sowie die gleichzeitig abgelaufene Gruppeneinteilung mit Gehaltsabkommen vom 24. März 1925 treten mit folgenden Aenderungen ab 1. April wieder in Kraft: Paragraph 4, Urlaub: Alle Angestellten, die mindestens sechs Monate im gleichen Betriebe ununterbrochen beschäftigt sind, haben Anspruch auf Urlaub; Angestellte, die während der Zeit vom 1. April bis 30. September im Kündigungsverhältnis stehen, haben Ferien für das laufende Jahr oder entsprechende Bezahlung zu beanspruchen, wenn sie vor dem 1. April mindestens 9 Monate in dem betreffenden Betriebe beschäftigt waren. Angestellte, die aus einem Grunde zur Entlassung kommen, der nach den gesetzlichen Bestimmungen zur fristlosen Entlassung berechtigt, haben keinen Anspruch auf Urlaub. Der Urlaub beträgt für Angestellte bis zum vollendeten 21. Lebensjahre und Lehrlinge 6 Arbeitstage. Der Urlaub soll möglichst zusammenhängend gewährt werden. Der Urlaub der Lehrlinge ist möglichst in die Ferienzeit der Fortbildungsschule zu legen. Annahme bezahlter Arbeit während des Urlaubs ist nicht gestattet. Im Falle der Zuwiderhandlung ist die Zahlung des Gehalts für die ganze Urlaubszeit hinfällig. Die Obliegenheiten für die im Urlaub befindlichen Angestellten haben diejenigen Angestellten zu übernehmen, die von der Geschäftsleitung dazu bestimmt werden. Diese Regelung gilt bis zum 31. Dezember 1926 und verlängert sich selbsttätig um je 6 Monate, falls nicht bis 6 Wochen vor dem jeweiligen Ablauf gekündigt wird. Nach der Verkündung des Schiedsspruches erklärten die Vertreter der Arbeitgeber sofort die Ablehnung des Schiedsspruches, während die Vertreter der Arbeitnehmer den Schiedsspruch annahmen und gleichzeitig die Verbindlichkeitserklärung durch den Schlichter beantragten.

Regimentstag.

GA **Werden**, 6. Mai. Am 1. Mai erfolgte in Werden die Gründung einer Ortsgruppe der Vereinigung ehemaliger Angehöriger des 1. Oberelf. Feldartillerie-Regiments Nr. 15. Nächste Zusammenkunft ist wahrscheinlich im August in Mülheim an der Ruhr. Vertrauensleute für das Wuppertal und Bergische Land sind: Eugen Gewehr, Barmen, Sprchweg 3; 2. Neuhaus, Barmen, Oberdörnerstraße 63; Fritz Engelke, Bohwinkel, Königstraße 33. Der Regimentstag findet am 12. und 13. Mai in Bühl in Baden statt.

50 Neuwohnungen.

(!) **Remscheid**, 6. Mai. Das in einer der letzten Stadtverordnetensitzungen beschlossene Wohnungsbauprogramm für 1926, das die Errichtung von 50 Neuwohnungen vorsieht, soll nunmehr zur Durchführung kommen. Vorgesehen ist die Errichtung von 18 Wohnungen in der Wilhelmstraße, 12 in der Heidmannstraße und 20 in Neuendorf; jede erhält drei Zimmer. Die Gesamtbaukosten stellen sich auf 462 500 Mark, von denen 200 000 Mark durch Hauszinssteuerhypotheken und 262 500 Mark durch ein bei der städtischen Sparkasse aufzunehmendes Darlehen gedeckt werden. Die Bauverwaltung erhielt gleichzeitig Auftrag, ein weiteres Projekt zur Errichtung von Neuwohnungen in der Ewaldstraße vorzubereiten und zur Vorlage zu bringen. Die Ausführung dieses Planes ist davon abhängig, ob Mittel aus dem staatlichen Wohnungsfürsorgefonds zur Verfügung gestellt werden. In allen Fällen handelt es sich um städtische Grundstücke.

Leben und Sterben in Remscheid.

(!) **Remscheid**, 6. Mai. Die statistischen Aufzeichnungen über die Bevölkerungsvorgänge im Stadtkreise Remscheid während des Monats April 1926 ergaben: Die Zahl der Lebendgeborenen beträgt 110, darunter 10 uneheliche. Die Zahl der Totgeburten 4 und die der Sterbefälle 70, 31 männliche und 39 weibliche. Eheschließungen fanden 46 statt. Hiervon gehörten 70 Personen der evangelischen und 16 der katholischen Konfession an, 6 waren Dissidenten. Von den Gestorbenen standen im Alter von unter 1 Jahr 3, im Alter von 1—5 Jahren 1, im Alter von 5—15 Jahren 3, im Alter von 15 bis 20 Jahren 1, im Alter von 20—40 Jahren 16, im Alter von 40—60 Jahren 20, im Alter von über 60 Jahre 26 Personen. Die Todesursachen verteilen sich auf: angeborene Lebensschwäche 2, Altersschwäche 6, andere Folgen der Geburt 1, Keuchhusten 1, Blutvergiftung, Sepsis 2, Tuberkulose der Lunge 8, Tuberkulose anderer Organe 4, Lungenentzündung 8, Zuckerkrankheit 3, Krankheiten der Atmungsorgane 2, organische Herzleiden 5, Herzschlag 1, Arterienverkalkung 1, sonstige Herz- und Blutgefäßkrankheiten 3, Gehirnschlag 10, Krankheiten des Nervensystems 2, Magenkatarrh 1, Krankheiten der Verdauungsorgane 3, Nierenentzündung 2, Krebs 5. Die Einwohnerzahl betrug am Ende des Monats April 77 109.

Bergische Städtebilder: Remlingrade.

Von F. M. Zimmermann.

Wer Landschaftsbilder erleben kann, sollte das Dörfle von allen Seiten umwandern und er wird finden, daß man mindestens vier sehr stimmungsvolle Gesamtbilder bei diesem Rundgang erhält. Kommt man von der Station, lugt zuerst der Kirchturm über'n Berg, Gehöfte bilden gewissermaßen eine Pforte, das trauliche Nest empfängt uns mit einem geruhsamen Schmunzeln. Eine ganz ausgezeichnete Gesamtansicht bietet sich von halber Höhe des Weges nach Herlingrade. Das alles um diese Zeit farbenfroh, trotzdem in der Gesamtwirkung schlicht, von einer stillen Beschwingtheit, die für das Auge etwas wohltuend Beruhigendes hat. Eine weitere Ansicht und für die Lage der Siedlung die typischste, zeigt die Zeichnung. In dieser Zusammenfassung zeigt sich das echt Bergische in der Gliederung. Erfreulich, daß man hier alles getan hat, um in den wenigen Neubauten den Charakter zu wahren. Ein weiterer Blick ist gegeben vom Wege zur Gerichtslinde, irrtümlich bisher als Femelinde bezeichnet.

Die Kirche lockt besonders. Sie sieht aus, als wisse sie sehr viel zu erzählen. Ihr Turm zeigt die Jahreszahl 1744 — aber ihre Fundamente reichen in graue Zeiten. Die gleichen Fundamente, auf denen sich einst eine Kapelle erhob. Ihre Schwelle überschreiten wir auf einem alten Grabstein, deren in der Kirche selbst und bei den Gehöften noch einige anzutreffen sind als — Fußbodenbelag. Und selbst eine kleine Treppe im Kirchengarten, der von einer niederen, originellen Mauer umgeben ist, besteht aus solchen altehrwürdigen Grabsteinen. Nun, man darf beruhigt sein: es sind Männer an der Arbeit, die ihren Wert erkannten und ihre Hebung unter reger Anteilnahme der Einwohner zu bewerkstelligen gesonnen sind. Für den Geschichtsforscher wird dieser oder jener Stein von Belang sein, für den Literaten, der die Geschehnisse der Vergangenheit intuitiv nachzuerleben versteht, mag sich aus diesen Steinen altes, verwehtes Leben neugestalten. Hier liegt der Grabstein des Bauernreformators Johann Sondern, gezeichnet mit den Daten: 20. X. 1611, dessen Nachkommen heute noch im Ortsgebiet ansässig sind.

Der Garten um die Kirche wird zurzeit von den Bewohnern mit hübschen Blumenrabatten versehen — ein Gottesdienst in ihr muß etwas ungemein Stimmungsvolles haben, der Ausblick beim Verlassen des Gotteshauses in die grünende Frühlingslandschaft ist allein schon reizvoll durch den Kontrast der kühlen Dämmerung des Turmvorraums zu der lichtüberfluteten Erde. Die vorhin erwähnte Kapelle dürfte bis ins 13. Jahrhundert hinein das einzige Gotteshaus in der Gegend gewesen sein, zu dem auch Radevormwald zuständig war. Mit der rascheren Entwicklung dieser Stadt änderte sich dann das Verhältnis, und der Vikar bekam seine Berufung von Rade aus. 1383 erhielt Remlingrade den Pfarrhof, der heute noch der Wohnsitz des Pfarrers ist.



Kirche in Remlingrade. (Original-Zeichnung von P. Wellershaus-Barmen.)

Der Besuch des Dorfes lohnt sich in jeder Weise. Es ist geplant, Besucher durch geschichtskundige Personen führen zu lassen, so auch zur alten Gerichtslinde und der uralten Landwehr, von der der gleichnamige Ort seinen Namen hat. Vom Kreuzweg oberhalb Sondern sieht man den Wasserturm am Lichtenplatz, auch den Hatzfelder, den Toelleturm, den Wupperbogen bei Oehde und auf der anderen Seite das vieltürmige Radevormwald. Zudem die hochwelligen Heimatberge, ein grünwogendes Meer, aus dem die Gehöfte hervorlugen, kleine Ortschaften und fern die Stadt auf dem Berge, das sehr charakteristische Bild Remscheids.

Von Remlingrade und durch den Ort führen die abwechslungsreichen Wege zur Heilenbecker- und Ennepetalsperre. Für den Heimwanderer erschließt sich noch mancher Weg zu den Bahnstationen im Tal, sei es zurück nach Beyenburg oder weiterhin nach Dahlerau und Dahlhausen. Die bekannteste Wanderstrecke kommt von Rittershausen über die Beyenburg, Hilkringhausen, Spreel, Vorm Baum, alter Pastoratshof, Gerichtslinde und hier ins Dorf mündend. Aber selbst für den Bequemsten ist der Ort von der gleichnamigen Station in einer knappen halben Stunde zu erlangen.

Erwähnt sei flüchtig noch die sogenannte „Schlacht" bei Remlingrade aus dem Revolutionsjahr 1849, wo die Ortsbauern unter Führung von Johann Peter Dürholt die Revolutionäre aus der danach benannten „Demokratenmühle" hinaus, und den anrückenden Radevormwaldern nach Osten zu in die Hände trieben. Sodann der Ort Schlagbaum, einstmals Grenze zwischen Berg, Mark, Preußen, Bayern — heute an der Landstraße Rade—Schwelm gelegen.

Waldbrand im Eschbachtal.

GA **Burg a. W.**, 6. Mai. Ein großer Waldbrand entstand gestern vormittag in den fiskalischen Waldungen im Eschbachtal. Zwischen Burgtal und Kellershammer gerieten Waldflächen in Brand. Das Feuer dehnte sich noch auf Kiefern- und Tannenschonungen aus und nahm einen größeren Umfang an. Die Burger Feuerwehr wurde alarmiert, als der Brand schon sehr ausgedehnt war. Sie dämmte aber das Feuer im Rahmen der Möglichkeit ein.

Lärmszenen im Solinger Kreistag.

dt. **Opladen**, 6. Mai. Der Ausklang des Kreistages des Landkreises Solingen bot ein widerliches Schauspiel, gegeben von den Kommunisten. Sie wollten die Verabschiedung des Haushaltsplanes verhindern, weil man ihre kostspieligen Anträge nicht annehmen wollte. Aber ihnen stand die geschlossene Front der übrigen Parteien, selbst der Sozialdemokraten, entgegen. Als sie mit ihren Dauerreden das Ziel nicht erreichten und man dennoch zur Abstimmung schritt, führten sie einen Höllenlärm auf. Wie wild schlugen sie auf die Tische los, immer ein halbes Dutzend zugleich verlangte das Wort zur Geschäftsordnung, um die Abstimmung zu verhindern. Doch der Vorsitzende ließ sich nicht beirren und schritt in der Abstimmung weiter, und die Mehrheit brachte den Haushaltsplan unter Dach und Fach. Zum Schluß nahm der Kreistag dann noch eine neue Wertzuwachssteuerordnung an. Gegen 10 Uhr wurde er geschlossen. Mit einer kurzen Mittagspause hatte er von morgens bis abends 10 Uhr gedauert.

Neue Vollanstalt.

dt. **Opladen**, 6. Mai. Die Oberrealschule ist nach einem Erlaß des Ministers vom 17. April d. J. nach Ablegung der ersten Reifeprüfung als eine Vollanstalt anerkannt worden.

Der Neubau des Priesterseminars.

v. **Bensberg**, 6. Mai. Der seit längerer Zeit projektierte Neubau eines Priesterseminars gelangt jetzt zur Ausführung. Die Bauarbeiten wurden der Firma Gebr. Marx in Köln übertragen. Es wird hier ein Gebäude von großen Ausmaßen entstehen, das bei einer bebauten Fläche von 4000 qm etwa 500 Räume enthalten soll. Die Front ist 90 m lang, die Tiefe beträgt 60 m. Das Gebäude umschließt einen Innenhof von 55×35 m Größe. Das Gebäude wird sich dem schönen Landschaftsbilde Bensbergs, das von dem altehrwürdigen Schloß beherrscht wird, in Form und Architektur anpassen. Das Erdgeschoß wird aus Bruchsteinen und die Obergeschosse in Putzbau errichtet. Im Mittelbau wird das Gebäude von einem Türmchen gekrönt. Man rechnet mit einer Bauzeit von zwei Jahren.

Zusammenschluß der rheinisch-westfälischen Eisenwarenhändler.

WTB **Köln**, 6. Mai. Der Verband deutscher Eisenwarenhändler hielt hier eine stark besuchte Tagung seiner Mitglieder von Rheinland und Westfalen ab. Nach Referaten des Verbandsdirektors Wittenstein-Berlin, Syndikus Bühner-Elberfeld und Dr. Müller-Köln wurde einstimmig der Landesverband für Rheinland und Westfalen gegründet. Aufgabe dieser organisatorischen Maßnahme ist die Abwehr aller handelsfeindlichen Angriffe, insbesondere der Kommunalisierungsbestrebungen der Gaswerke. Es wurde folgende Entschließung gefaßt: „Die Versammlung erhebt Einspruch gegen die wirtschaftliche Betätigung öffentlicher Körperschaften, insbesondere gegen die Verwendung der aus der Wirtschaft geschöpften Mittel. Die Folgen dieser behördlichen Bestrebungen, welche auf Ausschaltung weiter Kreise des Handels hinauslaufen, führen zum dauernden Schaden der Gesamtwirtschaft. Wir fordern die Oeffentlichkeit und die Mitglieder der Reichs-, Staats- und kommunalen Parlamente auf, die Interessen der Privatwirtschaft gegen die wirtschaftliche Betätigung der öffentlichen Hand zu schützen.

Die amerikanischen Hoteliers in Köln.

GA. **Köln**, 6. Mai. Auf ihrer Reise durch Deutschland trafen die amerikanischen Hoteliers in Köln ein. Gestern vormittag wurden ihnen auf einer Rundfahrt die Stadt, die Sehenswürdigkeiten, namentlich der Dom und das Rathaus, gezeigt. Die Stadt Köln gab ihnen zu Ehren gestern mittag ein Frühstück im großen Saale des Gürzenich, zu dem sich neben den Vertretern der staatlichen und städtischen Behörden auch viele bekannte Leute aus Handel, Industrie und vor allem dem Kölner Hotelgewerbe eingefunden hatten. Von der Galerie herunter wallten die Sternenbanner, und die Sitze waren mit roten Rosen, blauen Veilchen und weißem Flieder geschmückt. Im Namen der Stadt begrüßte Oberbürgermeister Dr. Adenauer die Gäste. Er wies darauf hin, wie er fast genau vor zwölf Jahren, am 29. April 1914, die Gesellschaft in dem Gürzenichsaale als Gast der Stadt Köln zu grüßen die Ehre hatte. Er erinnere sich noch des frohen Verlaufs des Abends, und schon drei Monate später kam das Unheil über Europa, brach der Weltkrieg aus. Einen wirklichen Frieden haben die Völker Europas seitdem nicht wiedergefunden, und namentlich unserem Lande ist es noch nicht vergönnt, frei atmen zu dürfen. Sie aber aus den Vereinigten Staaten sind wiederum zu uns gekommen wie vor zwölf Jahren, und wir heißen Sie alle als liebe Gäste herzlich willkommen. Die Rede des Oberbürgermeisters wurde von dem amerikanischen Konsul Leland B. Morris ins Englische übertragen und sehr beifällig aufgenommen. Die Musik spielte die amerikanische Nationalhymne. Im Namen der Gäste antwortete der zweite Vorsitzende des amerikanischen Hotelbesitzerverbandes Thierney. Er erinnerte daran, daß er gleichfalls an dem Gürzenich-Empfang am 29. April 1914 teilnahm und auch damals die Ehre gehabt habe, dem Dank der Gäste Ausdruck zu geben. Die amerikanischen Hotelbesitzer seien damals ganz entzückt gewesen, um so mehr freue er sich heute. Deutschland und Köln wieder blühend wie vor zwölf Jahren wiederzusehen. Er freue sich vor allem, daß es hier wieder aufwärts gehe. Dann wurden noch einige Trinksprüche gewechselt, und um 3 Uhr fuhren die Gäste mit einem Sonderzug nach Boppard, wo sie der Dampfer „Rheinland" zu einer Fahrt nach Mainz aufnahm.

Neuer Schuldirektor.

Gevelsberg, 6. Mai. Der jetzt eingeführte Direktor des Realgymnasiums mit Realschule Dr. Karl Breuer wurde 1881 in Frankfurt a. M. geboren. Er bekleidete zuerst das Amt eines Volksschullehrers, später studierte er, promovierte und legte die Staatsprüfung ab. 1916 wurde er im höheren Schuldienst beschäftigt, war am Lyzeum-West in Elberfeld tätig, wo er bis 1920 als Oberlehrer amtierte. In Wiesbaden war er als Studienrat am Lyzeum bezw. am städtischen Realgymnasium mit Realschule von 1921 bis jetzt angestellt.

Blutige Zusammenstöße bei einer politischen Versammlung.

WTB **Herne**, 6. Mai. (Funkspruch.) Gestern kam es während einer politischen Versammlung der Nationalsozialisten in Wanne-Eickel zu blutigen Zusammenstößen zwischen Angehörigen der national-sozialistischen Partei und Linksradikalen, wobei es mehrere Schwer- und Leichverletzte gab.

Wetterbericht

Donnerstag, den 6. Mai. 8 Uhr morgens.

Station	Luftdr. (redug.)	Wind	Wetter	Temp. Cels.°
Borkum	755.8	NO schwach	bewölkt	7
Hamburg	756.0	N leise	bedeckt	8
Swinemünde	755.8	SO leise	bewölkt	7
Danzig	757.3	NW leise	bedeckt	5
Aachen	755.8	NW leicht	Regen	6
Frankfurt-M.	755.0	SW leise	Nebel	9
Hannover	754.5	OSO leise	bewölkt	7
Berlin	754.5	SSO leicht	zieml. heiter	9
Breslau	—	—	—	—
München	755.9	SSW leicht	bedeckt	9
Zugspitze*)	—	—	—	—
Brocken*)	654.8	SSW leise	bewölkt	2
Kahler Asten	679.2	SW leicht	bedeckt	2
Altisingen	757.9	NNO schwach	bewölkt	2
Brüssel	756.1	NNO leise	bedeckt	7
London	761.8	N mäßig	zieml. heiter	5
Yarmouth	760.5	N frisch	zieml. heiter	6
Plymouth	764.5	N mäßig	klar	6
Paris	756.5	WNW leise	bedeckt	7
Toulouse	761.8	W schwach	heiter	11
Madrid	—	—	—	—
Zürich	756.5	W leicht	Regen	8
Genf	757.5	SW leicht	bewölkt	8
Lugano	754.5	W leise	bedeckt	12
Genua	756.9	W frisch	bedeckt	14
Rom	758.2	S schwach	bewölkt	17
Messina	—	—	—	—
Wien	756.2	WNW leicht	bewölkt	10
Budapest	757.8	SO leise	bewölkt	11
Warschau	757.3	still	bedeckt	6
Kopenhagen	757.4	SO mäßig	bewölkt	6
Stockholm	760.9	SSO leicht	bedeckt	6
Haparanda	764.3	O leicht	Schnee	−2

*) Luftdruck der Höhenstationen nicht reduziert.

Beobachtungen in Elberfeld.

	Gestern 2½ Uhr nachm.	Gestern 9½ Uhr abends	Heute 7½ Uhr morg.
Luftdr. (red.)	755.5	755.3	753.7
Temperatur	13.0	10.4	6.7
Wind	N leicht	NO leise	SW leise
Wetter	bewölkt	bedeckt	bedeckt

Niederschlag der letzten 24 Stunden ..... 3.3 mm
Höchste Temperatur gestern 13.5
Niedrigste Temperatur heute früh 6.4

Während Hochdruck in Nordengland und Nordosteuropa liegt, erstreckt sich eine Furche Tiefdruck vom westlichen Skandinavien über Deutschland nach dem Süden. Diese Luftdruckverteilung rief heute morgen in Westdeutschland nördliche Winde, vielfach bedeckten Himmel und strichweise leichte Niederschläge hervor. Die Temperaturen lagen zwischen 5 und 10 Grad.

Wetteraussichten bis Samstag:

Anhaltend unfreundlich kühles Wetter bei zeitweilig frischen nördlichen bis nordwestlichen Winden; verbreitete, aber leichte Niederschläge.

Billigkeit, nicht Scheinersparnis

Der Maßstab für die Wirtschaftlichkeit eines Reifens ist seine Leistung. „CONTI-BALLON" ist zuverlässig, schnell und schont durch seine wunderbare Elastizität Wagen und Motor.

Continental Ballon

Continental-Straßenkarte, Handbuch und Atlas, für jeden Kraftfahrer unentbehrlich.

Die Million auf der Landstraße.

Ein Roman von Fritz M. Zimmermann.

17] (Nachdr. verb.)

„Das kann ich nicht beurteilen, da ich die junge Dame ja nicht kenne. Wie war ihr Name doch gleich?“ fragte Lolotte.

„Hanna Nidert — die Sache scheint Sie aber sehr zu interessieren, gnädige Frau?“ fügte der Assessor hinzu und sah sie an.

„Ach Gott, warum nicht. Man bringt gerne Neuigkeiten mit heim. Abgesehen davon beabsichtige ich eine Pensionsfreundin zu besuchen, die an einen hiesigen Industriellen verheiratet ist. Da ich unverhofft komme und nicht genau weiß, ob sie auf ihrem Landsitz anwesend ist, habe ich mich vorerst hier einquartiert. Aber was ich sagen wollte, ich sehe da gerade ein Schild: Damen ist das Rauchen in meinem Lokal nicht gestattet — ich genieße nach dem Essen gerne eine Zigarette. Muß man sich an das Verbot dort kehren?“

„Es ist in diesem Nest immerhin eine gewagte Sache. Wenn ich einen Vorschlag machen darf: im Weinzimmer wird's nicht so genau halten ...!“

Sie runzelte leicht die Brauen. Im Grunde genommen aber war ihr der Vorschlag gar nicht so zuwider. Entschuldigend ergänzte Klogert:

„Es war nur ein Typ —“

„Nun, auf meine Zigarette möchte ich nicht verzichten. Darf ich Sie bitten, mich mit dem sogenannten Weinzimmer bekannt zu machen?“

„Aber mit dem größten Vergnügen, gnädige Frau!“

An der Seite Klogerts betrat sie den kleinen, gemütlich hergerichteten Raum. Es waren bereits zwei Gäste anwesend, und zwar der Landrat und der Bürgermeister.

„Da scheint nachher eine interne Zusammenkunft stattzufinden“, raunte der Assessor, verbeugte sich korrekt nach den Herren hin und nahm dann mit Lolotte Platz.

Interessiert und erstaunt, wenn auch sehr diskret, sahen die beiden Herren herüber. Nanu ... hieß das, wie kommt denn dieser fremde, schöne Vogel in unsere Stadt ...?! Der Herr Assessor hatte doch nicht etwa heimliche und feudale Passionen?

Der Landrat, dessen Bruder hoher Verwaltungsbeamter in Berlin war, dachte angestrengt nach. Es war ihm, als habe er die Dame irgendwann und irgendwo gesehen. Er konnte sich auf sein tadellos funktionierendes Gedächtnis doch verlassen — und richtig, nun kam ihm die Erinnerung. Das war doch Frau van Heider ...!

Und mit einem Male übersah er Zusammenhänge. Das alles lag allerdings schon an die vier Jahre zurück. In einer großen Gesellschaft war das — und er hatte einigemal mit ihr getanzt. Jetzt wußte er auch, warum ihm van Heiders Name und dieser selbst so bekannt erschienen war. Die Welt ist doch recht klein ...!

Er beugte sich zu dem Bürgermeister hinüber.

„Es scheint, daß der Roman des Millionenerben ein neues Kapitel bekommt. Irre ich mich nicht sehr, so ist die Dame dort die geschiedene Frau van Heider. Ich habe mal so etwas läuten hören.“

Ehe der Bürgermeister antworten konnte, kamen drei Herren herein, und man begab sich bald darauf in das kleine, sehr nett möblierte Gesellschaftszimmer, das hinter dem Weinzimmer lag.

Weder der Landrat noch der Bürgermeister hatten Lust, der Sensation neue Nahrung zu geben und schwiegen sich über die Vermutungen der anderen, die sich an die Person der fremden Dame knüpften, aus.

Etwa nach dem Verlauf einer knappen Stunde begab sich Lolotte in ihr Zimmer. Sie hatte nun genug erfahren. Die Gesellschaft des Assessors war ihr weitere Opfer an ihre Müdigkeit nicht wert. Es dauerte nicht lange, und das Licht erlosch hinter ihren Fenstern.

Klogert machte sich auf und ging in den Rheinischen Hof. Dort erzählte er dem Referendar Kiekebur sehr diskret von seiner neuen Bekanntschaft. Ein junger Fabrikant, der dabei stand, kannte Keyen flüchtig, und nun wurde auch Gerhard van Heider aufmerksam, der mit dem Oberförster am Stammtisch saß und sich gutmütig uraltes Jägerlatein in neuer Aufmachung auftischen ließ.

Man ulkte den Assessor wegen seiner „Fahnenflucht“ an, stichelte ein wenig, was Klogert reizte, die Vorzüge der Dame, die er soeben kennen gelernt, noch krasser zu schildern. Da wurde es denn van Heider klar, daß es wirklich nur Lolotte sein konnte, die da im Bahnhofshotel abgestiegen war und er verabschiedete sich, um sich Gewißheit zu holen.

„Bemühen Sie sich nicht, die Dame hat sich schon zur Ruhe begeben!“ rief Klogert ihm nach, der seinen Kord bei Hanna dem Auftauchen van Heiders zuschrieb und hier wieder dessen fabelhaftem Glück mit der Erbschaft.

Gerhard van Heider ignorierte die Bemerkung. Kurz darauf verließ er den Gasthof. Etwas später kam Hanni Nidert von einem Besuch in der benachbarten Großstadt zurück. Der Assessor, der van Heider hatte nachgehen wollen, traf mit ihr im Flur zusammen. Sie erwiderte freundlich seinen Gruß. Mit einigen Fragen hielt er sie fest und meinte so obenhin:

„Sie haben aber in van Heider einen treuen Verehrer! Eben habe ich erzählt, daß im Bahnhofshotel eine elegante, wirklich bildschöne Berliner Dame abgestiegen ist — schon ist er unterwegs. Ich glaube, seine Millionenerbschaft ist ihm doch ein wenig zu Kopfe gestiegen!“

Fräulein Nidert sah ihn erstaunt und ein bißchen verächtlich an.

„Herr Assessor, ich muß es mir verbitten, sich in meine Angelegenheiten einzumischen. Ein Herr, mit dem ich hier und da spazieren gehe, muß nicht unbedingt mein Verehrer sein. Guten Abend!“

Kiekebur, der gerade durch den Flur ging, sagte nicht ohne Spott: „Geben Sie's auf, Klogert, die Hanna Nidert ist konsequent. Das könnten Sie nachgerade gemerkt haben!“

Aergerlich strich Klogert von dannen. Und richtig, als er zum Bahnhofshotel kam, verließ van Heider gerade das Portal. Ein ironisches Schmunzeln ging über Klogerts Gesicht. Hastig bog er in eine kleine Querstraße ein.

„Zu spät“, dachte er, „und außerdem ist die Dame verheiratet!“

Gerhard ging mit eilenden Schritten in sein Hotel zurück. Sein Entschluß stand fest: fort — und zwar noch in dieser Nacht. Einem Impuls folgend, schellte er an der Türe der Privatwohnung. Aber Hanna hatte es sich schon bequem gemacht und ließ sich entschuldigen. Und Gerhard dachte:

„Vielleicht ist es auch besser, wenn ich ihr schreibe ...“

Sie waren gute Kameraden geworden. Daß er nun so plötzlich fort mußte, erfüllte ihn fast mit Haß gegen seine einstige Frau. O, er kannte sie doch — in all dem Nachgrübeln über sie hatte er sie nachträglich kennen gelernt. Er ahnte, was sie hierher geführt und er wußte, daß sie nun, nachdem sie das immerhin gewagte Spiel begonnen, es mit allen ihr zu Gebote stehenden Mitteln durchführen würde. Durchführen mußte. Denn soweit kannte er Keyen: kam der dahinter, so gab es für Lolotte nur den einen Weg, der zu ihm zurückführte. Mit Keyens Einwilligung war sie sicherlich nicht hier. Sollte ihr Mann schlecht stehen ...? Sollte das Spiel sich nun wenden und den umgekehrten Verlauf nehmen ...?

Nun, auf seine Mitwirkung mußte Lolotte da schon verzichten. Es war ihm auch an sich zuwider, das Feld zu räumen. Viel lieber hätte er sich gleich zu Beginn der Komödie Auge in Auge mit ihr auseinandergesetzt. Doch war hier nicht der Ort dazu — und vielleicht genügte ihr die Tatsache, daß er sich ihrer Annäherung entzog. Das mochte ihr sagen, daß er ihr Spiel von nun an durchschaute und sich damit auch über ihre damalige Handlungsweise klar geworden war.

In Eile packte er seine Sachen, die er sich inzwischen angeschafft, ließ den Wirt bitten, beglich seine Rechnung, bat ihn, ein paar Bestellungen auszurichten, und einlangende Post vorerst an seinen Notar nach Berlin zu senden, im übrigen Stillschweigen über dessen Adresse zu bewahren, es sei denn, daß behördlicherseits Auskunft verlangt werde.

Mit dem Personenzug, der gegen 10 Uhr abends fuhr, erreichte er den Anschluß nicht mehr. So bat er denn den Referendar Kiekebur, der ein Motorrad hatte, ihn zum Hauptbahnhof der Großstadt zu fahren. Aber es ergaben sich Schwierigkeiten wegen des Gepäcks. Da erbot sich der junge Fabrikant, ihn in seinem kleinen Tourenwagen zu fahren. Welche Torheit er mit dieser überstürzten Abreise begangen, sollte er bald genug erfahren. Und schon unterwegs kamen ihm Bedenken. Das sah ja so aus, als fürchte er sich vor Lolotte und ihrer Macht, die sie einst über ihn gehabt ...!

Anderseits war so etwas wie jungenhafter Uebermut in ihm: die würde schöne Augen machen, die Frau Lore Lotte Keyen, geschiedene van Heider, geborene von Deinzin — wenn der Vogel ausgeflogen war. —

Als am nächsten Morgen der Wirt des Bahnhofshotels seinem vornehmen Gast sagte, daß noch gestern abend der Herr van Heider sich nach ihr erkundigt und das Fremdenbuch eingesehen habe, da stieg ihr sofort der Verdacht auf, daß dieser Assessor geplaudert hatte.

Auf telephonischen Anruf im „Rheinischen Hof“ erfuhr sie denn auch, daß Gerhard noch gestern abgereist war. Zuerst war sie wütend — dann aber lächelte sie sieghaft: ah, er floh vor ihr! Fürchtete er, daß er seiner nicht ganz sicher war ...?! Dann war ja das Spiel schon halb gewonnen. Nur — die Zeit drängte. Allzulange konnte sie Keyen gegenüber nicht Versteckenspielen.

Inzwischen aber hatte sich folgendes zugetragen: durch einen Zufall traf Jenny, die Zofe, vor ihrer Abreise den Manager Naranthns. Dieser teilte dem Pianisten mit, daß Frau Keyen nach Berchtesgaden abgereist sei. Guido schrieb einen glühenden Brief an Lolotte, den Jenny in Empfang nahm. Als sie den Absender gelesen, ließ sie ihn, einer rachsüchtigen Laune folgend, an Keyens Adresse in die Klinik zurückgehen und da sie von Munkermann den wirklichen Aufenthalt der Gnädigen in Erfahrung gebracht hatte, schrieb sie Naranthny, daß die von ihm glühend verehrte Dame nicht nur ihn, sondern auch ihren Gatten an der Nase herumführe und hinter ihrem ersten Manne her sei, der eine Million Dollar geerbt habe.

Keyen, über den zugesandten Brief mehr belustigt als verärgert oder gar ernstlich besorgt, bat den Direktor Diehle, den Musiker aufzusuchen und ihm die Zwecklosigkeit seiner Bemühungen energisch auseinanderzusetzen. Denn er vermutete, daß Lolotte ihm mit wohlüberlegter Absicht den Brief zugesandt hatte. (Fortsetzung folgt.)

Gegen saures Aufstoßen.

Wenn Sie nach dem Essen sauer aufstoßen oder Sodbrennen verspüren, so ist das fast sicher ein Zeichen, daß Sie an einem Uebermaß von Magensäure leiden. Diese Säure, welche anfänglich nur eine reizende Wirkung auf die Magenwände ausübt, kann auf die Dauer außerordentlich ernste Krankheiten, wie Magenentzündung, Dyspepsie und selbst Magengeschwüre verursachen. Lassen Sie sich warnen, und nehmen Sie beim ersten Unwohlsein einen halben Kaffeelöffel Bisquitte Magnesia in etwas Wasser nach dem Essen ein. Bisquitte Magnesia neutralisiert die schädliche Säure und heilt alle Magenleiden sehr schnell. Durch ihren Gebrauch sind Sie gesunder und vollkommener Verdauung sicher. Sie können Bisquitte Magnesia in allen Apotheken erhalten. Befriedigung wird gewährleistet oder das gezahlte Geld zurückerstattet. u253

Bisquitte Magnesia kommt in Flaschen gefüllt zum Verkauf und ist daher unbegrenzt haltbar.

Rauchet
Du Mont's echten Roten Kopf
ein gesunder, vorzüglicher Rauchtabak.
Nur echt mit dem Namen Du Mont auf jed. Tutte
3574
Vertreter: Fa. Edmund Schulten, Elbl., Kieselstr. 50.

Die hohe Leistungsfähigkeit

meines Hauses stützt sich in der Hauptsache auf zwei Grundfaktoren:

„Auf vorteilhafteste Beschaffung der in den Verkauf zu bringenden Waren, auf rationellste, mit möglichst niedrigen Unkosten belastete Geschäftsführung“

Die modernste Kleiderfabrik

mit den neuesten Maschinen und Bügeleinrichtungen

Die mustergültigsten Werkstätten

mit geschultest. Facharbeitern, Belegschaft 160 Personen,

Direkter Bezug aller Rohstoffe

aus den größten Webereien, das sind grundlegende Faktoren, welche allerbilligste Preisstellung bei nur überragend guter Ware gewährleisten.

Aeußerste Barzahlungspreise

welche keine Risiko-Prämien in sich bergen, sind ausschlaggebend für niedrigste Preisstellung.

Artmeier Barmen, Wertherstraße.
Das Haus für Herren- und Knaben-Kleidung.



b126 Zu jedem Pfund die „Blauband-Woche“ gratis

Geldmarkt

Verkauf erststelliger Aufwertungs-Hypotheken
gegen Barzahlung zu günstigen Bedingungen vermittelt Johan. Schlechtriem, Barm., Neuerw. 21. Telephon 4571. †

1. Hypothek auf Objekt gesucht. Friedensbauwert 210 000 Mark. Ang. unter B 2758 an die Gst. B., Neuerw. 57. †

Wer sucht Kapital? (Hypotheken)? Anfr. mit gen. Ang. der Sicherh. u. Sch 555 an G. Geer'kens, Ann.-Exp., Hagen i. W. Porto beilegen. a325

7500 Mark Hypothek auf erstkl. Haus (Bauwert 70 000 Mark) von Selbstgeber per sof. ges. Ang. R 568 Gst. B., Berlinerstr. 61. †

1. Hypothek, 20 000 Mark, auf Geschäfts- und Wohnhaus in guter Lage nur v. Selbstgeber ges. Angeb. u. B 186 an die Geschäftsst. Barmen, Neuerweg 57. 7984a

1. Hyp. 3-4000 Mk. auf Geschäftshaus, 10fache Sicherh. vorhanden, gesucht. Ang. u. E 9677 Geschst. *

1. Hypothek auf pa. Hausgrundst. i. Elb. ges. 5—10 000 Mark. Mehrf. Sicherh. vorh. Ang. u. E 2374 an die Geschäftsstelle. *

Für kurzfristig. Geschäft Mk. 1000—1500 von Selbstgeber ges. (Sicherstellg.) Hohe Gewinnquote. Eilangeb. u. B 2760 an Gst. B., Neuerweg 57 †

Zur Ausbeut. einer ges. gesch. Neuheit M. 1000.— v. Selbstgeber sofort gesucht. Geld kann sichergestellt werden. Ang. unt. B 2748 an die Gst. B., Neuerweg 57 †

Wachstuche i. Tische u. Anrichte schwere Qualität, Meter v. Mk. 1.80 an, **Tischläufer und Decken.** **Jos. Biermann,** Elberfeld, Schwanenstr. 21.

Auto-Fahrten bis 20 Ztr. bei bill. Dietrich, Tel. 2929. *

1889

Jede Ankündigung findet weiteste Verbreitung durch den General-Anzeiger für Elberf.-Barmen. Tägl. Auflage über 80000 Exemplare.

England, das Land der Kohlen.

Immer noch die wichtigste Energiequelle der Welt ist die Kohle. Ohne sie wäre der Höchststand der Industrie, den wir unleugbar erreicht haben, nicht zu erklären. Andere wichtige Energiequellen, wie die zum Teil noch immer wenig ausgenutzten Wasserkräfte und das Erdöl, nehmen in der Weltwirtschaft noch lange nicht die Stellung ein wie die Kohlen.

Unter den Kohlen produzierenden Ländern der Welt steht England an zweiter Stelle. Der Hauptproduzent sind die Vereinigten Staaten, die 1923 mit 591 Millionen Tonnen über die Hälfte der gesamten Weltproduktion selbst lieferten. England hatte eine Kohlenförderung von 235,1 Millionen Tonnen im selben Jahre, d. h. 25½ Prozent oder ein Viertel der gesamten Weltproduktion. Man muß bedenken, daß gerade 1923 für den englischen Bergbau eines der besten Konjunkturjahre war, weil infolge des Ruhreinfalles bei uns sehr viele englische Kohle gebraucht wurde, die über die holländischen Häfen nach Deutschland eingeführt wurde. Man kann mit einer gewissen Berechtigung sagen, daß der Ruhreinfall die bereits lange vorhandene schleichende Krise des englischen Kohlenbergbaues verzögert hat. Schon im Jahre 1925 wurde die Situation des englischen Bergbaues von Tag zu Tag unhaltbarer, besonders da Deutschland mit Hochdruck dahin gearbeitet hatte, den Ausfall von der Ruhrbesetzung wieder auszugleichen. Die immer mehr Platz greifende Absatzkrise zwang die englischen Grubenbesitzer, große Entlassungen vorzunehmen, so daß die tägliche Produktion immer weiter zurückging. Erst als starke Subventionen gegeben wurden, stieg die Förderung täglich mit einem Wochendurchschnitt von 4 Millionen Tonnen im August auf einen Durchschnitt von 5,5 Millionen Tonnen Ende Dezember, d. h. um 38 Prozent der gesamten Förderung. Aber ewig konnte man ja nicht mit der Gewährung staatlicher Zuschüsse rechnen. Die Krise war hinausgeschoben, nicht aber beendigt worden.

Der Bergbau und das Hüttenwesen spielen in England in der Berufsverteilung der Bevölkerung wie als Einnahmequellen eine führende Rolle. Edelmetalle, wie Gold und Silber kommen nur geringfügig vor, aber das Land ist reich an Steinkohlen, vorzüglichen Eisenerzen, so reich, daß England eines der Hauptausfuhrländer von Steinkohlen geworden sind, da es die Eigenproduktion selbst nicht verbrauchen kann. Blei, Zinn, Kupfer, Zink kommen reichhaltig vor. Doch ist deren Förderung in neuerer Zeit ziemlich zurückgegangen. In der Bergbauproduktion steht die Steinkohle, die ertragreichste und ergiebigste Kohle, an erster Stelle. Die Steinkohlenfelder bedecken ein Areal von fast 32 000 Quadratkilometer. 1880 soll bis zu einer Tiefe von 1200 Meter ein Vorrat von 90 000 Millionen Tonnen, in noch größeren Tiefen ein solcher von 56 000 Millionen Tonnen vorhanden gewesen sein. Während 1846 die Ausbeute 38 Millionen Tonnen betrug, stieg sie 1860 auf 80 Millionen, 1880 auf 147 Millionen, 1890 auf 182 Millionen, 1902 auf 227 Millionen und streifte in neuerer Zeit öfter die 300-Millionengrenze.

Das größte Steinkohlenvorkommen ist in England. Im Jahre 1901 waren in England und in Wales 800 000 Personen im Bergbau tätig, davon rund 650 000 im Kohlen- und Schieferbergbau. Augenblicklich dürfte deren Zahl rund 1 Million betragen. Die ergiebigsten Steinkohlenfelder Englands sind die von Durham und Northumberland, die ein Areal von 1160 Quadratkilometer bedecken. Yorkshire und Derbyshire mit einem Areal von rund 2000 Quadratkilometer, Südwales mit 2300 Quadratkilometer, Lancashire 570 Quadratkilometer und Südstaffordshire 250 Quadratkilometer. Außerdem werden im nördlichen Staffordshire, in Cumberland, Nordwales (Denbigh und Flint), Leicestershire, Sommersetshire, Nottinghamshire, Shropshire (Coalbrookdale), Mommoutshire (Forest of Dean) und Warwickshire Kohlen gewonnen. Anthrazit findet sich namentlich im Kohlenfeld von Südwales. Das Vorkommen von Braunkohle ist nur gering, fast ausschließlich in der Gegend von Devonshire.

In Irland, wo verhältnismäßig viel nützliche Metalle und Steinkohlen vorkommen, ist der Bergbau nur wenig entwickelt und wird nur von einem geringen Bruchteil der Bevölkerung ausgeübt. Am wichtigsten ist die Steinkohle, deren Ertrag 1902 schon auf über 100 000 Tonnen gestiegen war. Sie tritt in sieben getrennten Feldern auf, am ausgedehntesten ist das große Kohlenfeld von Munster, (den ganzen Südwesten umfassend) und getrennt davon das in der Grafschaft Tipperary; ein kleineres Kohlenfeld liegt in Leinster (Grafschaft Kilkenny). Die in den erwähnten Revieren gefundenen Kohlen sind Anthrazit, dagegen kommen in den drei kleinen Kohlenfeldern von Ulster und in denjenigen von Connaught (in der Nähe von Lough Allen) bituminöse Kohlen vor, und in letzteren außerdem Massen von Eisenerz.

Für die Gesamtproduktion der Steinkohlen fällt die Förderung Schottlands stark ins Gewicht. Das Land ist ziemlich reich an Mineralien, vor allem an Steinkohlen und Eisen, und zwar an dem Landstrich, der sich zwischen Forth und Clyde befindet. Im Jahre 1902 wurden 34 115 000 Tonnen Steinkohlen gefördert, besonders in den Grafschaften Lanarkshire, Five- und Ayrshire.

Nach dem Jahre 1923 nahm die Entwicklung der Kohlenproduktion in England keinen günstigen Fortschritt mehr. Aber auch in Deutschland wurden die gehegten Erwartungen nicht erfüllt. Während im Jahre 1913 (in dem jetzigen Gebiet) 140 Millionen Tonnen Steinkohle gefördert wurden, ging diese Summe 1924 auf 118 Millionen zurück, d. h. die Förderung betrug 84 Prozent im Verhältnis zum letzten Friedensjahr. Dagegen ist die Förderung an Braunkohlen gewaltig gestiegen, und zwar von 87 Millionen Tonnen auf 124 Millionen Tonnen, oder eine Steigerung um 43 Prozent. In Deutschland betrug Ende 1925 die Kohlengewinnung (Steinkohle incl. Braunkohle) im Monatsdurchschnitt 9,9 Millionen gegen 11,73 Millionen (jetziges Reichsgebiet ohne Saargebiet). In England 1924 22,91 Millionen gegen 24,34 Millionen Tonnen im Monatsdurchschnitt im Jahre 1913.

Die englische Kohlenwirtschaft war schon seit langem krank. Es ist anzunehmen, daß man nun durchgreifende Maßnahmen treffen wird, um den englischen Bergbau, einen der Grundpfeiler der englischen Wirtschaft, zu sanieren. F. K.

Führende Köpfe in Englands Generalstreik.



Obere Reihe von links: Postminister Thomson, Arbeitsminister Steele-Maitland, Campbell, Führer der englischen Kommunisten. Untere Reihe von links: Herbert Smith, der Vorsitzende des Bergarbeiterverbandes, Ernest Bevin, der Sekretär des Transportarbeiterverbandes, A. J. Cook, der Generalsekretär des Bergarbeiterverbandes.

Wir bringen eine Anzahl britischer Persönlichkeiten im Bilde, die mit dem Streik in enger Beziehung stehen. Eine wichtige Persönlichkeit ist der Postminister Thomson, der für die Dauer des Ausnahmezustandes zum Zivilkommissar für England ernannt worden ist und dem die gesamte technische Nothilfe sowie die Nahrungsverteilung unterstehen. Ferner ist zu nennen der britische Arbeitsminister Steele-Maitland, dessen Ressort durch die gewaltigen Umwälzungen sich in ungeahnter Weise kompliziert und der die kommenden Verhandlungen für die Regierung führen muß. Campbell, der Führer der englischen Kommunisten, hat sich mit der hinter ihm stehenden Partei sofort mit den ausständigen Arbeitern solidarisch erklärt. Herbert Smith, Vorsitzender des Bergarbeiterverbandes, Ernest Bevin, Sekretär des Transportarbeiterverbandes und A. J. Cook, der Generalsekretär des Bergarbeiterverbandes, sind die eigentlichen Streikführer und werden voraussichtlich in den Ausgleichsverhandlungen eine wichtige Rolle spielen.

Sigmund Freud.

Zu seinem 70. Geburtstag am 6. Mai.

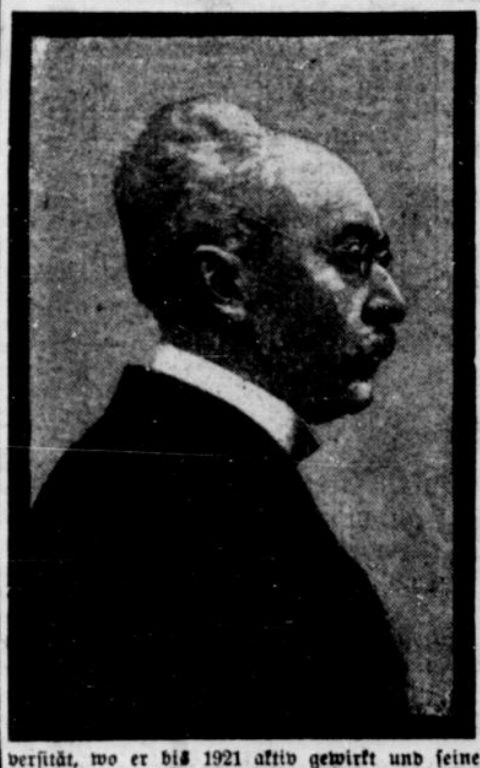
Sigmund Freud ist der eigentliche Begründer der Psychoanalyse, die vornehmlich die bisher wenig oder gar nicht erforschten unbewußten Seelenvorgänge in den Kreis ihrer Betrachtungen zieht. Nach der Lehre Freuds dokumentiert sich das Unbewußte nicht nur in den verschiedensten Symptomen der funktionellen Nervenkrankheiten auf Grund eines gestörten Vorstellungs- oder Gefühlslebens, sondern auch beim gesunden Menschen in allerlei Fehlhandlungen des Alltagslebens, wie Versprechen, Verschreiben, Verlesen, Verhören, Verlieren usw. Ferner offenbart es sich in den Wachphantasien sowie in den Träumen, deren manifeste Form einen latenten Gedanken des Unbewußten enthält, der nach Freud auffindbar ist, so daß also die Träume einer Deutung unterzogen werden können.

Auch freiaufsteigende Melodie-, Wort- und Zahlenreihen sind unterbewußt determiniert und enthalten genau wie die Träume einen verborgenen, auffindbaren Sinn. Dasselbe gilt von der bisher unverständlichen ekstatischen Zungenrede, der Kryptolalie, und von anscheinend sinnlosen Schriftzeichen, der automatischen Kryptographie.

Die Arbeiten und Entdeckungen Freuds sind in ihren Auswirkungen noch unübersehbar. Aber es steht heute schon fest, daß durch die Psychoanalyse nicht nur gewaltige Aenderungen auf den verschiedensten Gebieten der Medizin, sondern ganz besonders auf dem Gebiete der Psychologie und Pädagogik herbeigeführt werden. Dr. J. G.

Geh.-Rat v. Harnack 75 Jahre alt.

Geheimrat Exzellenz Adolf von Harnack, der berühmte Kirchenhistoriker und frühere Generaldirektor der Preußischen Staatsbibliothek, feiert heute seinen 75. Geburtstag. Er wurde in Dorpat geboren, war in Leipzig, Gießen und Marburg Privatdozent und Professor der Theologie und erhielt 1888 eine Berufung an die Berliner Universität, wo er bis 1921 aktiv gewirkt und seine bedeutendsten wissenschaftlichen Werke geschaffen hat. Exzellenz von Harnack ist Doktor aller vier Fakultäten, seit 1890 Mitglied der Preußischen Akademie der Wissenschaften sowie Ritter und Vizekanzler des Ordens Pour le Mérite für Wissenschaft und Kunst. Im Jahre 1914 verlieh ihm der König den erblichen Adel. Auch als Präsident der Kaiser-Wilhelm-Gesellschaft zur Förderung der Wissenschaften hat er sich große Verdienste erworben. Der Jubilar wird heute Gegenstand großer Ehrungen aus allen Teilen der Welt sein; er hat viel dazu beigetragen, den Ruf deutscher Wissenschaft und gelehrter Forschung auch im Ausland zu fördern.



Rehkemper geht an die Münchener Staatsoper. An Stelle des verstorbenen Kammersängers Friedr. Brodersen ist Heinrich Rehkemper den Bayerischen Staatstheatern als ständiges Mitglied auf die Dauer von fünf Jahren verpflichtet worden. Rehkemper, ein gebürtiger Westfale, ist den Wuppertaler Musikfreunden aus verschiedenen Konzerten bekannt.

GA **Hermann Abendroth in Paris.** Wie schon berichtet, veranstaltet Generalmusikdirektor Herm. Abendroth aus Köln am 12. Mai mit dem philharmonischen Orchester ein Konzert in Paris. Das Programm sieht u. a. vor: Don Juan von Rich. Strauß, das Meistersinger-Vorspiel, die vierte Sinfonie von Schumann und moderne russische Musik.

WTB **Einweihung des Instituts für Kunstgeschichte an der Universität Köln.** Köln, 5. Mai. In Anwesenheit von Vertretern der Behörden, der Wissenschaften und Künste wurde im Lesesaal das neuerbaute Institut für Kunstgeschichte an der Universität Köln durch einen Festakt eröffnet. Der selbständige, neben der Universität gelegene Bau ist das Werk des Hagener Architekten Leopold Ludwigs in engster Zusammenarbeit mit dem Ordinarius für Kunstgeschichte, Professor Dr. Brinkmann.

Rundfunk am Freitag.

Sendestelle Elberfeld (Welle 259).

1,15—2,30 nachm.: Fétras — Rhode. Konzert des Funkorchesters. Leitung: Kapellm. Rehe. 1. Fétras: Trinkst. scherzet; 2. Fétras: Veilchen am Wege; 3. Rhode: Mitternachtsspuk; 4. Rhode: Dornröschens Brautfahrt; 5. Fétras: Mondnacht auf der Alster; 6. Fétras: Rebaktionsgeheimnisse; 7. Rhode: Narrenpossen; 8. Rhode: In der Spinnstube; 9. Fétras: Die Königsmaid; 10. Fétras: La Bavcavole; 11. Rhode: Wenn die Rosen blühn; 12. Rhode: Püppchen will tanzen.

4,15—5,50 nachm.: Konzert des Funkorchesters. Leitung: Kapellm. Alter. Solisten: Valentin Wehrheim-Barmen (Bariton), Robert Grote (Cello). 1. Lachner: Ouvertüre „Turandot"; 2. Sammartini-Elmann: Canto amoroso; 3. a) Schubert: Der Neugierige, b) Schubert: Der Doppelgänger; 4. Rimsky-Korakoff: Scheherazade; 5. a) Blech: Gavotte, b) Dvorak: Rondo; 6. Wagner: Ein Albumblatt; 7. a) Rich. Strauß: Ich trage meine Minne, b) Rich. Strauß: Traum durch die Dämmerung; 8. Moszkowsky: Tanz der Rosenelfen; 9. Meyerbeer: Fantasie aus „Robert der Teufel"; 10. Jos. Strauß: Flatiergeister-Walzer.

5,50—6,30 nachm.: Ueber moderne Schönheitspflege. Vortrag von Dr. med. Reppe, Düsseldorf.

7,00—7,40 abends: „Der Einfluß der Großstadt auf die Kriminalität der Jugendlichen". Vortrag von Krim.-Kom. Grosse, Elberfeld.

8,00—8,45 abends: Einführung in die englische Sprache und Kultur, von Prof. Hase, Münster.

8,45 abends: Konzert des Westfälischen Streichquartetts.

9,45—10,50 abends: 360 Frauen, Lustspiel von Benzel. Spielleitung: Carl Weinlein.

11,05—11,35 abends: Tanzmusik der Wefag-Band

Sendestelle Münster (Welle 410).

1,15—2,30 nachm.: Siehe Elberfeld.

4,00—6,00 nachm.: Philipp Wolfrum, Univ.-Musikdir. in Heidelberg, gest. am 8. Mai 1919. Eine Gedenkstunde. Kammer-Konzert des Rundfunkorchesters.

6,00—7,00 abends: Eulenspiegeleien von Willy Wittig.

7,00 abends: Vortrag von Dr. Hessing-Münster: Bilder aus der deutschen Kulturgeschichte. 2. Teil: Das Handpuppentheater.

7,20—7,40 abends: Vortrag von Paulheinz Wantzen, Münster: „Professor Landois". 1. Leben und Werk.

Ab 8,00 Uhr abends: Siehe Elberfeld.

Sendestelle Dortmund (Welle 283).

1,15—2,30 nachm.: Siehe Elberfeld.

4,15—4,45 nachm.: Küchenrundfunk für die Hausfrau: „Was koche ich in der nächsten Woche?"

4,45—6,00 nachm.: Aus Richard Wagners „Lohengrin". Konzert des Dortmunder Funkorchesters.

6,00—6,30 abends: Eine halbe Stunde plattdeutscher Humor mit Fritz Schwerter aus Milspe i. W.

6,30—7,20 abends: „Weltdichtung aus ältester Zeit."

7,20—7,40 abds.: Vortragsreihe „Ueber deutsche Jugendherbergen" von M. Kochskämper-Iserlohn. 5. Vortrag.

8,00 abends: Siehe Elberfeld.

8,45—9,45 abends: Siehe Elberfeld.

9,45 abends: Vortrag von Stadtobergärtner Johnsen, Bochum: „Unsere Gärten u. ihre Bearbeitung im Mai".

10,00 abends: Gesungene und gespielte Schlager des Dortmunder Rundfunkorchesters.

Sind Sie ein Verbrecher?

Sie glauben: nein? Nun, ich sage Ihnen, daß die Verbände des Weinhandels und Weinbaues Sie dafür halten, wenn Sie sich Ihre Fruchtweine mit Bierhefen nach den Vorschriften des „Das neue Weinbuch" (Verlag Friedrich Sauer-Gotha) — Preis 25 Pfg., in den Drogerien erhältlich — bereiten, weil sie hierdurch den Traubenweinen zu ähnlich werden und weil sie nur einen Bruchteil wie diese kosten (1 Flasche 15 bis 25 Pfg.). Hat doch selbst ein Weinschulprofessor dem Reichsministerium des Innern erklärt, daß z. B. in derartig bereiteten Feigenweinen selbst eine geübte Zunge den Feigengeschmack nicht herausschmecken könne, Fruchtweine aber müßten nach Früchten schmecken, sonst — machen sie dem Weinbau zu große Konkurrenz. a176

Also: wenn Sie kein Verbrecher sein wollen, dann lesen Sie auch erst obiges Buch nicht!

An die **Heilquelle Karlsprudel, Bisskirchen 93.** Heute habe ich das Vergnügen, Ihnen wieder einen größeren Auftrag in Karlsprudel zu überschreiben; freue mich, Ihnen über Ihr Wasser nur das beste Lob aussprechen zu können. **Es gibt nichts Besseres gegen Nervosität.** Mit vorzügl. Hochachtung gez. **Oskar Schnelle.** Niederlagen: Drogerie Jansen, Barmen, Werthstr. 8 Richard Jacobi, Elberfeld, Berlinerstraße 47/49.

a47

Es ist sehr nützlich/zu wissen —



und gewiß sehr interessant/zu lesen/daß der Tabak aus dem Orient kommt/und daß das Kamel - das Schiff der Wüste - zu seinem Transport gebraucht wird! - Aber ein *denkender* Raucher fragt sich: „was hat dieses mit dem Wert einer Zigarette zu tun?"

Hier kommt es nicht auf geschichtliche Reminiszenzen/sondern einzig und allein auf die *Qualität* der verwendeten *Rohstoffe* an/die in ihrer Zusammenstellung erst einer Zigarette das wunderbare Aroma geben! Gerade bei der **FABIAN** »STAATSRAT« wurde auf die Auslese des Tabaks und deren fachmännische Mischung der größte Wert gelegt/und dadurch

DEUTSCHLANDS WERTVOLLSTE 5 PF.-ZIGARETTE

geschaffen. - Versuchen Sie diese Zigarette noch heute und Sie werden finden/bei *unbeeinflußter, gerechter Kritik*/daß Ihnen hier eine *Wert*zigarette geboten wird/die an Qualität von keiner Seite überboten werden kann!

Der „schuldige" Weichenwärter.

Weichen- und Schranken- und Signalwärter, Telephon- und Telegraphist und Fahrdienstleiter bei täglich zwölf Stunden ununterbrochenem Dienst.

GA. **Dresden**, 5. Mai. (Eig. Drahtber.) Das schwere Eisenbahnunglück in Wülknitz, das fünf Personen das Leben kostete und bei dem etwa 10 Personen teils schwer, teils leicht verletzt wurden, fand gestern ein gerichtliches Nachspiel vor dem Dresdener Schöffengericht. Angeklagt war der Weichenwärter Braune wegen Gefährdung eines Eisenbahntransportes, wegen fahrlässiger Tötung und Körperverletzung. Braune hatte täglich ohne Pausen zwölf Stunden Dienst zu machen. Von allen Seiten wurde ihm ein gutes Zeugnis ausgestellt. Er war sein eigener Fahrdienstleiter, hatte einen Straßenübergang, mehrere Weichen, drei Morseapparate, einen Fernsprechumschalter, die Ein- und Ausfahrtsignale und das Leuchtwerk zu bedienen, viele Eintragungen zu machen, den Rangierdienst zu überwachen und seine Stellerei zu reinigen. Kurz vor dem Unglück hatte er mehrere Telephonleitungen umzuschalten, und er griff versehentlich einen falschen Hebel, wodurch die Weiche falsch gestellt und das Unglück herbeigeführt wurde.

Die Zeugen sagten aus, daß zwar ein Mann den Dienst in Wülknitz ganz gut leisten könne, aber zwölf Stunden hintereinander ohne Mittagpause sei eine zu große Anstrengung. Nachdem das Unglück geschehen ist, hat der Oberbahnhofsvorsteher eine Vermehrung der Hilfskräfte beantragt. Trotzdem verurteilte das Gericht den Angeklagten, entsprechend dem Antrage des Staatsanwalts, zu sechs Monaten Gefängnis unter Anrechnung von einem Monat Untersuchungshaft. Bewährungsfrist wurde abgelehnt.

Todesurteil.

GA. **Frankfurt**, 5. Mai. Das Schwurgericht verurteilte den 26jährigen Kaufmann Anton Gens aus Horst-Emscher wegen Mordes an dem Kriminalassistenten Otto Sack zum Tode und seinen Mittäter, den Kellner Heinz Corty aus Lütgendortmund, zu drei Jahren Gefängnis. Gens hatte den Beamten in der Nacht zum 25. November auf einem einsamen Platze um Feuer angesprochen und, als der Beamte nach der Tasche faßte, um Streichhölzer herauszunehmen, ihn durch drei Schüsse kaltblütig niedergestreckt, um ihn dann zu berauben.

Brand im Hafen von Rotterdam.

GA **Paris**, 6. Mai. (Eig. Drahtb.) Wie aus dem Haag gemeldet wird, ist im Hafen von Rotterdam ein großer Brand ausgebrochen. Der Schaden beläuft sich auf eine Million Gulden.

Raubüberfall auf einen Arzt.

WTB **Berlin**, 5. Mai. (Funkspruch.) Einem sich hier aufhaltenden amerikanischen Arzt Dr. Meyer wurde heute nachmittag 1130 Dollar in bar und ein außergewöhnlich wertvoller Brillantring geraubt worden.

Sport-Rundschau.

Die Rhein-Staffel.

Die Rheinstaffel kommt am 13. Mai auf der Strecke Neuß—Düsseldorf zum Austrag.

Die Rheinstaffel, eine Leistungsprüfung westdeutscher Sport- und Turnvereine, ein Denkmal, eine Brücke, härter als aus Stein und Eisen, ein Weg von Vaterland zu Vaterland.

Zum fünften Male wird die Rheinstaffel ausposaunt und gelaufen. Sportverbände und Turnerschaft feiern die Rheinstaffel gemeinsam. Einige tausend Turner und Sportler, Altmannnen, Frauen, Mädels und Jungens laufen von Neuß nach Düsseldorf, von Deutschland links des Rheins nach Deutschland rechts des Rheins. Weißt du, Leser, was diese Zahl bedeutet? Weißt du, was es heißt, mehrere tausend aktive Leibesübung Treibende zu einer bestimmten Stunde an einem bestimmten Ort zum Lauf zu versammeln? Weißt du, daß diese einige Tausende, die Auserwählten, die besten Läufer einer wohl 2 000 000 Köpfe zählenden westdeutschen Turn- und Sportgemeinde sind? Sie alle sind Träger eines Gedankens, eines Gedankens, dem im Vorwort dieser Zeilen Ausdruck verliehen wurde. —

Die Rheinstaffel, die in diesem Jahre zum fünften Male in den Rheinstädten Düsseldorf und Neuß ausgetragen werden soll, möge ein Kulturmittelpunkt des Rheinlandes, eine immer wiederkehrende Bekundung deutschen Volksgefühls werden! — Das Beste hat sie heute schon, die deutsche Jugend vom Rhein! Die wird „ihr Fest" auf starke Schultern nehmen. — Die Veranstaltung soll uns weiter zeigen, wie der Gedanke gesunder Leibesübung immer größere Massen erfaßt, wie der Geist williger Unterordnung und Disziplin, der Geist des Sicheinfügens und -einfühlens sich zur Geltung bringt. Nicht Einzelehren gilt es zu erringen: nur im Rahmen seiner Mannschaft kann der Läufer sich zur Geltung bringen, ein einziger Schwächling vereitelt den Sieg der Dreißig. —

Am 13. Mai, nachmittags 2,30 Uhr, beginnen die Starts der verschiedenen Klassen. Mit großer Spannung wird wohl das Laufen der drei Hauptklassen erwartet werden um 4,30 Uhr, und zwar sind das folgende Klassen: Klasse 1: offen für alle; Klasse 2: für reine Fußballvereine; Klasse 3: für reine Turnvereine. Der Barmer Turnverein 1846 schickt zwei Turnermannschaften zur Rheinstaffel. Die eine wird in der Klasse 1 und die andere in der Klasse 2 laufen. Alle 60 Läufer müssen alles herausgeben, um nicht in diesem großen Wettbewerb zurückgedrängt zu werden. Unsere besten Wünsche begleiten die jungen Läufer mit der Hoffnung, daß sie ihre Vaterstadt und das Wuppertal ehrenvoll vertreten werden.

Kg.

Fußball

Sport- und Spiel-Vereinigung e. V. Barmen.

Am Samstag empfängt die Sport- und Spiel-Vereinigung Barmen auf eigenem Platze die erste Mannschaft vom Kölner Klub für Rasen mit dem bekannten internationalen Torwart Zollper. Die hier im Wuppertal selten gesehenen Gäste verfügen über eine hervorragende Spielstärke. Diesen Beweis lieferte die Mannschaft noch den Sportfreunden Siegen, die, auf eigenem Platze schwer zu schlagen, mit 4:1 das Nachsehen hatten. Die Barmer treten zu diesem Spiel erstmalig in kompletter Aufstellung mit Gelbach und Nauft an, so daß mit einem guten Sport zu rechnen ist. Anfang des Spieles pünktlich 6 Uhr, Platz Barmen, Schützenstraße. Vorher: 1a-Jugend gegen Viktoria Barmen, 1a-Jugend (Diplomspiel).

Gau Elberfeld-Barmen.

Schlußtabelle der B1-Klasse.

	gesp.	gew.	unentsch.	verl.	Tore	Pkt.
Germ. Küllenhahn	13	12	0	1	74:20	24
Nächstebreck	13	7	2	4	31:23	16
Haßlinghausen	13	5	5	3	22:31	15
07 Elberfeld	13	4	3	6	31:37	11
Rotweiß Barmen	13	4	3	6	23:25	11
V. f. B. Wülfrath	13	3	4	6	18:28	10
V. f. R. Union	13	4	1	8	25:27	9
Reviges	8	0	1	7	7:36	1

Schlußtabelle der B2-Klasse.

Nächstebreck	11	9	1	1	49:13	19
07 Elberfeld	11	9	1	1	48:20	19
Union Elberfeld	11	5	1	5	19:24	11
V. f. B. Wülfrath	11	4	1	6	20:31	9
Küllenhahn	6	2	1	3	14:10	5
Rotweiß Barmen	11	2	1	8	7:47	5
Haßlinghausen	11	2	0	9	5:42	4

Zwischen Nächstebreck und Ballspielverein Elberfeld findet zwecks Feststellung des Diplomsiegers am 13. Mai ein Ausscheidungsspiel auf der Kaiserhöhe statt.

Radsport

Eine neue Veranstaltung auf der Barmer Radrennbahn.

Am nächsten Sonntag wird die Radrennbahn am Toelleturm mit ihrer zweiten Veranstaltung herauskommen und den Radsportfreunden wiederum Amateurwettbewerbe vorführen, die eine erstklassige Besetzung finden sollen. Verhandlungen mit der Elite deutscher Herrenfahrer verheißen ein günstiges Ergebnis.

Wie uns ferner noch mitgeteilt wird, werden diese sportlichen Darbietungen noch eine interessante und neuartige Abwechslung erfahren durch die Einführung motorradsportlicher Konkurrenz, für die auch der Innenraum der Bahn in Anspruch genommen wird. Der Barmer Motorradklub hat die Durchführung dieses Teils der Sportfolge übernommen.

Sawall in Elberfeld.

Der Sieger des Goldenen Rades, Walter Sawall, wurde auf Grund seiner hervorragenden Fahrweise für die Eröffnungsrennen in Elberfeld am 13. Mai verpflichtet. Der sympathische kleine Berliner, welcher bereits im vergangenen Jahre von Erfolg zu Erfolg eilen konnte und auch die diesjährige Saison mit einer Siegesserie begann, wird sicher in Elberfeld eine große Aufnahme finden. Sein Schrittmacher, Werner Krüger, ist vom vorigen Jahre in Elberfeld durch seine großen Rennen mit Möller bekannt.

Pferdesport

Rennen zu Horst-Emscher. 1. R.: 1. Innisfair und Sonderbündler, 3. Minerva. Totes Rennen. Tot.: Sieg 13, Pl. 14 (Innisfair), Sieg 17, Pl. 24 (Sonderbündler), 95. — 2. R.: 1. Marcellus, 1. Menial, 3. Imperialist. Totes Rennen. Tot.: Sieg 19, Pl. 16 (Marcellus), Sieg 19, Pl. 15 (Menial). — 3. R.: 1. Erlkönig, 2. Reichard, 3. Herz. Tot.: Sieg 22, Pl. 18, 40, 33. — 4. R.: 1. Bomburg, 2. Punkt, 3. Gladbeck. Tot.: Sieg 21, Pl. 17, 19. — 5. R.: 1. Roberta, 2. Bergfriede, 3. Blankenburg. Tot.: Sieg 152, Pl. 27, 49, 16. — 6. R.: 1. Tappenburg, 2. Na Nu, 3. Loge. Tot.: Sieg 21, Pl. 15, 18, 16. — 7. R.: 1. Constant, 2. Filius, 3. Combattant. Tot.: Sieg 29, Pl. 15, 22, 20.

Rennen zu Berlin-Hoppegarten. 1. R.: 1. Frigga II, 2. Fits and Starts, 3. Coran. Tot.: Sieg 105, Pl. 22, 13. — 2. R.: 1. Coriolan, 2. Rücksicht, 3. Mädchentraum. Tot.: Sieg 785, Pl. 196, 22. — 3. R.: 1. Malachit, 2. Panna, 3. Casanova. Tot.: Sieg 66, Pl. 37, 148, 51. — 4. R.: 1. Valu, 2. Mistral, 3. Lampes Tot.: Sieg 16, Pl. 11, 15. — 5. R.: 1. Saturn, 2. Williger, 3. Automedon. Tot.: Sieg 25, Pl. 13, 15. — 6. R.: 1. Kronos, 2. Maestoso, 3. Ingo. Tot.: Sieg 18, Pl. 13, 23. — 7. R.: 1. Parold, 2. Tornado, 3. Blaufelche. Tot.: Sieg 120, Pl. 32, 55, 22.

Platz Schützenstraße, Barmen.
Samstag den 8. Mai, nachmittags 6 Uhr:
Fußball-Spiel!
Sport- u. Spiel-Vgg. Barmen I.
gegen 7989a
Kölner Club für Rasen I. kompl.
Vorher Ia Jug. gegen Viktoria Ia Jug. (Diplomspiel).

Elberfelder Stadion.
Sonntag 9. Mai 1926, nachmittags 4 Uhr: Fußballspiel
T. u. S. Bochum 48
gegen f6514
S. S. V. Elberfeld.
Vorher: Jugend-Staffellauf um den silbernen Staffelstab der B. M. 8. In der Pause: 3mal 1000-Mtr.-Jug.-Staffel um d. Wanderpreis d. General-Anzeig. f. E.-Barm.

Vermischte Anzeigen

Aufwertung!
Fachmänn. Beratung und Bearbeitung. Spezial-Büro: Dr. jur. Feddersen, Elberfeld, Arrendbergerstr. 16. Tel. 1815. *

Achtung!
Gesellschaftsfahrten mit zuverläss. Auto bis zu 14 Personen, nach allen Ausflugsorten werd. noch angenommen bei billigst. Berechnung. Anfragen Eldt., Tel. 1509. *

Seiden- und Kunstseiden-Band.
Weich. Großabnehmer assoziiert sich mit mittl. Lohnbandweberei zwecks billigster Herstellung. Angeb. unt. B 2777 an die Geschäftsstelle Barmen, Neuerweg 57. †

Klavier zu vermiet.
B.-Toelleturm, Hansastr. 17, 2—1, 3—4†

Schneiderarbeit wird gut u. bill. ausgef. Ang. E 9824 Gft. *

Auto u. Fuhrwerk
zum Beiladen von Waren für Barm.-Elberfeld gesucht. — Ang. u. B 2770 Gft. Barm., Neuerw. 57. †

Wasch- und Wringmaschinen
repariert und ändert um für Wasser- und Kraftbetrieb Jörges, E., Kölnerstr. 87a. *

Jackenkl., Mäntel, Röcke, Blusen werd. zugeschn. u. anprobiert. — Elberfeld, Kipdorf 48, III. *

Bess. Fam. (2 Kind.) sucht für die Sommermonate e. einf.
Garten zu mieten
der hauptsächlich den Kindern zum tägl. Aufenthalt dienen könnte. Angeb. unt. E 9827 an die Gft. *

Wann kann Möbel- oder Lastwagen ein. Möbel mit n. Köln nehmen? Angeb. u. E 9464 an Gschft. *

Tennis!
Noch 2 Partner ges. Bert. Weld. d. Löcher, E., Neuegeserstr. 49. *

Verloren-Gefunden

Knab.-Paletot 29. 4. nachm. verl. Mdr. Bel. E., Bankstr. 24, II. *

Aufforderung!
Wenn der nunmehr festgestellte Herr, der Dienstag morg. aus d. Gebäude d. städt. Sparkasse das Fahrrad gestohl. hat, dies nicht innerh. 24 Std. zurückbr., erfolgt strafrechtl. Verfolg. Erwin Wintgens, E., Gesundheitsstr. 122.

Geldschein gefunden. Elberfeld, Breitestraße 44, III. *

Ihre Gardinen
werden wie neu in der
Plauener Gardinen-Wäscherei
und Appretur
BERNHARD POPP
Elberfeld, Simonsstr. 1-3
Fernsprecher Nr. 6157.
Einzigstes Spezialgeschäft Rheinlands u. Westfalens.
Konstgerecht. Ausbess. 30jährige Erfahrung.
Schonendste Behandlung. Prompte u. preisw. Besorgung
16480

Wer windet **Kunstseide**
zu konischen Kreuzspulen u. Copsen? — Angeb. mit Preisangabe unt. B 187 an Gschft. Barmen, Neuerweg 57. 7956a

Anfarbeitung und Neuanfertig. v. Pol.-Stoff-Möb., Matratz. und Chaiselongues. Garantiert allerbeste Verarbeitung bei billigster Berechng. Auf Wunsch Teilzahlung. Angeb. u. E 9790 an Gschft. *

Tücht. Friseuse,
Bubikopfschneid., sucht Privatkundsch. Angeb. u. B 2769 Gft. B., Neuerweg 57. †

Brutmaschine.
Eier werden ausgebrütet. E., Mittelsteinenfelderstr. 3. *

Herren, welche Stoffe selbst stellen, liefere gutsitzende
Anzüge zu 40 Mk.
B. Weise, Schneid.-Meist., E., Elisenstr. 13, Schwebeb.-Haltest. Landger. *

Gh
Die Kleidung für Kinder
Neue Farben / Neue Formen
Niedrige Preise!
Das kennzeichnet unseren Verkauf erstklassiger
Waschkleidung
für Knaben u. Mädchen
Unsere Fenster zeigen ab heute viel Schönes in Kinderkleidung, die der Jahreszeit entspricht.
Wir bitten sehr um Besichtigung dies. Auslagen
1066
Gebr. Hesse
Barmen
Mittelstr. 7

Billige Obst- u. Gemüse-Konserven

Apfelmus	2-Pfd.-Dose	65 ₰	
Heidelbeeren	2-Pfd.-Dose	95 ₰	
Preiselbeeren	2-Pfd.-Dose	95 ₰	
Pflaumen, ½ Frucht	2-Pfd.-Dose	95 ₰	
Mirabellen	2-Pfd.-Dose	1.20	
Kirschen, rot, m. St.	2-Pfd.-Dose	1.25	
Birnen, ½ Frucht	2-Pfd.-Dose	1.25	
Stachelbeeren	2-Pfd.-Dose	1.35	
Deutsche Aprikosen	2-Pfd.-Dose	1.85	
Deutsche Pfirsiche	2-Pfd.-Dose	1.95	
Himb.-Apf.-Marmel.,	2-Pf.-Eim.	95 ₰	

Billige Weine

Apfelwein (Gefäße bitte mitbringen)	Liter	50 ₰
Bowlenwein	Liter	85 ₰
Tarragona	Liter	1.45
Samos	Liter	1.60
Malaga	Liter	1.70
Wiltinger Neuberg	Flasche	1.20
Edenkobener	Flasche	1.25
Graacher Dichter	Flasche	1.35
Zeltinger Mark	Flasche	1.40
Mehringer Ley	Flasche	1.40
Oppenheimer	Flasche	1.55
Wiltinger Klosterberg	Flasche	1.65
Niersteiner Domtal	Flasche	1.75

Billige Kolonialwaren

Kaffee gebr.	Pfd. 3.75, 3.25, 2.90,	2.40
Kaffee Hag	Paket	2.00
Malzkaffee	1-Pfd.-Paket	35 ₰
Malzkaffee, lose	4 Pfd.	95 ₰
Malzkaffee mit 25% Bohnen	1 Pfd.	95 ₰
Malzkaffee mit 35% Bohnen	1 Pfd.	1.20
Spaghetti	2 Pfd.	95 ₰
Makkaroni	2 Pfd.	95 ₰
Eierband- u. Fadennudeln	1 Pfd.	50 ₰
Linsen	4 u. 5 Pfd.	95 ₰
Mischobst	2 Pfd. 90,	75 ₰
Ringäpfel	1 Pfd.	75 ₰
Amerik. Rosinen	2 Pfd.	95 ₰

2-Pfd.-Dose **Schnittbohnen** 68 ₰ **55 ₰**
2-Pfd.-Dose **Brechbohnen** 75 ₰ **58 ₰**
2-Pfd.-Dose **Dicke Bohnen** 95 ₰ **75 ₰**
2-Pfd.-Dose **Brechspargel** mit Köpfen **1.20**
2-Pfd.-Dose **Stangenspargel** **1.45**
2-Pfd.-Dose **Wachsbohnen** **75 ₰**

Erbsen, mittelfein	2-Pfd.-Dose	95 ₰
Erbsen, fein B.	2-Pfd.-Dose	1.20
Gem. Gemüse	2-Pfd.-Dose	1.20, 85 ₰
Erbs. u. Karott., mittelf.,	2-Pfd.-Dose	95 ₰
Karotten, geschnitten	2-Pfd.-Dose	38 ₰
Sellerie in Scheiben	2-Pfd.-Dose	98 ₰
Pfifferlinge	2-Pfd.-Dose	1.25
Spinat	2-Pfd.-Dose	55 ₰
Kohlrabi in Scheiben	2-Pfd.-Dose	65 ₰
Rotkohl	2-Pfd.-Dose	25 ₰
Himbeer-Apfel-Beere,	5-L.-Eimer	2.70

Käse u. Butter

Limburger Käse	Pfd.	50 ₰
Edamer Käse	Pfd.	1.20, 75 ₰
Holländer Käse	Pfd.	1.20, 75 ₰
Tilsiter Käse	Pfd.	1.20
Schweizer Käse	Pfd.	1.70
Roquefort Käse	Pfd.	2.00
Holländ. Süßrahmbutter	Pfd.	1.85
Kokosfett	1-Pfd.-Tafel	80, 68 ₰
Schmalz	1 Pfd.	98, 92 ₰
Molkereibutter	1-Pfd.-Paket	1.80
Plockwurst	1 Pfd.	2.20, 1.75
Cervelatwurst	1 Pfd.	2.20, 1.90
Sülze	1 Pfd.	80 ₰
Corned Beef	Dose	80 ₰
Weinsülze	1-Pfd.-Dose	98 ₰

Billige Konfitüren

Blockschokolade	1 Pfd.	95 ₰
Milchblock	2 Stück à 100 Gramm	55 ₰
Mauxion Vollmilch	5 Tafeln	95 ₰
Rahm-Caramellen	1 Pfd.	95 ₰
Gemischte Bonbons	1 Pfd.	80, 60 ₰
Kremstangen	10 Stück	75 ₰
Krempralinen	1 Pfd.	95, 85 ₰
Kokosflocken	1 Pfd.	75 ₰
Deutscher Kakao	2 Pfd.	95 ₰
Holländischer Kakao	1 Pfd.	75 ₰

TIETZ
LEONHARD TIETZ AKTIEN-GES.
ELBERFELD

Volkswirtschaft · Handel · Industrie

Nr. 105 — 1926 **Beilage zum General-Anzeiger für Elberfeld-Barmen** Donnerstag, 6. Mai

Wirtschaftsenquete, Produktionsstatistik und Textilindustrie.

Die Reichsregierung hat mit ihrem Plane einer Wirtschaftsenquete bekanntlich sehr wenig Gegenliebe in der deutschen Wirtschaft gefunden. Die Kritik betraf zwar nicht so sehr den Gegenstand, dem die Untersuchung gelten, als vielmehr die Art, wie ihre Durchführung erfolgen sollte.

Gegenüber solcher Kritik glauben wir betonen zu sollen, daß es nicht ganz korrekt erscheint, ein Programm schon deswegen für überflüssig zu erklären, weil man es mit untauglichen Mitteln angefaßt sieht. Gewiß können bei denjenigen Wirtschaftspolitikern, die von des Parlamentarismus Blässe nicht angekränkelt sind, kaum Zweifel darüber bestehen, daß der Wert einer von politischen Parteien, Ausschüssen, Kommissionen etc. durchgeführten Wirtschaftsenquete im umgekehrten Verhältnis zu ihrer Kostspieligkeit steht. Wo immer parlamentarische Untersuchungsausschüsse in Tätigkeit getreten sind — und unsere Zeit hat wahrhaftig genug davon erlebt —, da haben Ansehen und Autorität jener Körperschaften einen harten Stoß erlitten, während der Wert der geleisteten Arbeit durchaus fraglich war. Handelt es sich gar um solch wichtige Dinge, wie eine grundlegende Wirtschaftsenquete, dann ist bei den ewigen Kompromisseleien, denen unsere Parlamente in jeder Sache notgedrungen ausgesetzt sind, die Gefahr einer vollständigen Verkennung wirtschaftlicher Zusammenhänge gegeben. Deuteleien je nach politischer Einstellung verträgt unsere kranke Wirtschaft nicht. Tatsachen haben zu sprechen. Und sie sprechen nur zu dem in aller Aufrichtigkeit, der nicht bereits in politischen Vorurteilen befangen an sie herantritt. Die Objektivität des kritischen Betrachters und die Unbestechlichkeit des klaren Blickes sind wichtigste Vorbedingungen, um einem solch komplizierten Gebilde, wie es unsere heutige Volkswirtschaft darstellt, alle Feinheiten und Tönungen abzulauschen. Wir unterstreichen also mit Nachdruck die Kritik an den untauglichen Mitteln, mit denen man schwierigste Probleme zu meistern sucht, vertreten aber andererseits mit gleichem Nachdruck den Standpunkt, daß wir in möglichster Kürze zu einer klaren und umfassenden Einsicht in die Voraussetzungen und Zusammenhänge unseres Wirtschaftsbildes kommen müssen, um endlich mit der Wucht einwandfreier Tatsachen jeden politischen Schmarren aus der Wirtschaft zu verdammen. Dem Begriffe „Wirtschaftspolitik" gebührt der Akzent auf der ersten Hälfte des Wortes. Solange aber Dunkel liegt über jener Erscheinung „Wirtschaft", ist die Gefahr der Politisierung wirtschaftlicher Probleme nie und nimmer gebannt.

Und ganz abgesehen davon, hat nicht die deutsche Wirtschaft selbst das größte Interesse daran, sich nach über einem Jahrzehnt verwirrender Geschehnisse endlich wieder einmal Rechenschaft zu geben über das, was aus ihr geworden ist? Wir vergleichen in statistischen Untersuchungen immer noch mit dem bereits mehr als zwölf Jahre zurückliegenden „Normal"jahr 1913. Wird es nicht allmählich an der Zeit, sich von einer solch rückschauenden Betrachtung zu lösen und die Dinge, wie sie leider Gottes nun einmal geworden sind, mit dem festen Blick auf zukünftige Aufgaben als gegeben zu betrachten? Wir haben anormale Verhältnisse gegenüber der Vorkriegszeit, aber ein verlorener Krieg und lange unselige Inflationsjahre sind Faktoren im wirtschaftlichen Geschehen, die neue Normen schaffen, mit denen zu rechnen ist. Erscheinen sie widersinnig, so ist ihre Beseitigung nur durch ihre Erkenntnis möglich. Und an dieser Erkenntnis mangelt es vorläufig in so vielfacher Hinsicht, daß eine genaueste Untersuchung des gesamten Wirtschaftsablaufs keinen überflüssigen Luxus, sondern eine Notwendigkeit darstellt.

Betrachten wir beispielsweise die deutsche Textilindustrie, dann muß man mit Bedauern feststellen, daß hier die Eindeutigkeit der Auffassungen fast alles zu wünschen übrig läßt. In Einzelfragen und in jeweils engen Bezirken des nächstliegenden Produktionszweiges besteht für den kritischen Beobachter einigermaßen die Möglichkeit, sich ein Urteil zu bilden, wenngleich aus leichterklärlichen psychologischen Gründen die Gefahr einer Trübung oder Färbung nicht zu verkennen ist. Die großen Zusammenhänge erscheinen jedoch derart verschleiert, daß die einzelnen Interessentengruppen sich gegenseitig die Berechtigung wirtschaftlicher Einstellungen und Forderungen kategorisch abzusprechen wagen, ohne daß immer überzeugende Gründe und Gegengründe angeführt werden könnten. Gefühl und eigener Nutzen bilden sehr oft die unausgesprochenen Argumente in der Ausfechtung solcher Kämpfe. Eine Annäherung auf Grund solider Kenntnis aller Voraussetzungen und Abhängigkeiten der Produktions- und Absatzfragen muß dabei nahezu unmöglich erscheinen. Die ständigen Interessenstreitigkeiten in der deutschen Textilwirtschaft werden bei eindringlichem Verständnis für die bedeutenden allgemein-wirtschaftlichen und speziellen Fachfragen der einzelnen Verarbeitungsstufen sehr viel an subjektiven Momenten verlieren und sich auf einer sachlichen Basis auskämpfen lassen.

Selbst wichtigste Angelegenheiten der deutschen Textilindustrie bedeuten heute nahezu eine terra incognita. Was weiß man beispielsweise Genaues über die Konsumfähigkeit des deutschen Binnenmarktes in den verschiedenen Textil-Rohstoffarten? Wie hoch ist der unumgängliche Bedarf an Wolle, Baumwolle, Seide, Kunstseide, Leinen etc.? Welches Konsumquantum, auf den Kopf der Bevölkerung gerechnet, darf keinensfalls unterschritten werden, wenn nicht ein Elendsverbrauch vorliegen soll? Wo beginnt die Grenze des Wohlstandes? Was benötigten wir an amerikanischer, ägyptischer, indischer Baumwolle, um den deutschen Binnenmarkt voll zu befriedigen? Welche Beziehungen herrschen zwischen diesem Verbrauch und anderen Wirtschaftsfaktoren, wie Zunahme des Sparkapitals, Größe der Arbeitslosigkeit etc.? Welchen Anteil haben die einzelnen Rohstoffgattungen an den exportierten Fertigwaren? Wieviel davon entfällt auf die von Hochschutzzöllen umgebenen Länder? Wie verhalten sich die deutschen Kunstseide-Einfuhrzölle zu dem Verbrauch und der Produktion an Kunstseide in Deutschland? In welchem Maße werden einzelne Rohstoffe durch andere verdrängt? Es sind nur einzelne willkürlich herausgegriffene Fragen, auf die man zwar eine mehr oder weniger vage Antwort zu geben vermag, denen aber eine systematische und einwandfreie Untersuchung bisher nicht gewidmet worden ist. Die Zoll- und Handelspolitik bedarf der genauesten Kenntnis solcher Zusammenhänge, um nicht auf unsicherem Boden zu tappen, und die praktische Wirtschaft bedarf ihrer nicht minder, um den vielen Gefahren einer Ueber- und Unterschätzung von Konjunkturschwankungen soviel wie möglich zu entgehen.

Ebenso ist das Verhältnis der einzelnen Produktionsstufen zueinander noch sehr wenig geklärt. Spinn- und Webprozeß unterlagen bis vor kurzem andauernd scharfer Kritik wegen Ueberspannung der Margen. Die frühere Textilenquete konnte auf diesem Gebiete beim besten Willen nicht befriedigen. Die Frage, aus welchen objektiv einleuchtenden Gründen die Höhe der Margen gerechtfertigt war, blieb unbeantwortet. Der Kampf gegen die Textil-Schwerindustrie wird kaum ein Ende finden, solange nicht eine klare und die Sachlichkeit der Preis- und Konditionenpolitik der Spinnereien und Webereien erhärtende Produktionsstatistik und -Untersuchung vorliegt.

Das Verhältnis von Fertigindustrie und Veredelungsindustrie läßt ebenfalls zu wünschen übrig. Die gebundenen Preise der Kartelle fallen gegenüber den ungebundenen der freien Konkurrenz stark in die Wagschale. Ist die Frage der geringeren Leistungsfähigkeit und minderwertigen Qualitätsarbeit der nichtkartellierten Unternehmungen gegenüber den Verbandsfirmen zu bejahen oder muß man ihnen objektiv den Vorwurf der Schleuderei machen? Ist diese Frage zu verneinen, warum erfolgt nicht eine radikale Anpassung der Verbandsveredelungspreise an die Bedürfnisse der Fertigindustrie? Auch diese Frage bedarf einer Klärung im Interesse der gesamten Textilwirtschaft.

Ferner bestehen große Unklarheiten über den Umfang der Produktion in den einzelnen Textil-Fertiggruppen, über ihre Mengenverarbeitung an Rohstoffarten, über die Größe ihrer Produktionskapazität, über den Wert ihres genutzten Anlagekapitals, den Wert ihrer brachliegenden Maschinen und Produktionsstätten, über die Höhe des Exports nach den verschiedenen Ländern, über den Mengen- und den Wertabsatz im Inland, über die Einwirkung der Auslandszölle auf den Export, über die Bedeutung der deutschen Einfuhrzölle für den Import von Fertigfabrikaten etc. Die Konjunkturberichte befassen sich ständig mit diesen Fragen, ohne eine befriedigende und erschöpfende Antwort geben zu können. Es muß so lange bei Vermutungen und allgemeinen Andeutungen bleiben, als nicht die zahlenmäßige Erfassung jener für die Produktion wichtigsten Daten zur Tatsache geworden ist.

Die Liste der offenen Fragen ließe sich beliebig vermehren. Wir wollen jedoch keine Vollständigkeit anstreben, sondern nur den prinzipiellen Charakter einer eingehenden Produktionsstatistik hervorheben. Es kann keinem Zweifel unterliegen, daß eine mit sachlichen Mitteln und in völliger Unparteilichkeit durchgeführte Untersuchung, die Klarheit und Wahrheit in zoll- und handelspolitische Vorbedingungen und in die Zusammenhänge und Verflechtungen der einzelnen Wirtschaftsgruppen hineinzubringen vermag, nicht zu entbehren ist. Die deutsche Textilindustrie aller Stufen hat mit das größte Interesse daran, daß der Gedanke eine Verwirklichung findet, damit die Interessenkämpfe nicht mehr mit geschlossenem Visier und ohne Aussicht auf endliche Entscheidung durchgeführt zu werden brauchen und damit ebenso die vielen Angriffe auf übermäßige Hochhaltung des Preisniveaus verstummen. Man sorge jedoch dafür, daß in der Durchführung und Auswertung solcher Untersuchungen nicht politisch gefärbte oder beeinflußte, sondern nur rein wirtschaftliche Gesichtspunkte eine Rolle spielen. Im übrigen sei stets der Grundsatz leitend: Wo nichts zu verheimlichen ist, da bietet die rückhaltlose Offenheit die beste Gewähr für die Sachlichkeit der Ergebnisse und für eine verständnisvolle Zusammenarbeit aller beteiligten Wirtschaftsgruppen!

Dr. Z.

Die Kreditaktion der Landesbank.

Die Golddiskontbank-Kredite für die Landwirtschaft haben der Landesbank eine Hochflut von Darlehnsanträgen gebracht, die nur nach sorgfältiger Sichtung gemäß den treuhänderischen Beleihungsgrundsätzen der Deutschen Rentenbank allmählich zur Abwicklung gelangen können. Der Landesbank sind 2 Millionen RM. für genossenschaftlich organisierte und 1 Million Mark für die übrigen Landwirte zur Verfügung gestellt; sie hat, darüber hinausgehend, aus eigenen Mitteln noch zwei Millionen RM. zu den Golddiskontbank-Bedingungen ausgeschüttet und berücksichtigt auch Anträge unter 2000 Mark. Nebenher betreibt sie aus ihren Pfandbrief-Mitteln das langfristige (fünf Jahre fest) Hypotheken-Geschäft, das im wesentlichen auch der Landwirtschaft zugute kommt. Sie hat seit Anfang 1925 zirka 1550 Anträge mit zusammen 15½ Millionen bewilligt und ausgezahlt. Die Forderungen nach beschleunigter Erledigung der Darlehnsgesuche sind leider vielfach allzu begründet, weil die Landwirte dringende Wechselschulden ablösen müssen, die außerdem durch hohe Zinsen um so drückender wirken. Die Landesbank ist bemüht, besonders in solchen Fällen schleunigst zu helfen; allerdings bedingen die treuhänderischen und die Sicherheits-Verpflichtungen die sorgfältigste Behandlung, die, vermehrt durch die notariellen und gerichtlichen Instanzen, unvermeidlichen Zeitverlust verursachen.

Die neuen Handwerker-Kredite mit insgesamt 2 Millionen RM. sollen ebenfalls schleunigst begeben werden, nachdem die rheinischen Handwerkskammern sich grundsätzlich entschieden haben.

Die erste Rate der vom Reich bereitgestellten Mittel für den Kleinwohnungsbau ist noch nicht offiziell zugeteilt und in ihrem Ausmaße daher zurzeit unbekannt. Die Landesbank hat indes in Verbindung mit der Rheinischen Wohnungsfürsorge und den rheinischen Sparkassen alle Vorbereitungen getroffen, auch bei dieser Kredit-Aktion sogleich helfend einschreiten zu können.

Wirtschaftliche Uebersicht.

Zur Herabsetzung der Bankprovision.

Die Vereinigung von Banken und Bankiers in Rheinland und Westfalen teilt mit, daß sie, entsprechend dem bereits mitgeteilten Vorgehen der Vereinigung von Berliner Banken und Bankiers, beschlossen hat, die Effektenprovision gegenüber der Nichtbankierkundschaft von bisher 6 pro Mille auf 4 pro Mille, gegenüber der Bankierkundschaft von bisher 3 pro Mille auf 2 pro Mille zu ermäßigen.

Im Zusammenhang mit der Verminderung des Börsenumsatzstempels beabsichtigt man auch die Maklergebühren an der Berliner Wertpapierbörse herabzusetzen. Die Angelegenheit befindet sich aber, wie wir hören, noch im ersten Zustande der Erwägung.

Gegen die Ermäßigung der Börsenumsatzsteuer.

Die sozialdemokratische Reichstagsfraktion hat den Antrag gestellt, die vom Reichsfinanzministerium im Verordnungswege vorgenommene Ermäßigung der Börsenumsatzsteuer rückgängig zu machen und zugleich die Bestimmung des Kapital-Steuergesetzes, die das Finanzministerium zu solchen Verordnungen berechtigt, aufzuheben.

Normierungsbestrebungen in der Seidenfärberei.

Nachdem vor kurzem eine Farbennormkarte für baumwollene Gewebe auf Veranlassung der Deutschen Veredelungsanstalten für baumwollene Gewebe von der Dresdener Werkstelle ausgeführt worden ist, haben sich die Seidenveredelungsverbände gleichfalls mit der Frage der Schaffung einer Farbennormkarte beschäftigt. Auf einer in Krefeld abgehaltenen Versammlung wurde beschlossen, die Dresdener Werkstelle zu beauftragen, die Möglichkeiten der Schaffung einer Seidenfarbkarte auf Grund der Oswaldschen Farbennormung und die Frage ihrer praktischen Anwendbarkeit zu prüfen. Als endgültiges Ziel gilt die Herstellung einer internationalen oder zum mindesten europäisch anerkannten Farbnormkarte für die Seidenveredelung.

Ausschreibungen.

Kupferdraht, Isolatoren etc. Die Madras and Southern Mahratta Railway Company, Limited, 25, Buckingham Palace Road, Westminster, London SW. 1, schreibt die Lieferung von Telephonlinienmaterial (Porzellanisolatoren, galvanisierte Eisenteile etc.) sowie von 1302 englischen Meilen Kupferdraht, Kupferbindern, Litzen etc. aus. Näheres gegen Einsendung von £ 1.1.— durch die ausschreibende Stelle. Termin: 11. Mai.

Eisenbahnmaterial. Die Generaldirektion des India Store Department, Branch 10, schreibt die Lieferung von verschiedenem Eisenbahnmaterial, Schraubenkuppelungen, Federn, Radsätze, Isoliermaterial und Asbestkarton, aus. Näheres durch das India Store Department, Belvedere Road, Lambeth, London SW. 1. Termin: 11. Mai.

Gummiwaren. Die Generaldirektion der Staatsbahn, Bukarest, schreibt die Lieferung verschiedener Gummiwaren aus. Näheres bei der Wirtschaftsdirektion der ausschreibenden Stelle, Bukarest, Calea Victoriei 93. Termin: 12. Mai.

Jutesäcke. Die Militärintendantur der Stadt Timosoara, Rumänien, schreibt die Lieferung von 1500 Stück 95 kg Jutemehlsäcken aus. Näheres durch die ausschreibende Stelle. Termin: 11. Mai.

Stoffe. Das Ministerium für öffentliche Gesundheit, Bukarest, schreibt die Lieferung von 1000 m Winterrocktuch 135 cm breit und 1000 m Manteltuch 133 cm breit aus. Kaution 10 Prozent. Näheres durch die ausschreibende Stelle. Termin: 18. Mai.

Motoren. Die Hafenverwaltung in Montevideo, Uruguay, schreibt die Lieferung von Motoren, 1500 PS, für einen Schlepper von 482 to. aus. Näheres durch die ausschreibende Stelle. Termin: 5. August.

Düsseldorfer Börse vom 5. Mai 1926

* = amtlich notierte Werte

(Kuxe u. Anleihen in Reichsmark. Aktien in Prozenten.)

Kohlen-Kuxe

	Geld	Brief
Admiral	900	—
*Alte Haase	—	320
*Blankenburg	—	—
*Caroline	850	925
*Carolus Magnus	4500	4700
*Constantin d. Gr.	—	—
*Deutschland	60	80
Dorgarth	2325	2450
*Ewald	34500	36500
Glückaufsegen	1000	—
*Gottessegen	650	650
*Graf Bismarck	27000	30500
*Graf Schwerin	4900	5200
*Heinrich	3100	3300
Hermann I—III	—	1200
*Joh. Deimelsber	1200	—
*König Ludwig	24500	26500
*Langenbrahm	12500	13500
Richard	—	
*Schürb. & Charlbg.	400	
Trier I—III	5100	5600
Viktor, b. Kupferdr.	—	—
Westfalen	—	—
*Wilh. Mewissen	2700	2800

Bergwerks- und Hüttenaktien

*Adler Kohle	29	31
Blankenburg	—	—
Bochumer	—	—
Carl Friedrich	2.5	—
*Dahlbusch	81.5	83.5
Deutsch-Lux.	—	—
*Gelsenkirch. Berg	99.5	100.5
*Harpener	115.5	116.5
*Köln-Neuessen	99.5	—
*König Wilhelm	—	—
*Lothringen	56.5	60
*Magdeburger Berg	—	—
Montania	—	—
Mülheimer Berg	—	—
Niederrhein. Berg	40	41
Phoenix	—	—
Ruhrkohle	—	—
Westf. Bergbau	—	—

Braunkohlen-Kuxe

Bellerhammer	1100	1125
*Brackd.-Nietleben	—	4600
*Gilmmerode	200	350
*Gute Hoffnung	2250	2400
Humboldt	850	—
*Leonhardt	5200	5500
Lucherberg	—	—
*Michel	5200	5400
Oskarssegen	—	—
Ostheim	—	—
*Vesta	3200	3450

Aktien

*Zukunft	116	118
*Roddergrube	380	—

Erzkuxe und Verschiedene

Apfelbaumer Zug	—	—
Bernhardshall	1450	1550
Bliesenbach	—	—
Henriette	400	—
Orange	—	—
Sachtleben	83.5	86
Mansfeld-Aktien	—	—

Kali-Kuxe

*Alexandershall	6050	6200
Altenhall	220	240
Asse	2850	2950
*Beiseroda	910	970
Bergmannssegen	7800	8200
Bernsdorf	525	—
Braunschw. Lüneb.	1450	1550
*Burbach	2425	2550
Burggraf	525	—
Buttlar	—	—
*Carlsfund	1350	1450
*Carlshall	625	725
Desdemona	2600	2800
Kleinglelt	1525	1650
Ellers	180	—
Erichssegen	2450	2575
Felsenfest	1100	—
Friedrichroda	1750	1850
Fürstenhall	4000	—
Gebra	2200	2300
*Glückauf-Sondsh.	5550	5650
Großh. Wilh. Ernst	1400	—
*Güntershall	—	1050
Hahlgherst	—	750
*Hansa Silberberg	2400	2700
Hedwigsburg	240	260
Heiligenmühle	170	180
*Heiligenroda	4975	5050
Heinboldhausen	575	—
Heldrungen I u. II	165	170
Herfa	840	875
Heringen	1100	1150
Hermann II	300	—
*Hildesglück	—	700
Hindenburg	7050	7200
Hohenfels	5750	—
Hope	1750	1850
Hüpstedt	1100	—
Hugo	6750	6900
Ilsenburg	80	100
Immenrode	950	—
Irmgard	300	—
Johannashall	825	850
*Kaiseroda	9950	1015
Königshall	7050	7200
Mariaglück	—	—
Marie	—	90
Marie-Louise	—	90
Max	—	90
Meimerhausen	200	—
Neurode	840	875
Neusollstedt	1100	1250
Neustaffurt	—	—
Oberhof	—	1350
Ransbach	900	950
Rastenberg	850	950
Reichskrone	525	—
Reinhardsbrunn	—	1450
Richard	525	—
Rössing Barsten	4250	—
Rothenfelde	400	—
Sachsen Weimar	3325	3425
*Salzmünde	320	360
Schwarzberg	750	800
*Siegfried I u. II	—	1450
Siegfried Giesen	7050	7250
Thüringen	675	750
*Volkenroda	2400	2800
*Walbeck	375	425
Walter	425	475
*Wilhelmshall	2475	2525
*Wilhelmshall Geis	750	850
*Wintershall	45500	—

Kali-Aktien

Adler Kali	45	47
Bank für Landw	27	—
Benthe	—	—
*Bismarckshall	—	210
*Deutsche Kali	—	—
*Friedrichshall	95	98
Großh. v. Sachsen	—	—
*Hallesche Kali	118	121
Hannoversche Kali	46	47.5
Heldburg Vorzüge	69	70.5
*Kali Industrie	139	141.5
*Kriegershall	100	103
*Niedersachsen	80.5	82.5
*Rossenberg	60	63
Salzdetfurth	—	—
Sigmundshall	68	—
Stetsförde	—	—
Tentonia	—	—
*Wittekind	80.5	82.5

Verschiedene Aktien

*A.-G. Gladenbeck	—	—
*Barm. Bankverein	86	—
*Brückenb. Flender	—	—
*Chem. Oberkassel	—	—
*Dampfsch. f. N. u. M.	125	—
*Dortmuner Eisen	—	—
*Duisburg. Bankv.	100	—
*D'dorfer Allgem. Transp.-Vers.	15	—
*D'dorfer Baubank	—	—
*Düss. Masch. Losh.	38	—
*Eisenwerk Heerdt	—	25
*Faschw. Kal. Met.	—	—
*Gebr. Dieterich	140	—
*Gebr. Goedhart	—	—
*Gerresheimer Glas	—	—
*Gladbacher Wolle	78	—
*Glasman. Schalke	—	—
*Glückauf-Brau.	—	—
*Hein. Lehmann	—	—
*Hoefel-Brauerei	—	—
*Houbenwerke	21	—
*Masch.-u. Kranbau	—	23
*Niederrhein. D.-Schleppschiff.	—	—
*Rhein. Bahn	100	—
*Rh. Gerbst. Farbw.	—	—
*Rhein. Metall	23.5	—
*Rhein. Spiegelglas	—	—
*Rh.-westf. Elektr.	124	123
*Schleg.-Scharp. &	127	—
*Schwabenbräu	143	—
*Waggon Uerdlng.	52	55
*Wasserw. d. nördl. westf. Kohlenrev.	—	—

Unnotierte Aktien

Aachener Thermal	46	50
Abraham Gebr.	72	—
A.G. f. Steinfeindustr.	—	—
Ala	16	—
Alberdingk	30	—
Allg. Hochbau	56	62
Alsberg Gebr.	43	45
Ausdauer	20	30
Benz	—	—
Dtsch. Lastauto	23	25
Dortm. Kabelwerk	68	—
Dortm. Vulkan	24	26
Elsa Cement	—	—
Elsass Jr.	—	20
Enders	40	—
de Fries	10	15
Funke Gebr.	—	—
Getreide-Commiss.	34	37
Hansa Immobilien	25	27
Hansa Lloyd	—	—
Herminghaus	23.5	—
Kabelwerk Rheydt	138	141
Kaiser	—	26
Karstadt	108	—
Kristallgl. Kempen	—	—
Köln-Lindenthaler	—	0.75
Langsched. Walzw.	—	—
Liebhold	20	—
Masch. Balcke	73	77
Osnabrücker Metall	2.25	—
Providentia	21	—
Remy Neuwied	60	—
Rhein. Linoleum	78	82
Schiff Koch	6	8
Schilde Bense	30	—
Schöndorff Gebr.	60	65
Trierer Walzwerk	—	25
Ungewitter	23.5	25
Vema	—	—
Westf. Marmor	27	30
Westf. Lippstadt	115	125
Witt. Walzenmühle	35	38

Wertbeständige Anleihen

*5% Goldpfandbr. d. Ldbk. d. Rheinp.	100	—
*6% Krupp Goldanl.	82	84
*5% Prß. kall.-Anl.	—	—
*5% Prß. Rogg.-Anl.	—	—
*5% Weinenw.-Anl. der Getr.-Comm	7.75	8
Düss. Stadtanleihe	2.5	3

Dr. Wolfs reine Fettseife in Friedensqualität

wird aus den edelsten Pflanzenstoffen hergestellt und enthält nicht, wie so viele andere Seifen, Tran, welcher nach dem Gebrauch den unangenehmen Fischgeruch hinterläßt. Jetziger Preis nur **40 Pfg. die Originalstange.**

Alleinige Fabrikanten **Grümer & Neu** Barmen.

433b

Aus der Industrie.

Elberfelder Textilwerke A.-G., Elberfeld. Die Tuchfabrik Vogelsmühle bei Dahlhausen an der Wupper wurde am 1. Mai von den Elberfelder Textilwerken, A.-G., Elberfeld, abgetrennt. Unter der alten Firma Peter Schürmann & Schröder wird das Werk als Kommandit-Gesellschaft mit den Herren W. A. B. Hasenclever und E. R. Schröder als haftende Gesellschafter fortgeführt.

Vereinigte Stahlwerke, A.-G., Düsseldorf. Die Gründung der Vereinigten Stahlwerke wird nunmehr definitiv vollzogen werden. In den Punkten, deren Regelung bisher noch die Hauptschwierigkeiten bot, nämlich die Frage des Handels und der Schiffahrt, ist nunmehr eine Grundlage unter den beteiligten Werken gefunden worden, auf der eine endgültige Vereinbarung bevorsteht. Bald nach der am Freitag erfolgten Gründung des Stahlwerkes wird eine Verwaltungsratssitzung der neuen Gesellschaft stattfinden, für die der Termin ebenfalls bereits festgelegt ist, womit dann der Ruhrmontantrust seine Arbeit aufgenommen haben wird.

Kühn, Vierhaus & Co., A.-G., Rheydt. Die Hauptversammlung genehmigte den Jahresabschluß einstimmig. Nach 59 035 Mark Abschreibungen verbleibt ein Gewinn von 5120 (66 431) Mark, der vorgetragen wird (im Vorjahre 4 Prozent Dividende). 1 370 748 (952 008) Mark Forderungen der Gläubiger stehen gegenüber: Schuldner 602 403 (577 273) Mark, Kasse und Wertpapiere 6357 (2045) Mark, Banken und Postscheck 182 371 (39 639) Mark, Vorräte 1 298 090 (1 168 431) Mark. Der Betrieb ging in das neue Jahr mit einem Auftragsbestand von vier Monaten, der Abruf hat aber so nachgelassen, daß trotzdem Betriebseinschränkungen nicht zu vermeiden waren. Von größeren Verlusten aus Zahlungseinstellungen ist die Firma verschont geblieben. Die Maschinen wurden verbessert und teilweise erneuert.

Hermann Schött, A.-G., Rheydt. Der Aufsichtsrat beschloß, den sich ergebenden Gewinn zu Abschreibungen zu verwenden und 23 000 Mark vorzutragen. Die Hauptversammlung findet am 7. Juni statt.

Mechanische Weberei Eduard Funch, A.-G., M.-Gladbach. Die Gesellschaft verteilt aus dem nach Abschreibungen von 20 691 Mark verbleibenden Reingewinn von 91 420 Mark eine Dividende von 10 Prozent auf das Stammaktienkapital von 520 000 Mark.

Lüdenscheider Metallwerke A.-G., Lüdenscheid. Wie wir von gutinformierter Seite erfahren, hat die Gesellschaft in Düsseldorf ein neues Fabrikgrundstück käuflich erworben. Der Erwerb soll unter relativ günstigen Bedingungen und aus eigenen Mitteln des Unternehmens erfolgt sein. Zweck desselben ist angeblich, die sehr zufriedenstellend arbeitende Düsseldorfer Abteilung zu vergrößern.

F. M. Hammersen, Osnabrück. Der zum 20. Mai einberufenen Hauptversammlung soll für das Geschäftsjahr 1925 eine Dividende von 8½ Prozent vorgeschlagen werden. Das vergangene Geschäftsjahr sei in der Hauptsache ziemlich gut gewesen, seit Ende vorigen Jahres sei jedoch eine Stockung eingetreten. Es werde jetzt, wie in den meisten Betrieben der Baumwollindustrie, eingeschränkt gearbeitet; weitere Einschränkung sei vorgesehen, da von einer Besserung der Geschäftslage in der Baumwollindustrie nichts zu merken sei.

Deutsche Erdöl-A.-G., Berlin. Der Aufsichtsrat schlägt der auf den 1. Juni einberufenen Generalversammlung eine Dividende von vier Prozent (im Vorjahre 0) auf das 100,4 Millionen Mark betragende Aktienkapital vor.

Dividendenvorschläge.

Lederfabrik Hirschberg, vormals Heinrich Knoch & Co. in Hirschberg (Saale). Der Aufsichtsrat beschloß, die Verteilung einer Dividende von 6 Prozent (wie i. V.) für das Geschäftsjahr 1925 vorzuschlagen.

„Adler" Deutsche Portland-Zementfabrik A.-G. Berlin: 10 (6) Prozent.

Concordia-Spinnerei und -Weberei, Bunzlau und Marklissa, 8 (12) Prozent auf die Stamm- und 6 (7) Prozent auf die Vorzugsaktien.

Aachen-Leipziger Versicherungs-A.-G.: 8 (im Vori. 0) Prozent.

Gebr. Goedhart, A.-G., Düsseldorf: 0 Prozent.

Berliner Wertpapierbörse.

GA **Berlin**, 6. Mai. (Eig. Drahtb.) Auch heute war die Börse nicht lebhafter. Die gleichen Gründe wie in den letzten Tagen, sinkende Westdevisen, der englische Generalstreik, Ausbleiben der Publikums- und der Auslandsorders, verursachten Zurückhaltung. Dazu kam noch ein gewisses innerpolitisches Unsicherheitsgefühl im Zusammenhang mit der Austauschung der Flaggenfrage. Nur für Elektrowerte zeigte sich lebhafteres Interesse, insbesondere für Felten & Guilleaume, die sich um 3,25 Prozent festigten. Angeblich soll an diesem Markt die Schweiz wieder gekauft haben. Mit wenigen Ausnahmen waren alle anderen Werte schwächer.

Am Schiffahrts-Aktienmarkt vermochte die Nachricht von der Behandlung der Newtonbill im Ausschuß des Repräsentantenhauses nicht anzuregen, zumal der Erfolg der Bill sehr zweifelhaft sein soll. So waren auch hier die Veränderungen gering. Von Montanwerten waren nur Mannesmann etwas gebessert, am stärksten verloren hier wieder Rombacher. Die übrigen Kursveränderungen hielten sich im Rahmen von 1 Prozent. Späterhin wurde es auch am Markt für Elektrowerte ruhiger. Dagegen zeigte sich erhebliches Interesse für die Werte des Bier- und Spritkonzerns. Man wollte von einer nahe bevorstehenden günstigen Umgestaltung des Interessengemeinschaftsvertrags wissen, die allen Teilen gerecht werden soll. In Wirklichkeit dürfte das Ganze aber nur ein Spiel der Spekulation sein.

Auch am Kassamarkt war das Geschäft ganz gering. Kursabschwächungen und Besserungen hielten sich ungefähr die Wage. Gebessert waren u. a. Elektra und Vereinigte Nickelwerke um je 4 Prozent, Chemische Albert um 3 Prozent. — Schwächer lagen Harkort-Bergwerk um 6 Prozent, Rheinische Möbelstoff um 3 Prozent.

Am Markt für unnotierte Werte war das Geschäft gleichfalls unerheblich. Gesucht waren nur Kabel-Rheydt. Kaliwerte abgeschwächt.

Am Rentenmarkt bröckelten heimische Vorkriegsanleihen weiter ab. 5prozentige Reichsanleihen bis 380 Milliarden Prozent, Schutzgebietsanleihe 5,20. Auch ausländische Renten lagen schwächer, bis auf 4½prozentige Anatolier. Am Pfandbriefmarkt war das Geschäft heute das kleinste seit langer Zeit. Die Kursveränderungen waren jedoch ganz unerheblich.

Am Devisenmarkt bröckelte insbesondere der belgische Franken weiter ab. Am Geldmarkt vermehrte sich die Flüssigkeit. Tägliches Geld 4 bis 5,5 Prozent. Monatsgeld wie bisher ohne Umsatz 5,5—6,5 Prozent. Privatdiskont für beide Sichten unverändert 4,75 Prozent.

Die Börse schloß sehr still, überwiegend eher weiter etwas abgeschwächt.

Berliner Freiverkehrskurse vom 6. Mai.

Adler-Kohle	22,0	Lorenz & St	30,0	Rosenberg	61,0
Allg. Hochb.	3,0	Müller Kaf.		Reisig. Vz.	68,5
Bergb. Frisa		Nienburg. E.	32,0	Niederrhein.	82,0
Benz	70,0	Oberg. Berg	112	ardtgerhall	102
Brown Bov.	77,0	Oels	–	Halle Kall	109
Dt. Lastauto	26,0	Poge Leder		Hannov Kall	47,0
Durr Ferrall	24,0	Schebern	68,0	Adler-Kall	47,0
Frist. & R.	–	J. Sichel	4,0	Kali-Indust	139
Hochtiefbau	67,0	Ta. Film	50,5	Wintershall	81,0
Industr. Bet	20,0	Wst. Ind.-B.	–	**Ausländ. u**	
Kali. Rheydt	139	**Kaliwerte**		**Kolonial-W.**	
Lamberts S.	15,0	Bentbe	–	hanko	3,0
Siem. Salp	80,0				
Südamerika	71,0				
Diamond	20,5				
Salitera	190				
Gp. Hisp. Am					
El. Arg. 6%	376				
Span. 6% K.	371				
dt. Akt. LA.	1177				
Petrol.-W.					
Dt. Pet.-Ind.	67,0				

Kölner Börse vom 6. Mai.

	5.	6.		5.	6.		5.	6.
Barm. Bkv.	86,0	86,0	Köln.-Lind.	–	0,7	Agripp. See	170	175
Bg. Ma. Ind.	–	–	Mand. Phan.	27,0	27,5	Ch. Kön. Feu.	84,0	86,0
Kh. Bankver.	70,0	70,0	Oel Stern-S.	60,0	60,0	dto. Rückv.	17,0	10,0
Adler Kohle	29,0	29,0	Rasquin Fb.	78,7	85,5	Gladb. Feuer	440	425
Bankv.	80,0	–	Rh. Bangas.	–	27,0	Aach. Hagel	69,0	69,0
Barmer Ba.	–	–	Rh. A. V. Zu.	45,0	45,0	Köln. Lloyd	19,0	20,0
Bonn. A. u. B.	126	–	Rh. Ma. Led.	31,0	31,0	Köln Rückv.	510	530
Brauerei Zeh.	117	119	Rh. Wasser	120	120	Leipz. Feuer	122	122
Chm. Weiler	–	–	Rhen. V. ch. F.	62,0	62,0	Magdeb. Fen	60,0	60,0
Essl. Werk	40,5	40,0	Schiffer-Akt.		–	Mitteva. Ret	30,5	31,5
Dahlbusch	81,2	82,0	Sichel & Co.	3,0	3,0	Rh. W. Lloyd	–	8,0
Diss. Masch.		40,0	Stollw. Ind.	100	101	Rh. W. Rück.	–	–
Dürr. & Sch.	15,0	15,0	Ver. v. d. Zr.	–	–	Schles. Fen.	35,0	35,0
Felt. & Guill.	128	133	Viers. Spinn.	–	–	Stettin. Nat.	–	–
Buchenwrk.	24,7	24,5	Weil. Elektr.	0,07	–	Union Hagel	–	–
Humboldt	–	45,0	**Vers.-Akt.**			Valerl. Ele.	301	301
Kalk. stras.	80,0	80,0				Victor Bert.	–	–
Prt. Dampf.	–	1,54	Aach. Rück. F.	217	214			
Köln-Gas W.	46,0	46,0	Aach. Rückv.	65,0	66,0			

Unnotierte Werte	5.	6.
Ak. Sprudel	112	112
Brh. Bankver.		
Anleihe	6,7	6,5
Chem. Wagn.	–	–
Dessig. Film	–	–
D. Lastauto	–	–
Dtsch. Bauakt	76,5	70,5
Elsas	–	–

	5.	6.
Ermag	–	–
Gruaw. Bau	21,5	23,0
Hamm. Lloyd	–	–
Kab. Rheydt	138	138
Kalk & Spitz	26,0	26,0
Lamberts	–	–
Led. Rheinld.	–	5,0
Pohlig A. G.	–	112
Präsident	–	–

	5.	6.
Reinert	34,0	35,0
Rhein. Glas	–	–
Rh. Volksb.	–	–
Schrey	–	30,0
Siegw. Glas	–	30,0
Tilg	–	–
Venia	–	–
Wessel	48,5	50,0
Zellstoff Waldh.	25,0	21,0

Amtliche Berliner Devisenkurse.

Für drahtliche Auszahlungen	5. Mai Geld	5. Mai Brief	6. Mai Geld	6. Mai Brief
Buenos Aires 1 Peso	1,681	1,685	1,681	1,685
Japan 1 Yen	1,958	1,962	1,958	1,962
Konstantinop. 1 L. Pf.	2,184	2,194	2,185	2,195
London 1 Pfd. St.	20,360	20,416	20,365	20,415
Amerika 1 Dollar	4,190	4,205	4,190	4,205
Rio 1 Milreis	(0,604	(0,606	(0,607	(0,609
Holland 100 Gulden	168,58	169,00	168,59	169,01
Athen 100 Drachm.	5,24	5,26	5,24	5,26
Belgien 100 Fr.	12,72	12,76	12,63	12,67
Danzig 100 Gulden	80,77	80,97	80,77	80,97
Finnl. 100 finn. Mk.	10,55	10,59	10,545	10,585
Italien 100 Lire	16,535	16,575	16,535	16,575
Jugoslav. 100 Din.	7,399	7,419	7,41	7,43
Dänemark 100 Kr.	109,66	109,94	109,63	109,89
Lissabon 100 Escudo	21,405	21,455	21,395	21,445
Norwegen 100 Kr.	90,64	90,86	90,24	90,46
Frankreich 100 Fr.	13,255	13,295	13,200	13,240
Prag 100 Kr.	12,418	12,458	12,42	12,46
Schweiz 100 Fr.	81,155	81,355	81,20	81,40
Sofia 100 Leva	3,043	3,053	3,044	3,054
Spanien 100 Pes.	60,26	60,42	60,28	60,44
Schweden 100 Kr.	112,24	112,52	112,21	112,49
Ungarn 100000 Kr.	5,86	5,88	5,865	5,875
Oesterr. 100 Schilg.	59,195	59,335	59,205	59,345

Züricher Devisen vom 6. Mai. Paris 16,35, London 25,06,50. Neuyork 516,60, Belgien 13,30, Italien 2073, Spanien 7430, Holland 20760, Berlin 123, Wien 73, Petersburg —, Stockholm 138,20, Oslo 111,25, Kopenhagen 135, Sofia 373, Prag 1329, Warschau 5090, Budapest 090/7220, Lei-Noten —, Belgrad 5,10, Athen 641, Bukarest 1,60, Helsingfors 1308.

Amsterdamer Anfangsdevisen vom 6. Mai. Berlin 59,23 bis 26, London 12,08 bis 08,25, Neuyork 248,75 bis 249,25, Paris 7,73 bis 76, Belgien 728 bis 35, Schweiz 4817 bis 22, Italien 9,99 bis 10,02, Madrid 35,70 bis 80, Oslo 59,50 bis 60, Kopenhagen 65,00 bis 65,10, Stockholm 66,57,50 bis 66,67,50, Wien 35,12,50 bis 72,50, Budapest 0,34,75 bis 35, Prag 7,36 bis 41, Warschau 22,50 bis 30.

Londoner 11-Uhr-Devisen vom 6. Mai. Berlin 2038, Paris 137, Brüssel 167,87, Amsterdam 1208, Italien 13093, Spanien 3376,50, Schweiz 2506,50, Kopenhagen 1858,50, Stockholm 1814, Oslo 2247, Neuyork 48537, Prag 164.

Ostdevisen.

Auszahlung	5. Mai Geld	5. Mai Brief	6. Mai Geld	6. Mai Brief
Bukarest	1,365	1,385	1,365	1,375
Warschau	40,39	40,61	39,70	39,90
Kattowitz	40,44	40,66	39,80	40,00
Posen	40,54	40,76	39,80	39,80
Riga	80,70	81,10	80,75	81,15
Reval	1,116	1,122	–	–
Kowno	41,395	41,605	–	–
Noten				
gr. Poln. Zloty	40,39	41,01	39,70	40,10
dto. kl. St.	40,29	40,71	39,80	39,90
Lett. Lat.	79,90	80,70	79,90	80,70
Estn. Mark	–	–	1,107	1,117
Lit. Mark	41,09	41,51	–	–

Wechselkurse in Südamerika vom 5. Mai.

(mitgeteilt von der Deutschen Ueberseeischen Bank in Berlin.)

Valparaiso	London (90 Tage Sicht)	39,90 Peso für 1 Pfd. St
	Berlin (Kabel)	– Mk. für 1 Peso
	Neuyork (Sicht)	8,33 Pesos für 1 US.-Dollar
Buenos Aires	London (Kabel)	45 Pence für 1 Goldpeso
	Berlin (Kabel)	3,82 Mk. für 1 Goldpeso
	Neuyork (Kabel)	108,9 Goldpeso f. 100 US-D.
Rio de Janeiro	London (Kabel)	7⅛ Pence für 1 Milreis
	Berlin (Kabel)	–
	Neuyork (Kabel)	6,940 Milreis f. 1 US-Doll.

Warenmärkte.

Bremer Baumwolle vom 6. Mai: 19,90.

Liverpooler Baumwolle: Mai —, Juli 9,20 bis 21, Oktober 8,99 bis 9,00, Januar 8,92 bis 92.

Aegyptische Baumwolle: November 14,40.

Alexandria-Baumwolle: Mai 29,15, Juni 20,72, Juli 28,25, Oktober 21,26, November 28,15.

Weiterer Preisrückgang am Baumwollmarkt.

Auf der am 5. Mai in Stuttgart abgehaltenen Industrie- und Handelsbörse fielen laut Drahtbericht des „Konfektionär" die Preisnotierungen wiederum, und zwar für Garne um 1 Dollarcent per Kilo, für Gewebe teilweise um 0,25 Dollarcent per Meter. Demnach notierten: Baumwollgarne: Nr. 20 engl. Trossel 69 bis 71 (70 bis 72) Dollarcent per kg, Nr. 30 engl. Trossel 83 bis 85 (84 bis 86) Dollarcent per kg, Nr. 36 engl. Trossel 86 bis 88 (87 bis 89) Dollarcent per kg, Nr. 42 engl. Pincops 89 bis 91 (90 bis 92) Dollarcent per kg. Baumwollgewebe: 85 cm Cretonnes 16-16 aus 20-20er per m 13 bis 13,50 (13,25 bis 13,75) Dollarcent, 88 cm Renforce 18-18 aus 30-30er per m 12 bis 12,50 (12 bis 12,50) Dollarcent, 92 cm glatte Kattune 19-18 aus 36-42er per m 19 bis 10,50 (10,25 bis 10,45) Dollarcent. Die in Klammern befindlichen Zahlen sind die Notierungen der letzten Börse. Die nächste Börse findet am 19. Mai in Stuttgart statt.

Kölner Häute- und Lederbörse vom 5. Mai.

Für Leder wurden folgende Richtpreise genannt (Großhandelspreise aus erster Hand und erster Sortimente, Spezialfabrikate sind nicht einbegriff.): Eichenlohg. rhein. Sohlleder in Hälften 4,75 bis 5,40, in Kernstücken 6,40 bis 7,40, Sohlleder in Hälften 3,75 bis 4,20, in Kernstücken 5,30 bis 6,70, Zahm-Vacheleder in Hälften 3,50 bis 4,10, in Kernstücken 4,90 bis 5,90, Zahm-Vachehälse 2,50 bis 3,20, Zahm-Vachseiten 1,90 bis 2,60, Wild-Vacheleder in Hälften 3,10 bis 3,50, in Kernstücken 4,65 bis 5,75, Spalte lohgar und llasiert, in Kernstücken 3 bis 3,20, Blankleder in Hälften, braun 4,40 bis 5,20, feine und feinste Sorten 5,30 bis 6,45, Rindmeniederkernstücke, kurz geschnittene 4,80 bis 6,0, Riemenschultern 4,65 bis 4,80 Mk. das kg., Rindbox schwarz 1,32 bis 1,34, farbig 1,55 bis 1,65, Boxkalf schwarz 1,75 bis 2,05, farbig 2,05 bis 2,40, gefärbte Vachetten gewöhnl. Sorten 8,50 bis 11,50, feine und feinste Sorten 11,50 bis 16,50 Mark je Quadratfuß. Besondere Qualitätsleder von Zahm-, Wildvache- und Fahlleder brachten bis 15 Prozent mehr. Stimmungsbericht: Nachfrage lebhaft.

An der Warenbörse in der Abteilung für Häute und Felle notierten (Großhandelspreise für erste Sortimente. Spezialsortimente nicht einbegriffen): Großviehhäute: Ochsen, Kühe, Rinder, Bullen bis 29 Pfund Klasse I —, Klasse II 0,50 bis 0,70, von 30 bis 49 Pfund Klasse I 0,60 bis 0,65, Klasse II 0,45 bis 0,55, Ochsen, Kühe, Rinder von 50 bis 69 Pfund Klasse I 0,50 bis 0,70, Klasse II 0,45 bis 0,62, dito 70 Pfund und mehr Klasse I 0,52 bis 0,72, Klasse II 0,45 bis 0,62, Bullen von 50 bis 70 Pfund Klasse I 0,40 bis 0,50, Klasse II 0,40 bis 0,45, 80 Pfund und mehr Kl. I 0,40 bis 0,50, Klasse II 0,40 bis 0,45. Fresserfelle, gesalzen, je nach Güte, Herkunft und Schlachtung 0,3 bis 0,70, Kalbfelle desgleichen 0,70 bis 0,90 Mark. Gepfund Frischgewicht, Roßhäute, gesalzen, bis 210 cm lang 7 bis 8, von 220 cm lang aufwärts 15 bis 19 Mark das Stück. — Stimmungsbericht: Bei unverändert guter Nachfrage waren verschiedene Abschlüsse zu verzeichnen.

Berliner Metalle vom 6. Mai.

Elektrolytkupfer wire bars	131,50
Raffinadekupfer (99–99,3%)	–
Original-Hüttenweichblei	–
Original-Hütten-raffinade im freien Verkehr	63,50–64,50
die Preis des Zinkhüttenverbandes	–
Remelted-Plattenzink	58,50–59,50
Original-Hütten-Aluminium 98–99%	235–240
dto. in Walz- oder Drahtware	240–250
Banka-Straits, Australien	–
Reinnickel, mindestens 99%	–
Antimon, Regulus	340–350
Silberbarren 900 für ein kg fein	130–140
	91–92

Amtliche Terminpreise an der Berliner Metallbörse vom 6. Mai 1926. Kupfer: Mai 115,50 G., 115,75 B.; Juni 116 G., 116 B.; Juli 116,75 G., 117,25 B.; August 117,50 G., 117,75 B.; September 118,50 bezahlt, 118,50 G., 118,75 B.; Oktober 119 bezahlt, 119 G., 119 B.; November 119,50 G., 119,50 B.; Dezember 120 G., 120 B.; Januar 120,50 bis 25 bezahlt, 120,25 G., 120,50 B. — Blei: Mai 55,50 G., 56 B.; Juni 55,50 G., 56 B.; Juli 56 bezahlt, 55,75 G., 56 B.; August 56 G., 56,25 B.; September 56,25 G., 56,50 B.; Oktober 56,50 bezahlt, 56,50 G., 56,75 B.; November 56,75 bezahlt, 56,50 G., 56,75 B.; Dezember 56,75 bezahlt, 56,75 G., 57 B.; Januar 57 bezahlt, 56,75 G., 57 B.

Londoner Vorschlußmetalle vom 6. Mai.

Kupfer per Kasse	56⅝–56¾	Zinn per Kasse	273¾–274
per 3 Mon.	57⅛–57¼	per 3 Monate	266¼–267
Elektrolyt	64⅝–64¾	Blei nahe Sicht	27⅝
Bestselected	60–61⅛	entfernte Sicht	26⅞
Strong Sheets	–	Zink nahe Sicht	32⅝
Gold – Quecksil.	–	entfernte Sicht	32⅝

Berliner Produktenbörse vom 6. Mai.

Weizen, märk.	292–290		Weizenmehl	36,75–39,50	steig.
per Dezember	–		Roggenmehl	25,00–26,50	steig.
per März	–		Weizenkleie	11,00–11,20	still
per Mai	303		Roggenkleie	11,75–12,00	still
per Juli	292¾–294		Raps	–	
per September	261–264		Leinsaat	–	
Weizen, ausl.	–		Kl. Viktoria	29,00–30,00	
pomm.	–		kleine	26,00–28,00	
mecklb.	–		Futtererbsen	22,00–26,00	
westpr.	–		Peluschken	22,00–25,00	
Roggen, märk.	173–179		Ackerbohnen	22,00–24,00	
per Dezember	–		Wicken	28,00–30,00	
per März	–		Lupinen, blaue	11,75–12,75	
per Mai	192–194		gelbe	14,00–15,00	
per Juli	200–200¾		Serradella, alte	24,00–28,00	
per September	209¾–201		neue	36,00–40,00	
Roggen, amerik.	–		Rapskuchen	13,75–14,00	
mecklb.	–		Leinkuchen	18,00–18,50	
pomm.	–		Trockenschn.	9,80–10,20	
Gerste, Sommer, märk.	193–207		Kartoffelflocken	18,75–19,25	
Futtergerste	–		Torfmelasse	–	
neue	172–186		Kartoffeln, rote	13,60–15,90	
Hafer, märk. neu	191–201		weiße	–	
per Dezember	–		gelbe	–	
per März	–		Odenwälder	–	
per Mai	–		Mais, loco Berlin	–	
per Juli	–		Viktoria	–	
Hafer, schles.	–				
pomm.	–				
Mais, frei Hamburg	–				
Mais, loco Berlin	–				

Konkurse.

Auerbach Söhne, Barmen. — Kaufmann Wilh. Engels, Inh. der Firma Wilh. Gellner Nachf., Bonn-Endenich. — Asmuth u. Laufhütte, Marten i. Westf. — Westdeutsche Apparatebauanstalt G. m. b. H., Dortmund. — J. Zons u. Co., G. m. b. H., i. Liqu., Duisburg. — Schneidermeister Karl Elsenbroich, Jüchen bei Grevenbroich. — S. Haase und M. Funkenberg, Köln. — Bergische Industriehandelsgesellschaft m. b. H., Ronsdorf. — Martha Ernst, Witten, Niederlassung Wetter a. d. Ruhr.

Eingestellte Konkursverfahren.

Kaufmann Adolf Winter, Duisburg. — Ehefrau Paula Noe, geb. Bauma, Duisburg.

Berliner Börse vom 6. Mai

Dividenden in Reichsmark. — Kurse in Reichsmark-Prozent, v. H. Reichsmark für 100 Papiermark.

Einheitskurse.

Anlage-Papiere

in Reichsmark für 100 Mk

	Zins	5. 5.	6. 5.
Goldanleihe	–	98,7	98,75
D. R.-Schatzanw. Vi. V	4½	0,342	0,337
D. R.-Schatzanw. VI-IX	4½	0,340	0,34
D. R.-Schatz-Anleihe 1924	4½	0,342	0,34
D. Reichs-Anl.	5	0,385	0,382
D. Reichs-Anl.	4	–	0,362
D. Reichs-Anl.	3½	0,367	0,36
D. Reichs-Anl.	3	0,472	0,48
Schatzanw.-Anl.	4	5,80	5,2
Sparpr.-Anl.	–	0,295	0,29
Preuß. Konsols	4	0,37	0,362
Preuß. Konsols	3½	0,37	0,367
Preuß. Konsols	3	0,38	0,382
Türk. 400-Fr.-L.	–	20,5	20,5

Sachwert-Schuldverschreibungen

in Reichsmark

Anhalt Roggen	5	6,6	6,6
Bd. Ld. Kohle	5	12,7	12,5
Elektra Kohle	5	3,4	3,4
Evang. Roggen	7	7,1	7,1
Ld. Ltr.-Roggen	5		
Meckl. Roggen Serie I und II	5	6,1	6,1
Old. Roggenw.		6,2	6,3
Ostpr. Gelo	16	26,5	26,4
Prß. Ct. Bd. GPf.	10	100	100
Preußen Kali	5	107	108
Roggen	5	5,4	5,5
Prß. Zentral. G.	5	6,6	6,6
– R. 5	10	108	108
– R. 8	8	105	106
– R. 9	8	100	100
– R. 26	6	90,0	90,0
Prß. Zentralstadt	5	82,0	82,0
Rheinpr. Lebk.	8	100	100
Rh.-W. Bdkr. a2	10	–	105
– – B3	10	103	103
– – 5,6	8	99,0	100
Roggenw. Rh. Reihe I-11	8	6,2	6,3
Reihe 12-15	8	5,7	5,7
Sächs. Rogg.-G.			
G. St. Pr. 1, 2	8	98,2	98,2

	Zs.	5. 5.	6. 5.
Rg. Rth. Pfdbr.	–	98,5	98,5
Sächs. Rogg.-G.			
G. Rt. Pr. 1	5	77,5	77,5
Sächs. Staatsr.	5	2,6	2,6
Sächs. Roggen	5	6,3	6,3
Thür. Roggen	6	6,5	6,5
Westfäl. Kohle	5	11,0	11,0

Eisenbahn-Aktien

	Div.	5. 5.	6. 5.
Schantungb.	0	3,6	3,7
Baltim. Ohio	5	60,5	–
Canadabahn	0	54,3	53,8
Lux Prz. Hetzr	0	–	–

Schiffahrts-Aktien

	Div.	5. 5.	6. 5.
Dtsch. Austral.	0	108	108
Hamb. Paket	0	134	135
Hamb. Südam.	8	106	107
Hansa Dampf	0	132	132
Nordd. Lloyd	0	130	130
Roland	0	162	165
Ver. Elbeschiff.	0	51,2	50,2

Banken

	Div.	5. 5.	6. 5.
Bk. elek. Werte	5	70,7	70,5
Barm. Bankv.	8	86,0	86,0
Barm. Kreditb.	6	55,7	56,7
Berg. Märk. Ind.	7	–	–
Berl. Hand.-G.	10	150	150
Berl. Hyp.-Bk.	10	151	152
Comm. u. Pr.-B.	8	105	105
Darmstädt. Bk.	10	125	125
10-Adat Bank	0	57,6	58,2
Deutsche Bk.	10	125	125
Disc.-Komm.	10	121	121
Dresdn. Bank	8	110	110
Elektr. Kredit.	8	108	109
Genuhr. Bank	5	71,0	70,5
Bodenkreditbk.	8	99,2	99,5
Reichsbank	10	139	139

Brauereien

	Div.	5. 5.	6. 5.
Berlin. Akt.	12	132	134
Bgrln. Berlin	10	128	128
Löwenbr. Berl.	12	172	173
Patzenh. Berl.	16	171	180
Nach. Viktoria	5	71,0	70,0
Aktbr. Dortm.	10	141	142
Union Dortm.	10	154	154
Dietrich. Dtsm.	12	150	148
Hofelbräu	12	131	132
Lomb. Bruder	4	60,5	61,0

	Div.	5. 5.	6. 5.
Reichsbrau	40	195	194
Schlegelbräu	10	130	129
Schwabenbr.	12	142	141
v. Tuch. Braun.	12	140	140
Wick.-Köpper	12	142	142

Industrie - Papiere

	Div.	5. 5.	6. 5.
Aachen Leder	9	28,7	28,5
Accumul. Hagen	5	118	119
Adler Portland	10	112	110
Adl.-Hütt.-Gl.	10	101	99,0
Ad. Fahr.-Ges.	8	63,8	65,0
A.-G. f. Verkehr	9	115	115
Alexanderw.	10	75,0	75,0
Allg. Elek.-Ges.	6	116	117
Alsen Zement	16	165	164
Anwe. Glas	8	81,5	81,0
Ammend. Pap.	12	144	141
Anglo. Guano	7	55,6	55,5
Ankerwerke	10	126	126
Annener Gut	0	26,5	25,0
Augsb. Nürnb.	0	79,5	76,0
Bachm. & Lad.	9	107	107
Baltz. Masch.	0	–	–
Bamag-Meg.	0	40,0	40,0
Bamstg. Meb.	6	32,0	32,0
Barop Waldw.	0	11,4	11,6
Basalt A.-G.	4	81,7	79,2
Bauby, Wolle	0	–	–
Bemberg J. P.	8	129	129
Berg. Carl	0	–	–
Berger. Julius	15	159	160
Bergm. Elekt.	5	103	105
Berl. Gub. Hutt.	14	152	153
Berl. Holzkom.	5	57,5	56,5
Berl. Karlsr. I	0	61,7	60,7
Berl. M. Schw.	0	78,8	78,8
Berlin. Sped.	0	–	–
Bernstein	0	37,5	35,0
Bet. u. Monier.	7	66,5	65,0
Bing. Nürnb. W.	0	52,2	52,1
Boch. Gußstahl	0	90,2	91,7
Böhler Gebr.	8	–	–
Bopperder

MODERNES THEATER
Elberfeld

Einen der interessantesten Filme

deutscher Lichtbildkunst bringen wir

morgen :: Freitag

und folgende Tage in uns. neuen Programm, welches sich würdig an die Darbietungen der letzt Wochen anschließt.

Gerhard Lamprecht

der Schöpfer des ersten Zille-Filmes „Die Verrufenen" ist auch der Regisseur unseres neuen Filmes, welcher von der National Film-A.-G. von uns zur

Erstaufführung für Elberfeld

erworben worden ist!



Menschen untereinander

8 Akte aus einem nicht uninteressanten Hause 8 Akte

Die Bewohner des Hauses:

Helmuth Köhler, Regierungsassessor	Alfred Abel
Gertrud, seine Frau	Aud Egede Nissen
Rudloff, Juwelier, deren Vater	Eduard Rothauser
Brigitte, seine Tochter	Renate Brausewetter
Frau Büttner, Ww., Hauseigentümerin	Erika Gläßner
Ria Ricarda-Roda, Heiratsvermittlerin	Margarethe Kupfer
Alfons Mellentin, Diamantenhändler	Aribert Wäscher
Justizrat Wagner	Erich Kaiser-Titz
Sonja Ipanowna, Tanzmeisterin	Olga Limburg
Ritter, Musikpädagoge	Paul Bild
Frau Ritter	Elsa Wagner
Lippert, Ballonhändler	B. Reißig
Frau v. Wolgast	Mathilde Sussin
Dieter, ihr Sohn	Andreas Bull
Kaminski, Portier	M. Maximilian
Frau Kaminski	Käthe Haack
Frau Mierig	L. Potechina
Lotte, Tanzelevin	Grit Haid
Der Gefängnisgeistliche	Karl Platen
Die Oberin des Gefängnisses	Hermine Sterler
Regierungsrat Weißenborn	Heinrich Schroth

Auf Grund monatelanger Studien im Frauengefängnis der Barnimstraße in Berlin und der Strafanstalt in Cottbus schrieben Frau L. Heilborn-Körbitz und Eduard Rothauser den Film „Menschen untereinander" — die Geschichte eines interessanten Hauses. Das Schicksal einer jungen Mutter im Gefängnis verknüpft sich wunderlich mit den Geschicken der verschiedenartigen Bewohner eines Berliner Hauses, vom Erdgeschoß bis zum bescheidenen Stübchen des Hinterhauses.

Wie Gerhard Lamprecht die Schicksale der einzelnen Bewohner des Hauses schildert, ist eine Meisterleistung deutscher Regiekunst, die unsere ganze heutige Zeit trefflich widerspiegelt.

◆

Hierzu unser zweites großes Filmwerk:

Luciano Albertini

in dem sensationellen Schlager:

Der König und die kleinen Mädchen!

Ein sensationelles Abenteuer in **6 Akten.**

Hierzu unser weiterer ausgewählter Spielplan!

Kassenöffnung: 2½ Uhr.

Sonntag vorm. 11 Uhr in unserer Kulturfilm-Vorstellung:

Die Wiskottens

und das reichhaltige Beiprogramm. — Kleine Preise.

Angenehmen Sommeraufenthalt am herrlichen Moselstrande finden Sie im

Gasthof zur Traube, Graach a. d. Mosel.

Telephon Amt Bernkastel Nr. 15. Pensionspreis 4.50 bis 5.00 Mk.

Augen. Sommerfrische direkt a. Walde, zwei kl. Zimmer, 3 Betten, gute Verpflegung, für Damen oder Kinder sind für Mai-Juni u. ab September noch frei. Mer.. Elbach, Kr. Brilon, Sauerl.

Reparaturen an 16481

Uhren und Goldwaren

werden in eig. Werkstätte billig unter Garantie ausgeführt

Walt. Sieberth,

Elberfeld, Kölner- u. Blumenstraßen-Ecke. Telephon 1391.

HEUTE

das mit so großem Beifall aufgenommene herrliche PROGRAMM:

Die Wiskottens

Nach dem Roman von Rudolf Herzog.

Um **3.15, 6.10, 9.10 Uhr.**

Und die übrigen Darbietungen in Varieté und Film.

MORGEN:

Der Rosenkavalier

Musik: Rich. Strauss. Text: Hugo v. Hoffmannsthal.

Auf allgemeinen Wunsch gelangt der Film **„Die Wiskottens"** kommenden Dienstag, Mittwoch und Donnerstag zur Vorführung.

Lesen Sie die morgige Anzeige!

Ferner:

Pat u. Patachon auf hoher See!

Das beste Spiel dieser beiden lustigen Vagabunden. 7 urdrollige Akte.

42b

Film-Palast Westfalia

VERSÄUMEN SIE ES NICHT! GROSSBARMEN BARMEN

Vereinigte Stadttheater

Barmen 80b **Elberfeld**

Freitag den 7. Mai

Geschlossen.

7½ bis 10½: Der Troubadour. Aufl. Abonnement III.

Thalia-Theater

Täglich 7½ Uhr, Sonntags 7½ Uhr

Wien gib acht! 3196

Große Revue in 14 Bildern. Allabendlich stürmischer Beifall.

Im Salamander

Täglich 8 Uhr abends

Der Leutnant des Königs.

Operette i. 3 Akten v. Schottländer.

---

b413 **Der schönste Schmuck!** für Veranden, Balkon, Fensterbretter usw. sind unstreitig meine weltberühmten echten

Gebirgshängenelken!

illustrierte Preisliste hierüber, sowie anderen Balkon-, Gartenpflanz. u. Blumensam. gr. u. kl.

A. Gnadl, Versandgärtn. Trudering 199 Oberb.

Jalousie-Bänder, Ketten u. Gurte, Stellketten

Fluchtstäbe, Meßlatten, Nivellierlatten, Gerüststricke, Carbolineum.

August Hagenkötter Elberfeld, Aue 6/6a

---

5 Tage zur Probe

und mit Garantie-Rückgabeschein bei Nichtgefallen. Liefere ich überallhin

Schuhe u. Stiefel

für Herren u. Damen, auch Fabrikate, gut sagend. Anzahlung u. bequeme Wochenraten von nur

1.— Goldmark

Ebenfalls gegen Teilzahlung und zur Probe liefere ich Herren-

Gummi-Mäntel

in allen Stoffarten, bester Ersatz für alle teuren Ueberzieher usw. Preisliste gegen Portoerstattung.

Walter E. Gerth Berlin S 42 Postfach 158 B

b447

Hotel zur Post

ELBERFELD

Freitag 7. Mai, abends 8 Uhr

Großer Opern- und Operetten-Abend

Kapelle: Edwin Schäffer

Post-Wein-Stuben

Schwanenstr. 34

4-Uhr-Tee

TANZ-TRIO

b120 **E. Hübner.**

Heute zum letzten Male!

Circus

Carl Hagenbeck

Stellingen-Hamburg

z. Zt. **Barmen, Carnasperstraße.**

Heute 8 Uhr abends: b3646

Großer Abschieds-Abend

mit dem ganzen Hagenbeck-Spielplan.

Vorverkauf für Barmen: Zigarren-Pavillon in der Vorhalle des Hauptbahnhofs, Fernruf 880; **für Elberfeld:** Reisebüro Leonh. Tietz, außerdem ab 10 Uhr ununterbrochen an d. Hagenbeckkassen.

Fahrräder werden aufbewahrt.

Ufa Palast Barmen

Lebendige Dinosaurier im Film

bringt unser neuer Spielplan!

Es ist erstaunlich,

mit welcher Naturtreue man diese Ungetüme und Urzeit-Riesen einer vor

10 Millionen Jahren

bestandenen Welt für den Film wiedererstehen und zu neuem Leben hat kommen lassen.

Morgen Freitag

bis einschl. Donnerstag 13. Mai

bringen wir neben einem vorzüglichen Beiprogramm

dieses filmtechnische Wunderwerk als Erstaufführung für das Wuppertal!



Die verlorene Welt

Ein phantastischer Abenteurerfilm nach d. Roman v. Conan Doyle.

Dieser große First-National-Film der UFA zeigt:

Die Abenteuer eines deutschen Forschers in verlorenen und wiedergefundenen Gebieten.

Die Kämpfe eines Liebespaares der Jetztzeit mit den gewaltigen Riesen der Urzeit sind

das Spannendste, das Sie je gesehen haben!

Hierzu:

Der Ehe ewiges Einerlei!

Die Geschichte einer Ehe, wie sie nicht sein sollte. In 7 Akten!

Die neue Ufa-Wochenschau!

Freikarten ungültig.

Dafür bleiben kleine Eintrittspreise bestehen.

Bis 3 Uhr: 0.80 Mark bis 2.50 Mark.
Ab 3 Uhr: 1.00 Mark bis 3.00 Mark.
Arbeitslose zahlen 0.50 Mk.

Jugendliche haben Zutritt zu dem Groß-Film „Die verlorene Welt" um 3½ Uhr und um 6½ Uhr.

MONOPOL

ELBERFELD ☞ HOFKAMP 50

Ab Freitag

3 Filme 3

wovon man spricht.

Einen Erfolg gewaltiger Art erringt

Eddie Polo

in einem sensationellen, gewaltigen Filmwerk

Der wandernde Schatten

Der brennende Schacht

10 Akte — Gewaltiger Abenteuerfilm voller Spannung — 10 Akte

Diese zehn Akte gelangen in jeder Vorstellung zur Vorführung, es ist die aufsehenerregende Fortsetzung des

Geheimbundes

In diesem Teilen übertrifft **EDDIE POLO** sich selbst. Sie entwickelt sich eine Spannung bis zum letzten Akte und setzt den Zuschauer in eine geradezu atemberaubende Erregung.

Ferner zeigen wir:

In den Händen eines Falschmünzers

(So spielt das Leben)

Ein dramatisches Filmwerk mit sensationellen Einschlag in 6 Akten.

In den Hauptrollen:

Fritz Greiner ..... **Margit Barnay**

Robert Scholz.

Sonntag gelangt das vollständige Programm zur Vorführung.

Versäumen Sie nicht, unseren erstklassigen Spielplan zu besichtigen.

1172

Film-Palast

Ab Freitag

in unserer grossen Fox-Woche

Tom Mix im Damenstift

Ein Sensationsfilm ersten Ranges in 7 Akten.

Der berühmteste Cowboydarsteller des Westens, der galante Tollkopf. Sie kennen ihn als Meisterschützen, als heldenhaften Reiter, als feurigen Liebhaber u. als furchtbaren Rächer der Unterdrückten. Aber Sie kennen ihn noch nicht als Erben eines Damenpensionats, in dem 70 alte Frauen leben.

1188



Elberfeld!!

Ferner:

„Das Schloss der einsamen Menschen"

Der Roman einer Ehebrecherin

7 Akte! 7 Akte!

Mit grausamer Logik werden die Erlebnisse eines Mannes aufgebaut, der im Innersten rein und schuldlos ist und doch Mord und Ehebruch schweigend auf sich nehmen muß.

Außerdem eine ganz tolle Groteske:

Der Dynamit-Ede

und die bekannte

TRIANON-WOCHE

Detail-Verkauf!

Prima Qualitäten!

Weinbrand	M 1.20
Goldkorn	M 2.70

b. Liter, aber nur von 5 Liter an auswärts. Gefällige Leihweise.

Weißwein	M 1.20
Rotwein	M 1.20
Apfelwein	M 0.55
Tresterwein	M 1.65
Johannisbeerwein	M 1.10
Heidelbeerwein	M 1.10
Kirschwein	M 1.10

alles per Liter.

Himbeergeist	M 1.20
Zitronensaft	M 1.20

per Kilogramm, ohne

C. Kubsch, Elberfeld

Steinstraße 22.

Wein- u. Spirituosen-Großhandlung.

Billig! Billig! Billig!

Einschlag-Eier!

Elberfeld, Adersstraße 32.

Strümpfe

nur prima Qualität

A. Bruchhaus,

Elbf., Herzogstr. 6

Kulturfilm-Vorstellung des Modernen Theaters Elberfeld

Sonntag vormittag 11 Uhr:

(Kassenöffnung 10½ Uhr)

1.

Wochenschau.

2.

Der neueste Naturforbenfilm:

In Neptuns Reich.

(Herrl. Tiefseefarbenaufnahmen.)

3.

Letzte Wiederholung:

Die

Wiskottens

nach dem Heimatromane aus dem Wuppertal von

Rudolf Herzog

Wie Rudolf Herzogs ursprünglichster u. meistgelesener Roman der Gegenwart, **im Wuppertal** spielt ist auch seine Kinoverfilmung gleichwertige und voraussichtlich passende Verfilmung heimatlichen, zwar nur in Stadt- und Landschaftlichen Aufnahmen aus dem Wuppertal und den benachbarten Städten aus dem schaffenden Leben der Fabriken u. Kontore und Gasthäusern der Charakterisierung der Eigenart des Menschenschlages.

Orchester-Musik

Kleine Preise:

0.50, 1.00, 1.50 Mk.

Jugendliche haben Zutritt!

1170

Schluß! Ausverkauf

Ausnahme-Angebot:

Prima Liköre

aus Kognak

per ½ Flasche Mk. 2.40 einschließlich Glas und Steuer.

Elberfeld, Friedrichstraße 62 und **Hofkamp 39, I.**

Café Holländer

Freitag den 7. Mai:

Moderner Abend

der Künstler-Kapelle

Willy Bahl.

Sonntag Frühkonzert.

1175

Regt.-Appell ehem. 131er und Korps-Appell des 16. u. 21. Armee-Korps.

Alle ehem. 131er sowie Angehörige anderer Truppenteile des 16. u. 21. A.-K. — Witwen oder Kriegshinterbliebene — werden zum Regiments- und Korps-Appell am 12. u. 13. Juni in Zoppenau (Rheinwiese) weiter, werden hiermit zur Anmeldung in die Teilnehmerliste eingeladen am **Sonntag den 8. Mai, vorm. 10 Uhr**, im Restaurant Rheinhöhle, Barmen, Fritz-Eberstraße (früher Bahnhofstraße).

Elegante Damenhüte

in allen Farben, ebenso alle Sorten Stroh- und Filzhüte werden wie neu umgearbeitet und in 2 Tagen geliefert.

Wiener Umpressen, Bruch- und Kopfform

Oswald Hahn Nachflg.

Anfertigung feiner Damen- und Herren-Bekleidung

Elberfeld, Hofaue 22, Tel. 1478

U.T

Elberfeld Herzogstr.

Unser dieswöchiger Spielplan wird zweifellos jeden Besucher erfreuen, da eine große Anzahl deutscher Künstler in die Erscheinung tritt und zwar:

Johannes Riemann ..... **Lucy Doraine**
Manni Weiße ..... **Erich Kaiser-Titz**
Mia Pankau ..... **Eugen Klöpfer**
Louis Ralph ..... **Margarethe Kupfer**
Rudolf Klein-Rogge usw.

19 Akte. Unser Programm umfaßt **19 Akte.**

Der Mann seiner Frau

Ein Drama der Leidenschaft in 6 Akten.

Von den ersten Kritikern in den verschiedensten Ländern ist dieser Film als eine Spitzenleistung der deutschen Industrie anerkannt worden. Dieser Großfilm schildert eine Frau, die in ihrem Bestreben, ihrem Manne seine Karriere ebnen zu helfen, etwas gewagte Mittel anwendet.... Ausstattung, Spiel, Handlung und Photographie steh. auf ganz **besonderer** Höhe.

Hierzu bringen wir:

Raffles, der Juwelenmarder

Spannendes Detektiv-Abenteuer in 6 Akten. Ein Filmwerk, wie es sensationeller seit langer Zeit nicht gesehen worden ist, ja wie es uns in nächster Zukunft und sobald auch kaum wieder beschert werden wird.....

Außerdem: 1168

Abschaum der Großstadt

Das nächtliche Leben tut sich auf in 7 Akten. Rasendstes Tempo des erbittertsten Existenzkampfes wechselt mit tollstem Taumel wilder Szenen ab: in den Stätten der Vergnügungen, der Bars, Dielen und Tanzstätten.

Sonntag gelangt das vollständ. Programm z. Vorführung.

Zur Beachtung.

Wir weisen ganz besonders auf unsere ermäßigten Eintrittspreise hin. — **Bis 5 Uhr:**

2. Platz statt Mk. 1.00 ..... nur Mk. 0.70
1. Platz statt Mk. 1.50 ..... nur Mk. 1.20
Balkon statt Mk. 2.00 ..... nur Mk. 1.70
Loge statt Mk. 3.00 ..... nur Mk. 2.50

Sonntag 11-1 Uhr Frühvorstellung zu kleinen Preisen. Jugendliche haben Zutritt.

Freibank Freitag ab 1 Uhr **Verkauf v. frischem Fleisch**

2142 Schlachthofdirektion E

Wählt Kannegießer's



Qualitäts-Kaffee

die Marke der Kenner!

Kampmanns

die Besten — der Welt

Mieten

Sie bei mir eine Waschmaschine, diese ist in 6 Monaten Ihr

Eigentum!

Alleinverkauf **nur**

Elberfeld, Hofkamp 7a.

Waschmaschinen die Besten der Welt

Wer Stoffe selbst liefert,

erhält Anzug oder Paletot, bei billigster Berechnung und tadelloser Ausführung, mit guten Zutaten bei:

Joh. Korintenberg, Elb., Lucasstr. 21 III

SELBSTRASIERER

gebrauchen die Edelstahlklingen 10 Stück 1.35, Stück 0.15

C. Pasturn, Elberfeld, Herzogstr. 41.

Verkehrstage in Barmen.

Samstag den 8. Mai:

Eröffnung der Kochkunst-Ausstellung mit Lunapark

Geöffnet bis 17. Mai.

50jährige Jubelfeier des Unterbarmer Sängerbund. Abends großer Fackelzug und Blumenkorso bei Berg. Radsportverein. **Stadttheater:** 7½ Uhr Volksvorstellung „Martha" zu ermäßigten Preisen.

Sonntag den 9. Mai:

Vormittags 11 Uhr in allen Stadtteilen Promenaden-Konzerte. Auf dem Rathausvorplatz: Vereinigte Männer-Gesangvereine des Rhein. Sängerbundes Ortsgruppe Barmen (über 1000 Sänger) und des Elberfelder Musikvereins e. V.

Nachmittags: Stadthalle, Doppelkonzert des Männer-Gesangvereins „Laetitia" Elberfeld und des Elberfelder Musikvereins. Stadion Lichtenplatz: Große Radrennen.

Abends 7 Uhr **Stadttheater:** „Als ich noch im Flügelkleide".

Donnerstag den 13. Mai (Himmelfahrtstag):

Vormittags 11 Uhr Stadthalle: Doppelkonzert. Barmer Sängerchor und Barmer Orchester.

Nachmittags 4 Uhr: Großes Gartenfest. Konzert des Barmer Sängerchors u. Barmer Orchesters. Abends: Brillant-Feuerwerk-Illuminationen.

Im Stadion Lichtenplatz: Handball- und Fußball-Wettspiele.

Abends 7 Uhr **Stadttheater:** „Als ich noch im Flügelkleide".

Sonntag den 16. Mai:

Vormittags 11 Uhr auf dem Rathausvorplatz Konzert der Kapelle der Schutzpolizei Barmen und des Barmer Sängerchors.

10½ Uhr: Großer Staffellauf Schwelm-Barmen vom Barmer Stadtverband für Leibesübungen. Zusammentreffen auf dem Rathausvorplatz.

11½ Uhr: Wiederbeginn aller Sportvereine.

Nachmittags 4 Uhr: Großer Blumenkorso der dem Verband für Leibesübungen angeschlossenen Vereine wie Barmer Reit- und Fahrverein, reitende Abteilung der Schupo, Radfahrer, Motorräder, Automobile und Gespanne.

Abends 7 Uhr **Stadttheater:** „Liebesverbot", Op. von R. Wagner.

Große, sehenswerte Schaufensterausstellungen der Barmer Geschäfte. Ausführliches Programm kostenlos im Verkehrsverein, Barmen, Fritz-Eberstraße 8; nach außerhalb franko. 1289

„Kuntega"

Große Kochkunst-Ausstellung

8. bis 17. Mai **Barmen** (Schlachthofgelände)

Protektorat: Herr Oberbürgermeister Dr. Hartmann, Barmen Vorsitzender des Ehrenausschusses: Herr Regierungspräsident Bergemann, Düsseldorf. Tägl. geöffnet von vorm. 10 bis abends 9 Uhr. Musterküche, moderne Feinbäckerei sowie Metzgerei in Betrieb.

Abt. I: Industrie 7987a
Abt. II: Lebensmittel, Genußmittel
Abt. III: Kochkunst
Abt. IIIa: Der gedeckte Tisch
Abt. IV: Die behagliche Gaststätte.

Großer vornehmer Lunapark: Wasser-Rutschbahn, The Whip, Rolls-Rolls, Hippodrom, Autodampfbahn etc.

Wer an

Asthma, Bronchialkatarrh

leidet, dem teile ich völlig kostenlos mit, wodurch ich von einem mehrjährigen Leiden gänzlich befreit wurde.

Fritz Kleine, Kaufmann, Bonn, Ellerstraße 67.

Das Technische Blatt

Nummer 18 — Beilage zum General-Anzeiger für Elberfeld-Barmen — 6. Mai 1926

Kalender der Technik.

6. 5. 1836. Max Eyth, der Dichter-Ingenieur und Begründer der Deutschen Landwirtschaftsgesellschaft, zu Kirchheim am Teck geboren.

7. 5. 1855. Oskar von Miller, der Gründer des Deutschen Museums in München, dort geboren.

7. 5. 1856. In Preußen wird das Dampfkessel-Revisionsgesetz erlassen.

8. 5. 1801. Der Stahlwarenhändler Peter Daniel Peres in Solingen, der Erfinder der Schwarzpolitur des Stahls, richtet an die Herzogl. Regierung in Düsseldorf ein Gesuch um Gewährung von Rechten für die Anlage und den Betrieb seiner Stahlwarenpoliturmühle in Solingen.

9. 5. 1837. Adam Opel, der es vom Schlossermeister zum Nähmaschinenfabrikanten und 1886 zum Fahrradfabrikanten brachte, zu Rüsselsheim geboren. Er war der Begründer der Opelwerke.

11. 5. 1686. Gabriel Daniel Fahrenheit, berühmter Glasbläser und Begründer des gleichnamigen Thermometersystems, zu Danzig geboren. (Gest. 16. 9. 1736 zu Danzig.)

11. 5. 1848. Charles Hancock in Brompton erhält das britische Patent auf Gummisohlen.

12. 5. 1803. Justus v. Liebig, der Schöpfer der Agrikultur Chemie, zu Darmstadt geboren.

12. 5. 1864. Eine kleine Schar von Absolventen des von Beuth gegründeten Gewerbeinstituts gründen in Alexisbad im Harz den „Verein Deutscher Ingenieure".

Gas oder Elektrizität im Haushalt.

Diese Veröffentlichung bringt die Verwendung des Gases vom Standpunkt der Gasindustrie aus. Wir möchten nicht unterlassen, zu bemerken, daß bei zweifellos vorhandenen Vorzügen des Gases als Wärmequelle, besonders auch in wirtschaftlicher Hinsicht, doch auch den elektrischen Einrichtungen Vorzüge zukommen, die nicht einfach verschwiegen werden dürften. Gewiß ist Gas als Wärmequelle billiger als Elektrizität. Die Schriftleitung.

Nach den neuesten statistischen Erhebungen über die Strompreise in Deutschland stellt sich der Preis für Normalstrom, wie er für Lampen und die meisten Steckkontakte verwendet wird, auf etwa durchschnittlich 35—40 Pfg. Der für Heizzwecke und für die Zwecke der Warmwasserbereitung angebotene sogenannte Kraft- oder Nachtstrom stellt sich im Preise im Durchschnitt in Deutschland auf etwa 20 Pfg. Hierbei sind unberücksichtigt geblieben die von den meisten Elektrizitätswerken neben dem Strompreis noch erhobenen Zählergebühren oder Grundgebühren, welche der Abgeltung der Ablesekosten und der Kosten für die Zähleraufstellung dienen und den Strompreis, nach Gesamtkosten berechnet, umso höher belasten, je sparsamer der Stromverbrauch im einzelnen ist.

Es ist nicht zu verkennen, daß die Elektrizität im Haushalt außerordentlich Wertvolles leistet, sobald sie sich auswirkt bei der Inbetriebsetzung der verschiedenartigsten Kleinmotoren für Staubsauger, Ventilatoren, Föhnapparate, Haarschneidemaschinen und dergleichen mehr, und es ist auch nicht zu leugnen, daß elektrische Beleuchtung sich auf Grund bestimmter Annehmlichkeiten, die sie hat, sehr stark einbürgert, trotzdem man über ihre Kosten, insbesondere im Verhältnis zur Gasbeleuchtung, meist irriger Auffassung ist: elektrische Beleuchtung ist auch heute noch in den weitaus meisten Fällen nicht unbeträchtlich teurer als Gasbeleuchtung. Immerhin: die für Beleuchtung aufzuwendenden Beträge fallen nicht in so starkem Maße ins Gewicht, wie das der Fall ist für jene Mittel, welche aufgewandt werden müßten, sobald die Elektrizität als Wärmequelle eine nennenswerte Verbreitung fände. Gewiß, man kann elektrisch heizen, man kann elektrisch kochen, man kann elektrisch seine Wäsche besorgen lassen, aber betrachtet man diese Dinge bei Licht, so sind sie noch nicht sehr viel mehr als Laboratoriumsangelegenheit oder als Liebhaberei.

Am deutlichsten sprechen wohl Zahlen, die in gemeinsamer Arbeit der zentralen Vereinigungen der Elektrizitäts- und der Gaswerke in der Schweiz angestellt und gemeinsam veröffentlicht worden sind. Dort hat man eine Woche lang genau die gleichen Gerichte in genau den gleichen Mengen nebeneinander auf schlechtem und gutem elektrischen und schlechtem und gutem Gaskocher hergestellt und den Energieverbrauch kontrolliert.

Für Frühstück, Mittag- und Abendessen für vier Personen (zwei Erwachsene und zwei Kinder von 12 und 13 Jahren) verbrauchte man dabei binnen einer Woche 25 bezw. 25.6 Kilowattstunden Strom, auf der anderen Seite 6.7 bezw. 6.6 cbm Gas. Das ist auch ganz natürlich, denn mit einer Kilowattstunde elektrischen Stroms kann die Hausfrau nicht mehr als 864 sogenannte Wärmeeinheiten kaufen, von denen sie, je nach dem wie ihr Gerät beschaffen ist, 400 bis etwa 780 ausnutzt. (Bei guten elektrischen Geräten pflegt man 80 Prozent Ausnutzung des Stromes zu rechnen.) In einem Kubikmeter Gas dagegen erhält sie im Durchschnitt 4200 Wärmeeinheiten, von denen sie wenigstens 2000 bis 2600 etwa für sich auch wirklich ausnutzt. Man ersieht daraus, daß das Gas, selbst wenn die Elektrizität ebenso wenig kostete wie das Gas, trotzdem als Wärmeträger bei dem heutigen Gerät immer noch das 3- bis 5-fache hergibt. Dazu kommt aber, daß der elektrische Heizstrom, wenn man ihn recht betrachtet, d. h. auch die sogenannten Grundgebühren auf ihn mit berechnet, gewöhnlich erheblich teurer ist als Gas. Was die Elektrizität in Form von Wärme im Haushalt leistet, das leistet ebenso wohl, nur billiger, auch das Gas. Man kann nicht nur mit Gas wesentlich rascher die verschiedenartigsten Gerichte kochen, braten, backen, dünsten und grillen, sondern auch erheblich billiger bügeln, den Waschapparat betätigen und heizen. Die Bequemlichkeit ist dabei beim Gas ebenso groß wie beim Strom, die Kontrollierbarkeit und Betriebssicherheit dagegen erheblich größer, wenn man z. B. an die häufigen Kurzschlüsse in den elektrischen Leitungen denkt. Die erwähnten Gasapparate, welche der Wärmeübertragung dienen, sind auch in ihrer Anschaffung billiger und ihrer technischen Struktur nach solider, als das mit zarten Zuleitungen, Heizwiderständen und dergleichen zwangsweise arbeitende Elektrogerät.

Nochmals: Bei ruhiger Beurteilung der Lage ist man weit entfernt davon, die ausgezeichnete Verwendbarkeit der Elektrizität für den Kleinmotor zu leugnen, weit entfernt davon, Annehmlichkeiten und Variationsmöglichkeiten des elektrischen Lichtes abzustreiten, aber man erkennt umso klarer, daß das Gesamtgebiet der Wärmeübertragung im Haushalt dem Gas gehört.

Wie die Dinge im Ausland stehen, erweist sich gerade in der Schweiz dadurch, daß dort, trotzdem der Strom auf Grund der fast ausschließlichen Verwendung von Wasserkräften sehr billig abgegeben werden kann, die Gasentnahme ständig in weiterem Anstieg begriffen ist, und daß auch in Deutschland in vielen Orten, welche wohl Elektrizität, noch nicht aber Gas besitzen, der dringende Wunsch rege ist oder bereits in die Tat umgesetzt wird, auch Gasversorgung zu erhalten.

Der Staubsauger.

Eine kritische Betrachtung.

Gemeint ist der Staubsauger für den Haushalt, zur Reinigung von Teppichen, Möbeln, Vorhängen und Wänden, der sich dauernd in steigendem Maße als unentbehrliches Hilfsmittel der Hausfrau einbürgert. Dieser nützliche Apparat sollte heute in keinem Haushalt fehlen, allein schon aus gesundheitlichen Gründen.

Wenn dann auch noch so vielerlei verschiedenartige Systeme angepriesen werden und jedes als

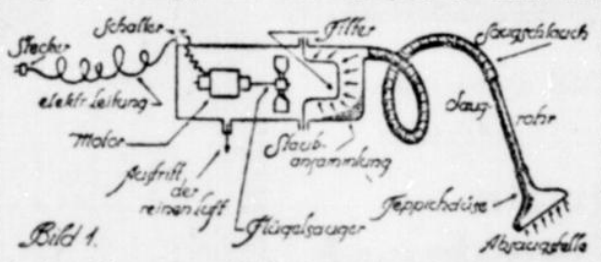


Bild 1.

das beste, dann müssen die Käufer stutzig werden, was dem sonst guten Rufe dieses so prächtigen Apparates nicht gerade förderlich sein dürfte. Ein Versuch, ihn im Hausierhandel zu verkaufen, dürfte sich bald überlebt haben, aber die vielen Sorten von Staubsaugern werden erst verschwinden, wenn sich durch längeren Gebrauch die Nachteile zeigen, welche vielen einzelnen Apparaten anhaften, und dann werden sich langsam und sicher die besten Konstruktionen von selbst durchsetzen und den Markt beherrschen.

Um den Käufer mit dem Wesen des Staubsaugers und seinen verschiedenen Sorten vertraut zu machen und sein Urteil beim Kauf zu schärfen, sei hier einiges über dieses neue technische Hilfsmittel der Hausfrau gesagt.

Also jeder Staubsauger besteht in der Hauptsache aus der Maschine, das sind der Motor und der Flügelsauger, aus dem Filter und der Saugleitung, die sich aus Schlauch, Rohr und Düse zusammensetzt. Der Grundgedanke, der die Arbeitsweise des Staubsaugers beherrscht, ist bei allen Sorten derselbe, und zwar folgender: Durch die Saugleitung wird der Staub mit Luft vermengt, aufgesaugt und dieses Gemenge dann durch den Filter bezw. den Staubsack gezogen. Dort werden Luft und Staub gefiltert, das heißt voneinander getrennt, dann die reine Luft wieder ausgeblasen und der Staub im Behälter gesammelt. Die Saugarbeit besorgt der flügelförmige Sauger, welcher von einem kleinen elektrischen Motor angetrieben wird. Dem Motor wird der Strom durch eine elektrische Leitungsschnur zugeführt, welche am Ende einen Stecker hat, der in einen beliebigen Wand- oder Lampenkontakt eingesteckt wird. Für die verschiedenen Zwecke der Saugarbeit sind dem Sauger auch verschiedene Düsen beigegeben, welche jeweils anzubringen sind. Bild 1 zeigt schematisch Zusammensetzung und Arbeitsweise, wie sie bei allen Sorten auftreten.



Bild 2.

Da, wie gesagt, die Arbeitsweise überall dieselbe ist, auch die Hauptbestandteile bei allen Staubsaugern die gleichen sind, so besteht der Unterschied bei den einzelnen Sorten nur in der verschiedenen Anordnung der Einzelteile und in der äußeren Form. Bei Abwägung dieser Unterschiede ergeben sich vier Grundformen: erstens der fahrbare, zweitens der tragbare, drittens der rollende und viertens der feststehende Staubsauger.

Der „fahrbare" Staubsauger (Bild 2) trägt seine Maschine im Fahrgestell, der Filter hängt frei neben der Lenkstange, und die Teppichdüse ist direkt am Fahrgestell angebracht. Hat man ein Möbelstück abzusaugen, so muß die Teppichdüse abgenommen und an ihre Stelle ein Saugschlauch mit Möbeldüse oder Fugendüse eingesetzt werden. Für das Absaugen von Vorhängen und Wänden muß noch ein Saugrohr dazwischen gebracht werden, um damit auch hoch genug hinauflangen zu können.

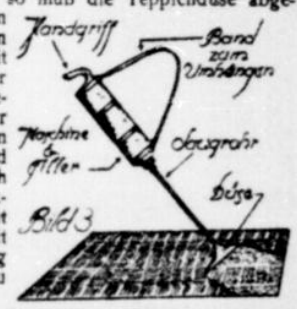


Bild 3

Der „tragbare" Staubsauger (Bild 3) wird beim Teppichsaugen am Handgriff gehalten und geführt, während er beim Absaugen von Möbeln und Vorhängen an einem Bande um den Hals getragen wird. Maschine und Filter sind in dem trommelartigen Gehäuse untergebracht. Am unteren Ende des Gehäuses sind dann, der jeweiligen Saugarbeit entsprechend, Saugschlauch oder Saugrohr mit passender Düse einzusetzen.

Der „rollende" Staubsauger (Bild 4) birgt die Maschine und den Filter in dem birnenförmig am Boden rollenden Gehäuse. Hier steht der Saugschlauch dauernd mit dem Gehäuse in Verbindung, an seinem Ende ist die Möbeldüse befestigt. Soll ein Teppich abgesaugt werden, so ist in die Möbeldüse das Saugrohr mit Teppichdüse einzustecken.

Der „feststehende" Staubsauger (Bild 5) trägt in dem mit Traghenkel versehenen Topfgehäuse die Maschine und den Filter. Am Gehäuse seitlich ist ein Anschlußstutzen angebracht für den Saugschlauch, der beim Arbeiten stets angeschlossen bleibt. Nur am anderen Ende des Schlauches werden Saugrohr mit Düsen oder die Düsen allein eingesteckt, je nachdem die Arbeit es erfordert.

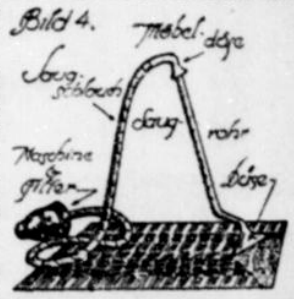


Bild 4.

Wenn jetzt ein Vergleich gezogen werden soll, so müssen zwei grundsätzliche Forderungen gestellt werden: 1. die empfindlichen Teile, wie Maschine und Filter, müssen gut geschützt untergebracht sein, damit sie vor Schaden bewahrt sind; 2. muß der Apparat leicht zu handhaben sein. Der Reihe nachgehend, ist für den „fahrbaren" Staubsauger festzustellen, daß die Maschine gut geschützt untergebracht ist, dagegen der freihängende Filter gar nicht geschützt ist, ferner daß sich der angesaugte Staub im Filter selbst sammelt, wodurch die Wirkungsweise desselben vermindert wird wegen Verringerung der Filterfläche. Bei der Handhabung des Apparates wird es nicht leicht sein, in kleineren Wohnungen mit dem Fahrgestell überall um und unter die Möbel zu kommen. Dagegen ist er für große Räume und besonders lange Korridore wegen bequemen Hin- und Herfahrens vorteilhaft zu verwenden.

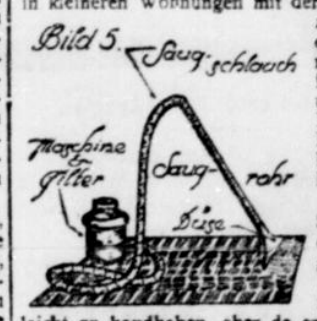


Bild 5.

Der „tragbare" Staubsauger hat alle empfindlichen Teile geschützt untergebracht und ist auch im übrigen sehr leicht zu handhaben, aber da er bei jeder Arbeitsweise getragen wird, besteht stets die Gefahr, daß er einmal fällt und dann die Maschine Schaden leidet. Ferner wird das Tragen einer mit Geräusch laufenden Maschine weibliche Personen nervös machen, wenigstens anfangs oder wenn auf einer Leiter stehend zu arbeiten ist. Da der angesaugte Staub sich im Filter selbst sammelt, wird auch hier die Wirksamkeit desselben verringert.

Der „rollende" Staubsauger hat Maschine und Filter im Gehäuse geschützt untergebracht und ist auch handlich, nur tritt hier durch das Rollen des Apparates am Boden die Gefahr eines Stoßes auf und damit die Möglichkeit von Schäden an der Maschine. Außerdem kann auch das leichte Gehäuse selbst verletzt werden, wodurch Undichtigkeiten auftreten. Ferner wird durch Sammeln des Staubes im Filter selbst auch hier die Wirksamkeit desselben leiden.

Der „feststehende" Staubsauger hat Maschine und Filter in einem kräftigen Topf-Gehäuse geschützt untergebracht und ist auch bequem zu handhaben. Da er den abgesaugten Staub nicht im Filter, sondern unabhängig im Gehäuse sammelt, kommt hier die Wirksamkeit des Filters voll zur Geltung. Nachteilig ist nur, daß er beim Absaugen großer Flächen immer wieder ein Stück weiter getragen werden muß; dem könnte aber leicht abgeholfen werden durch Anbringung von drei drehbaren Laufrädchen, ähnlich den Fußrollen an Möbeln.

Die Hausfrau suche nun das Beste aus, das natürliche Gefühl wird sie schon richtig leiten. Man lehne Hausierer ab und kaufe in offenen, soliden Fachgeschäften, die in der Lage sind, bei etwa eintretenden Reparaturen und dem ab und zu notwendigen Kohlenwechsel am Motor diese Arbeiten selbst und sofort ausführen zu können, ohne Verschickung nach einer auswärts gelegenen Fabrik.

Ueber die Wartung des Staubsaugers sei noch gesagt: Kein Teil werfen, den Stecker in die Dose fest einfügen, die Stelle, wo der Motor sitzt, ab und zu anfühlen, ob sie heiß wird. Warm darf sie werden, wenn sie aber heiß wird, muß ein Fachmann nachsehen, evtl. Kohlen auswechseln. Den Motor nach Abschaltung erst ganz zur Ruhe kommen lassen, ehe man wieder einschalte. Der Filter oder Staubsack sehr oft reinigen, je öfter, desto besser die Wirkung des Apparates.

Man darf damit rechnen, daß dieser Apparat als unentbehrliches Hilfsmittel der Hausreinigung in wenigen Jahren fast in jedem Haushalt zu finden sein dürfte. Es trägt dazu bei, die Menschen hinzuweisen auf die Gefahr des Staubes und die Notwendigkeit seiner Beseitigung. Es erleichtert eine häufigere Reinigung und damit die Neigung zur Sauberkeit.

Verantwortl. für das Techn. Blatt: Dr.-Ing. Beisner.

Ihre Kinder haben Würmer!

Machen Sie eine Frühjahrswurmkur mit „Drogella-Wurm-Perlen" Preis M 1.- in Apotheken u. Drogerien erhältlich

e154

„Trumpf" Rasiermesser

Die Marke feinster Qualität für den Selbstrasierer
Weitgehendste Garantie. 1377

C. A. Bütters Elberfeld, Telephon 5296 Turmhof 4.



Arbeiter-Kontroll-Uhren
Verkauf. Reparaturen.
Beratung durch Fachmann.
Rud. Hasbach
gepr. Uhrmachermeister.
Elberfeld,
Mühlenstr. 31, I
Uhren-Etage.
Fernspr. 7628.
Daselbst 2 gebr. A.-K.-Uhren billig zu verkaufen.



Großer
Preis-Abbau!
D.K.W. Dreiradwagen
:: guter Bergsteiger ::
Auto Merkur, Barmen

Tapeten-Sonder-Angebot!
Große Posten moderner Tapeten in leichter u. schwerster Ausführung zu
Serien-Preisen von 25, 35, 50, 75 u. 95 ₰
Gut lackierte Linkrusta-Imitation von **1.75** an.
Beachten Sie meine Schaufenster!
Verkaufsstelle der Elberfelder Tapeten-Fabrik
Telephon Nr. 7455 **Elberfeld** Bachstraße 113

Ansichtspostkarten n. jed. Foto und farbig, sowie Neuanfertigung
Photograph. Aufnahmen und Klischees
v. Maschinen, gewerbl. Gegenständen, Innen- und Außen-Architekturen
Wilh. Füße G. m. b. H. **Barmen. Tel. 537.**

Auf Teilzahlung
u. bequemen Wochen- od. Monatsraten liefere ich erstklassige
Fahrräder 7 Tage z. Ansicht
Verlangen Sie Preisliste.
Th. Tillner, Hannover 29/14.

Reklame-Schilder jeder Art, Blechwaren, Transparente schnell u. preiswert
Schilder-Quaz,
Elberfeld, Grünstr.
Tel. 1681. 16490

Gelbfleischige Speisekartoffeln
gesunde einwandfreie Ware, ohne Flecken
10 Pfd. 30 Pfg., Zentner 2.80 Mark.
Händler billiger.
P. Schöpp, Elberfeld, Karlstr. 16
Telefon 7767.

Weißes Einwickel-Papier billig abzugeben **Elberfeld, W.-Ratingerstr. 50**

Statt Karten.

Erich Stange
Margarete Stange geb. Bremmer
Vermählte

Elberfeld, Franzenstr. 28, den 7. Mai 1926.

Statt Karten.

Paul Meckenstock
Emmi Meckenstock geb. de Brün
Vermählte

Elberfeld, den 7. Mai 1926.

Statt jeder besonderen Anzeige.

Dienstag mittag 12½ Uhr entschlief plötzlich und unerwartet mein lieber Mann, mein guter Sohn, Bruder, Schwager, Onkel, Neffe und Vetter

Herr

Albert Seute

im 47. Lebensjahre.

Im Namen der trauernden Hinterbliebenen:

Elisabeth Seute
geb. Bielefeld.

Barmen-R. (Berlinerstr. 141), Leichlingen, Schweim, Bonn.

Die Beerdigung findet Freitagnachmittag um 5 Uhr von der Leichenhalle des evgl. Friedhofes in Schweim aus statt.

Gestern nachmittag verschied nach langem, schwerem Leiden unser Patroneur

Herr

Emil Röntgen

in seinem 67. Lebensjahre.

In dem langen Zeitraum von 52 Jahren hat der Verstorbene in treuer Pflichterfüllung und mit großer Schaffensfreudigkeit seine ganze Kraft unserem Hause gewidmet.

Wir werden sein Andenken in Ehren halten.

Seidenindustrie Schniewind A.-G.

k6508

Nach schwerem Leiden entschlief gestern nachmittag unser Kollege

Herr

Emil Röntgen

in seinem 67. Lebensjahre.

Während seiner 52 jährigen beruflichen Tätigkeit haben wir den Verstorbenen auf Grund seiner vortrefflichen Charaktereigenschaften und seiner vorbildlichen Arbeitsfreudigkeit hochschätzen gelernt.

Er wird daher in unserem Gedächtnis fortleben.

Das Personal der Firma Seidenindustrie Schniewind A.-G.

k6508

Statt besonderer Anzeige.

Heute morgen 8½ Uhr entschlief sanft nach langem Leiden, jedoch plötzlich und unerwartet, mein lieber, treuer Mann, unser guter, treusorgender Vater, Schwiegervater, Großvater, Bruder, Schwager und Onkel

Emil Herold sen.

im Alter von 65 Jahren.

Im Namen der trauernden Hinterbliebenen:

Bertha Herold geb. Müller
Emil Herold jun.
Karl Herold u. Frau Maria geb Dörrenhaus
Karl Herold als Enkel.

Elberfeld (Augustastraße 162), Düsseldorf-Gerresheim, Remscheid, Ronsdorf, den 5. Mai 1926.

Die Beerdigung findet am Freitag dem 7. Mai, nachm. 4½ Uhr, von der Kapelle des luth. Friedhofes an der Hochstr. aus statt.

Wir haben hier keine bleibende Stätte, sondern die zukünftige suchen wir.

Heute morgen 8½ Uhr entschlief sanft und gottergeben nach kurzer, schwerer Krankheit mein lieber Mann, unser guter, treusorgender Vater, Schwiegersohn, Bruder, Schwager u. Onkel

Herr Otto Winning

Wirt

im Alter von 44 Jahren 8 Monaten.

In tiefer Trauer:

Frau Otto Winning, Maria geb. Schmidt
und Kinder: **Otto, Werner** und **Irmgard.**

Barmen, Klingelholistr. 1, Dahlhausen-Ruhr, Kassel, Typebek (Rußland) und Hattingen, den 5. Mai 1926.

Die Beerdigung findet am Samstag dem 8. Mai, nachmittags 3 Uhr, vom Sterbehause aus statt.
Trauerfeier ½ Stunde vorher.
Sollte jemand aus Versehen keine Nachricht erhalten haben, so diene dieses als solche. 7995a

Am 4. Mai 1926 abends entschlief in Hersfeld infolge Schlaganfalles

Fräulein

Lina Lambert

Lyceallehrerin a. D.

früher am Lyceum Döppersberg.

Hermann Lambert
Postdirektor in Hersfeld.

d3725

Todes-Anzeige.

Gestern nachmittag 3½ Uhr entschlief sanft nach langem, schwerem, mit großer Geduld ertragenem Leiden mein lieber Mann, mein guter Vater, unser lieber Bruder, Schwager und Onkel

Gustav Schürmann

im Alter von 54 Jahren.

In tiefer Trauer:

Frau Anna Schürmann
geb. Glücks
Elfriede Schürmann.

Barmen (Schützenstr. 45), Berlin, M.-Gladbach, Harburg, Dortmund, Duisburg, den 6. Mai 1926.

Die Beerdigung findet am Samstag 8. Mai, nachm. 3½ Uhr, von der Kapelle des Unterbarmer Friedhofes aus statt.
Von Beileidsbesuchen bitten wir Abstand nehmen zu wollen.

Beinleiden.

Krampfadern, Salzfluß, Geschwüre, Geschwülste, Venenentzündung, Ischias etc. behandelt nach langjähriger Methode möglichst ohne Berufsstörung. **H. Boehnke,** Kb., Bahnhofstr. 82 (10-12 u. 3-5).

Nachlaß-Versteigerung

Freitag 7. Mai 26, nachm. 4 Uhr, versteigere ich in meinem Versteigerungslokal in **Elberfeld, Hofkamp 48** (Wilhelmstr.), im Auftrage des Testamentsvollstreckers, Herrn Notar Justizrat Dr. Geller in Elberfeld, u. a.:

176teil. Porz. Gb-Service, Kristall- und Bronze-Aufsatzsachen, sild. Kerzenständer, elektr. Lampen und Haushaltungsartikel. f6521

Wiederkauf,

bestd. Taxator u. Gerichtsschätzer, **Elberfeld, Hofkamp 56,** Telephon 512.

Bauplatz,

418 qm, a. d. Kronprinzen-Allee b. zu vk. Ang. u. 9569 Gst.*

Mein Haus, Elbf., Alsenstr. 10, ist sehr preisw. z. 1.-3.-29. ist frei. Herm. v. d. Mühlen, Ronsdorf, Telephon 200. *

Einfamilienhaus

mit allen modernen Einrichtungen, in freier Lage zu kaufen gesucht. Bevorzugt Brill, Südstadt oder Zoo. Angebote unter E 9695 an die Geschäftsst. d. Bl. w130

Besseres Miethaus,

West- oder Südstadt, gegen Kasse zu kaufen gesucht. Genaue Angaben erb. unt. Postfach 168, Elberfeld.

Kleineres Geschäftshaus in Barmen,

in sehr guter Lage, speziell für Lebensmittel-Branche geeignet, preiswert zu verkaufen. Ang. u. B 2775 an die Geschäftsst. d. Bl. men, Neuerweg 57.

Metallwarenfabrik

komplett eingerichtet mit fest. Kundschaft und laufd. Auftrag. günstig zu verpachten. Ang. u. B 594 an die B., Berlinerstr. 69.

Größ. Spitzenkopf (2fädig), mit Zubehör, Nr., sehr gute Maschinen, kompl. Satz, eing., zu verk. Suche Interessengemeinschaft mit tätig. Prakt. ob. Großbetrieb. Ang. E2376 G. 7995

Tiermarkt

Hunde verkauft billigst rupft, koupiert Katzen G., Karlstr. 25. Telephon 2319.

Rehpinscher, Glucke, 3 m. Kat. z. verk. Grünewaldberg 6.

Zwangs-Versteigerung.

Freitag den 7. Mai, 3 Uhr nachm., versteigere ich im Pfandlokale **Barmen, Beckmannshofstraße 1,** öffentlich meistbietend gegen Barzahlung: 7999a

60 Sitzen Fleischmaschinen, 1 Kordgarnitur, 1 Schreibtisch, 1 Koffer, 1 Grammophon, 1 Wurstschneidemaschine, 450 Stck. Unterputzschalter, 3000 Stück 4 Amp. Ausschalter, 1 Kredenz, 1 Sofa, 1 Bohrmaschine, 1 Gasherd, 1 Küchenschrank, 1 Kaminradiator, 20 Dtz. Paar Handschuhe, Bekleidungsstoffe und Kleider usw., 3 Nähmaschinen.

evtl. an Ort und Stelle: 1 Treibriemenfabrikationseinrichtung u. Marmorplatten.

Kiepke, Ger.-Vollz.

Freiw. Nachlaßversteigerung.

Am Freitag dem 7. Mai 1926, nachmittags 3 Uhr, versteigere ich in der Wirtschaft Biernand, **Barmen, Oberdörnerstraße 51:** 7996a

Posten Möbel: Nußb. Tür. Kleiderschrank, Waschkommode, nußb. Ausziehtisch, Salatisch, groß. Spiegel m. Konsole, Gas-Zimmerofen, mehr. Bilder, eich. Schreibtisch (Diplom.), mehrere Rohrstühle, 2 bessere Klubsessel, Chaiselongue, Plüschsofa und andere Möbel;

2. ferner: Schwere goldene Herren-Uhr (585 gest.) mit Schlagwerk, kompl. silbernes Besteck (72 Teile), bessere Kleider usw.
3. eine moderne Pitchpine-Küche.

Gerhard Hammelmann,
Auktionator und Taxator,
Barmen, Allee 212, Telephon 3268.

Zwangsverkauf.

Freitag den 7. cr. vorm. 12 Uhr, werde ich in **Siegershausch** an Ort und Stelle öffentl. meistbietend zwangsweise gegen Barzahl. versteigern:

1 Eisenfässer,
1 Fab Transparent-Lack. f261

Sammlung für Käufer 11½ Uhr an der Feldstraßen-Ecke.

2. Um 1 Uhr im Lokale Bergmann in Dornap:

1 Küchen-Anrichte.

Hartmann,
Obergerichtsvollzieh.,
Mettmann (Rhld.).

Großer Missions-Briefmarken-Verkauf.

Am 15. Mai 1926, nachmittags 3 Uhr beginnend, sollen im Gewerbehause der Stadt Köln die dort lagernden 5000 Kilo garantiert unsortierten Missions-Briefmarken, von Missionen, Klöstern usw. seit langen Jahren in der ganzen Welt gesammelt und mit vielen alten und seltenen Marken durch die Unterzeichnete ohne Unterschied des Wertes nach Gewicht verkauft werden. Interessenten erhalten vorher (etwa 1 Kilo) portofrei gegen Einsendung des Betrages (10—20 000 Stück) kostet 21 ℳ, 2 Kilo 30 ℳ, 4 Kilo 50 ℳ, 10 Kilo 100 ℳ. Kassa voraus, portofrei, sonst Nachnahme. Ausland nur Kassa voraus. a247

Briefmarken-Ein- und Ausfuhr, G. m. b. H., Köln-Gewerbehaus Nr. 170. (Größtes Unternehmen dieser Art.

b139



Kräftiger Seidenflor mit Naht, Doppelsohle, Hochferse, mod. Farben ..... 95 ₰

Eleganter Seidenflor, sehr feinfädig, Doppelsohle, Hochferse, moderne Farben 1.50

Waschseide, moderne Farben, Doppelsohle, Hochferse 2.50

Waschbare Dauerseide, Doppelsohle, Hochferse, sehr haltbar 2.75

Pk. Freudenberg
ELBERFELD · WALL z. HERZOGSTR.

b39

Gutschein

Nur gültig bis 15. Mai 1926.

Schneiden Sie diesen Gutschein bitte aus und liefern Sie ihn in der nächsten Apotheke oder Drogerie ab. Sie erhalten dafür eine Probepackung Kukirol-Fußbad im Werte von 30 Pfennigen zu Versuchszwecken gratis.

Machen Sie diesen Versuch, der Sie nichts kostet und zu nichts verpflichtet; aber tun Sie es noch heute.

Wer die Kukirol-Präparate nicht kennt, kann über sie natürlich kein Urteil abgeben. Wer sie aber einmal gebraucht hat, ist zufrieden und empfiehlt sie weiter.

Durch diesen Gutschein will ich jedem Zweifler Gelegenheit geben, sich von der Vorzüglichkeit der vielmillionenfach bewährten Kukirol-Präparate selbst zu überzeugen. Die Güte des Kukirol-Fußbades bürgt auch für die Güte des Kukirol-Hühneraugen-Pflasters und des Kukirol-Streupuders.

Kukirol-Fabrik Kurt Kriep, Groß-Salze bei Magdeburg.

Heirats-Gesuche

Intell. H., Junggef., 30 J., ev., ges. Char., wünscht sich mit gebild. Fräul. (Witwe nicht ausgeschl.) zwecks Heirat zu verheiraten. Gefl. Zuschr. unter Landwirtsch. Kl. Kap. verb. Ang. B 2769 Gst. B., Neuerw. 57. *

2 junge Handwerker in guter Pos. w. 2 nette Damen i. A. v. 18—25 J. kennen zu l. d. an s. gef. Zuschr. erb. ist. Diskr. zugef. Herm. erw., jed. m. Bed. Gefl. Briefe m. mit Bild. u. B 2761 Gst. B., Neuerw. 57. †

Freiwill. Versteigerung.

Freitag den 7. Mai, vormittags 11 Uhr werde ich in **Barmen, Bruchertschulstraße 1 (am Hauptbahnhof)** folgende Sachen meistbietet. versteig.:

2 mahag. Betten, 1 mah. Kleiderschrank, 1 tann. Kleiderschrank, 1 mah. Waschkommode m. Marmor u. Spiegel, 1 Herd, 1 Küchenbüfett, 1 Anrichte mit Aufsatz, Stühle, 1 Ledersofa mit Spiegelaufsatz, pass. für Restaurant, Bilder, Kochtöpfe, 1 Teppich 3×4 m, 2 Chaiselongues, 6 Lederstühle, mehrere Radio-Apparate, 1 Dezimalwaage mit Gewichten, Schiebekörbe, Taschen, Beistede (Neunlicht), gut erhaltene Anzüge, 1 schöner elektrischer Kronleuchter usw. 4609

Hermann Sackebier,
gerichtl. beeidigt. Taxator u. Auktion., **Barmen, Elisenstraße 77, Tel. 1722.**

Für Gardinenfabriken und Dekorationsgeschäfte!

Konkurs-Versteigerung.

Freitag 7. Mai 1926, nachm. 4 Uhr versteigere ich in meinem Versteigerungslokal in **Elberfeld, Hofkamp 48** (Wilhelmstr.), im Auftrage des Konkursverwalters, Herrn Prozeßagenten Daemgen in Barmen:

Gardinenstoffe u. Polamenten usw., Motive, Klöppelspitze, Klöppeleinsatz, Filetstreifen, Schlitzspitze, Dekorationskorbel, Storeseinsätze, Spannstoff und Borde 16521

im Ganzen.

Wiederkauf,
beeid. Taxator u. Gerichtsschätzer, **Elberfeld, Hofkamp 56,** Telephon 512.

Konkurs-Versteigerung.

Freitag 7. Mai 1926, nachm. 4 Uhr, versteigere ich in meinem Versteigerungslokal in **Elberfeld, Hofkamp 48** (Wilhelmstr.), im Auftrage des Konkursverwalters, Herrn Rechtsanwalt Neuroth I in Elberfeld: 16521

Woll-Damen-Kostüme, Jumper, Westen, Schals, kunstseid. Hemdhosen, Schlupfhosen, Leibchen, Westen und Kaffacks.

Wiederkauf,
beeid. Taxator u. Gerichtsschätzer, **Elberfeld, Hofkamp 56,** Tel. 512.

Grundstücks-Markt

Masf. Grundstück i. verk. m. Stall und Lager. 2 Zim. m. Zel.w.frei. Ger. Ang. Ang. u. 9666 Gst. *

Kl. Einfam.-Haus

am Toelleturm, Nähe Bergbahnhof, zu vk. Ang. u. B 174 an d. Gst. B., Neuerweg 57†

Kleineres Geschäftshaus in Barmen.

in sehr guter Lage, speziell für Lebensmittel-Branche geeignet, preiswert zu verkaufen. Ang. u. B 2775 an die Geschäftsst. d. Bl. men, Neuerweg 57.

Metallwarenfabrik

komplett eingerichtet mit fest. Kundschaft und laufd. Auftrag. günstig zu verpachten. Ang. u. B 594 an die B., Berlinerstr. 69.

Größ. Spitzenkopf (2fädig), mit Zubehör, Nr., sehr gute Maschinen, kompl. Satz, eing., zu verk. Suche Interessengemeinschaft mit tätig. Prakt. ob. Großbetrieb. Ang. E2376 G. 7995

Tiermarkt

Hunde verkauft billigst rupft, koupiert Katzen G., Karlstr. 25. Telephon 2319.

Rehpinscher, Glucke, 3 m. Kat. z. verk. Grünewaldberg 6.

Nr. 105

Seifenverkäufer 42,40 fr. Nachn. Breslau So 239

Größere Ausfeier- und Kabelbandfabr. sucht zum sofortigen Eintritt einen tücht., energischen 7996a

Meister,

welcher dem Betrieb vorstehen kann und mit den neuesten Wirkmaschinen vertraut ist. Ausführliche Position, Ang. unter B 195 an die Geschäftsst. d. Bl. Neuerw. 57.

Gesolei.

Zu Herrenfriseur u. Friseuse sofort gesucht. b3719 Düsseldorf, Scheurenstr. 13.

Friseurgehilfe,

I. Kraft, sof. ges. C. Cleff, Velbert. Telephon 155.

Tüchtiger c155

Friseurgehilfe

sofort gesucht. Willy Hoppe, Solingen, Düsseldorferstr. 30.

Junger tüchtiger

Friseurgehilfe

sucht Otto Kicker jr., B., Hardtmühlenstr. 6.

Tüchtiger Monteur

mit Führerschein 3b für einige Stunden in der Woche ges. * Margarete Uellenberg, E., Neuefriedrichstr. 8

Tüchtiger, erfahrener

Ringofen-Kalkbrenner

sofort ges. H. Oetelshofen & Co., G. m. b. H., Darnap-Hahnenfurth. b3728

Junger, fleißiger

Bäckergeselle

der etwas von der Konditorei versteht, zum 15. Mai gesucht. Paul Baumhüchen, Haan (Rhld.), Elberfelderstr. 13. f110

Kräftiger Arbeitsbursche, 14—15 J., ges. Elb., Kleeblatt 34, pt., l.*

Kräft. Laufbursche v. 15 J. sof. gesucht. Sprecher & Nowak, E., Simonstr. 13a.*

Maschinen

Elektro-Motoren

für Dreh- u. Gleichstrom, in jeder Größe und Zubehör. Ausführung elektr. Kraft- u. Lichtanlagen in jedem Umfange.

J. Gauerwald,

Barm., Hindenburgplatz 3, 3a und 3b. Fernspr. 1000, 1016, 4371. 20b

2 neue Hobelbänke

2,15 Mtr. lang, bill. zu verk. B., Törnebrückestr. 17, I. 44b

PFAFF-Nähmaschinen

gr. Auswahl, leichte Zahlungsweise. Gebrauchte gutnähende Maschinen von 30 Mk. an. August Bolm, Barmen, Kaf. Kirchstr. 7 Reparaturwerkstatt.

Gebr. Nähmaschine, gut näh., billig abs. Hattet, Elbf., Klotbahn 30, 2. Etage. *

1 Jahr Ziel!

Schreibmaschinen,

erste Marke, 25 Mark Anzahlg., 2 Jahre Garantie, Näh. Hotel zum Römer, E., Kirchsp. *

Schreibmaschine,

fabrikneu, erste Marke, gegen Anzahlung v. 20 M. u. Monatsraten v. 20 M. mit 2 Jahr. Fabrik-Garantie liefert sofort Otto Langbein jr., E., Schloßbleiche 20. *

Musik-Instrumente

Harmoniums

bill. abzg. od. in Miete Konzertst. B., Loh 23. 2964

Ibach-Flügel

gut erh., billig zu vk. Hotel Union, Haspe. 1148

Stellen-Anzeigen

Nr. 105 des General-Anzeigers für Elberfeld-Barmen 6. Mai 1926

Seifenverkäufer ... Kachs, Breslau So 239

Größere Isolierrohr- und Kabelbandfabr. sucht zum sofortigen Eintritt einen tücht., energischen 7996a

Meister,

welcher dem Betrieb vorstehen kann und mit den neuesten Maschinenfahren vertraut ist. Ausführliche Bewerbungen mit Gehaltsanspr. unter B 193 an die Geschäftsst. d. Bl. erbeten.

Gesolei.

In Herrenfriseur u. 1a Friseuse sofort gesucht. b3719 Düsseldorf, Schirmerstr. 13.

Friseurgehilfe,

I. Kraft, sof. ges. C. Cleff, Velbert, Telephon 135. *

Tüchtiger e155

Friseurgehilfe

sofort gesucht. Willy Hespp, Solingen, Düsseldorferstr. 30.

Jungen tüchtigen *

Friseurgehilfen

sucht Otto Ricker jr., B., Farbmühlenstr. 6.

Tüchtiger Monteur

mit Führerschein 3b für einige Stunden in der Woche ges. * Meyerhof Uellenberg, G., Neuefriedrichstr. 8

Tüchtiger, erfahrener

Ringofen-Kalkbrenner

sofort ges. H. Oetelshofen & Co., G. m. b. H., Darnap-Hahnenfurth. b3728

Junger, fleißiger

Bäckergeselle

der etwas von der Konditorei versteht, zum 15. Mai gesucht. Paul Buschmühlen, Haan (Rhld.), Elberfelderstr. 13. f110

Kräftiger Arbeitsbursche, 14—15 J., ges. Elb., Kleeblatt 34, pt., l. *

Kräft. Laufbursche v. 15 J. sof. gesucht. Speicher & Nowak, G., Simonsstr. 13a. *

Erfahrener Maschinenmeister für Offset- und Steindruck

per sofort gesucht. — Angebote unter E 9457 an die Geschäftsstelle ds. Bl. *

Tüchtiger, erfahrener

Rotat.-Maschinenmeister

für sofort oder später gesucht. Nur schriftliche Angebote mit Lohnansprüchen und Zeugnisabschr. an

General-Anzeiger für Elberfeld - Barmen

Verlag W. Girardet Elberfeld, Walter-Rathenaustr. 50.

Laufjunge

sofort gesucht. Gartenbaubetrieb Merkur, E., Wirmhof 13. I. *

Laufjunge

sofort gesucht. Elbf., Barmerstr. 86. *

Bandfabrik

stellt 7994a

kaufm. Lehrling

mit höherer Schulbildung ein. Bewerbungen mit Lebenslauf unter B 192 an Geschäftsst. B., Neuerw. 57.

Für das kaufm. Büro einer Maschin-Fabrik wird ein

Lehrling

mit gut. Schulbild. gesucht. Kenntn. in Steno u. Schreibmaschine sowie 1. Zeni. im Deutsch. Bedingung. Selbstgeschr. Bewerb. m. Zeug. u. ... Elb.-Bonnd. postl. erb.

Lehrling

Sohn achtbarer Eltern, von Großhandlung sofort gesucht. Angeb. mit Zeugnisabschrift. u. E 9755 an Geschäft. d. Bl. *

Ordentlicher, kräftig. Junge als † Bäckerlehrling ges. Barmen, Westkotterstraße 81.

Masch.-Schlosserlehrl. ges. E., Auerschluß 34. *

Kaufm. Lehrling

gesucht. Eintritt per sofort. Schr. Angeb. unter E 578 an die Gesch. ds. Bl. b6517

Weibliche

Für sofort ges. eine zuverlässige e259

Friseuse,

die ganz selbst. arbeitet. Ang. unt. 166 E K an die Filiale d. Bl. in Velbert.

14-15jähr. Mädchen

f. leichte Arbeit ges. G., Mortzstr. 12. *

Lehrmädchen f. Damenputz sof. ges. Ang. u. B 2753 Gft. Barm., Neuerw. 57. †

Durchaus perfekte b3722

Friseuse od. tüchtiger Damenfriseur

für sofort gesucht. Kost u. Logis im Hause. Angebote mit Gehaltsansprüchen an Alfred Wieser, Neumied, Enderter Straße 44.

Jg. Mädchen als Lehrling

für Kontor. Bedingung: Gute Schulbildung und beste Zeugnisse. Selbstgeschr. Bewerb. erb. unt. E 9793 an Geschst. *

Lehrmädchen

nur sofort gesucht. 94b

Strumpfhaus Wolf & Heymann,

Barmen-Ritt., Bertlinerstr. 68.

Erfahr. Schwester

als Vertretung ges. für Anfang Juni-Sept. Gehaltsanspr. Zeugn. u. Bild erb. Klinik, Barmen, Fischertalerstr. 67. †

Suche zu mein. Unterstützung zu mein. 4 Kind. (1—9 J. alt)

Kinderfräulein

mit gut. Zeugnissen. Frau Anni Freude, Stern-Apoth., Elbf. Kölnerstraße 72. *

Suche für sofort erfahrenes 7997a

Küchenmädchen

mit besten Zeugniss. aus guten Häusern. Frau Justizrat Lüttecier, Barmen, Kl. Flurstraße 9.

Suche für mögl. bald ein besseres

Küchenmädchen.

Frau Amann, Barm., Cronenbergerstr. 30, Telephon 1154. †

Suche zum baldigen Eintritt ein in Küche u. Hausarb. erfahr.

Mädchen,

das über gute Zeugn. verf. u. nicht unt. 20 Jahre alt ist. † Frau Walter Peters, Konditorei u. Café, B.-Bartholomäusst. 1

Suche f. 15. Mai ord.

Alleinmädchen,

das schon in herrsch. Häusern gedient. † Frau Walter Dicke, Barm., Wertherstr. 31

Brav., fleiß. Mädch. für Haushalt u. Geschäft sofort gesucht. Osterdrink, Elberf., Stuttgerstraße. *

Ein tüchtiges, kath. kinderliebes

Mädchen

ges., welch. selbst. i. Haushalt u. Kochen ist, mit nur guten Zeugniss. per sofort oder 15. Mai. Frau Möller, Ratshof, B., Gr. Flurstraße 7.

Tüchtiges, zuverläss.

Mädchen,

welches gut bürgerlich kochen kann und alle Hausarbeit versteht, mit gut. Zeugnissen gesucht. 4126 Näh. Geschst. 132

Tüchtiges a176

Mädchen

mit guten Empfehl. in Küche u. Haushalt erfahren, für Villenhaushalt bis zum 1. Juni gesucht. — Vorstell. nach vorheriger Anmeldung. Frau Dr. Würth, Schliebusch, Mülheimerstr. 119. Tel. 440.

Tüchtiges, zuverläss.

Mädchen,

welches gut kochen kann u. alle Hausarbeit versteht, wird per sofort od. später in kleinen Haushalt ges. Zwei Mädchen evtl. vorhanden. Hoher Lohn, gute Behandlung. 1444 Adler, Elberfeld, Uellenbahnerstraße 17 Telephon 8960.

Ev. Mädchen, nicht unter 20 Jahren, d. kinderlieb, zuverläss. und in Küche und Haushalt etwas vorgebildet ist, find. Aufnahme ab 15. Mai bei vollem Famil.-Anschluß als b3726

Haustochter

zur Weiterausbildg. Angeb. mit Lebensl. a. Frau Oberstudiendirektor Dr. Harnig, Rheydt (Rheinld.), Augustastraße 60.

Morgenmädchen

gesucht. — Barmen, Dickmannstr. 32. †

Mädchen f. ½ Tag ges. B. Plagmann, Elb., Berlinerstraße 112. *

Für frauenlos. Haushalt (ein 12jähr. Sohn) suche ich von auswärts ein in aller Hausarbeit erfahrenes **Fräulein.** — Waschfrau vorhanden. Angebote mit Lichtbild, Zeugnissen u. Gehaltsansprüchen erbeten unter E 9621 an die Geschst. d. Bl. *

Suche für Etagen-Hausb. älteres, kinderliebes, sauberes

Alleinmädchen

für alle Hausarbeit. Hausfl. u. Schürzen w. gest. Gute Zeugnisse Bedingung. Gerdts, G., Charlottenstr. 78. *

Schulentl. kinderlieb

Mädchen

vormitt. zu Kindern gesucht. Herm. Fach, G., Grünstr. 26, I. *

Suche f. m. Etagen-Hausb. (2 Erw., 1 Kind) durchaus zuverlässig., saub. †

Mädchen

mit guten Empfehl. Vorzust. vormittags u. abends nach 7 U. Frau E. Engelhardt B., Lothringerst. 81, I.

Suche zum baldigen Eintritt ein in all. Hausarb. sowie im Kochen erf. f398

Mädchen

für m. Haushalt v. 4 Pers. Gute Zeugn. erforderl. Frau A. v. Schwarzen, Remscheid-Hasten, Roonstraße Nr. 18.

Mädchen, 15—16 J., d. zu Hause schl. t., f. leicht. Hausarb. g. Uellenbahnerst. 49. *

Suche f. sof. ordtl.

tüchtiges Mädchen

für alle Hausarbeit. Nur solche mit gut. Zeugn., die schon in herrsch. Hausb. tät. war., w. sich meld. Frau R.-A. Scheller-wald, G., Brillerhöhe 8.

Stundenfrau f. ein. Etb. in d. Woche vorm. ges. Ang. D343 Fil. E., „Griffenberg“

Stellen Gesuche

Pensionierter Eisenbahnbeamter f. ein.

Vertrauensposten

gleich welcher Art. — Angeb. u. 109 an d. Fil. Bohwinkel. *

Kaufmann,

Ende d. 30er, ledig, kaufm. Leiter und Prokurist ein. groß. Band- u. Litzenfabr., tüchtig. Organisator, zielbew. u. arbeitsfreudig, sucht anderw. Wirkungskreis. Gft. Angeb. unt. E 9783 an die Geschäftsst. †

Suche f. m. Sohn, 18 J. alt, welch. in einem Eisen- u. Porzellanwarengesch. vier Jahre tätig war,

passende Stelle

i. Laden- od. Export-gesch. Ang. K S 100 an Fil. Lennep. f215

Jg. Kaufmann im 19. Jahre sucht Stellung als c469

Beifahrer

auf Lieferwagen. — Ang. E 2380 Gesch.

Suche für meinen Sohn Lehrstelle als

Friseur.

Giersfeld, Schwelm, Körnerstraße Nr. 4, Telephon 333. e61

Schlosserlehrling-Stelle

im Autofach für ein. aus der Schule entlassenen kräft. Sohn a. anständ. Familie vom Lande gesucht. Lehrgeld kann zugezahlt werden. Angebote unter W 574 a. die Filiale ds. Bl. Wülfrath erb. e469

Weibliche

Junge Dame

aus sehr gut. südd. Familie, höh. Schulbildg., mit lösjähr. Büropr., i. St. als

Sekretärin

oder sonst. Vertr.-Posten. Ja. Refer. u. Zeugnisse steh. z. Verfügung. Angeb. u. B 2751 an Gschst. B., Neuerweg 57. †

Einf. Fräulein,

in Küche u. Haus erfahr., i. Stell. in g. Hause als Kinderm. Zeugn. vorh. 2. Fräulein, Lüdenscheid in Westf., Gartenstraße Nr. 70. †

Junge, selbständige

Buchhalterin,

w. mit allen vork. Arbeiten durchaus vertr. ist, sucht St., auch f. halbe Tage od. Abendstd. zum Beischreib. b. Büger. Ang. u. R 595 Fil. B., Berlinerstr. 61. †

Tücht. Fräulein,

29 Jahre, f. Stellg. im Hausb. a. Stütze der Hausfrau oder Fräuln. Haushalt. † Angeb. u. B 2756 a. Gft. B., Neuerw. 57.

Kriegerswitwe sucht Stelle im Hausb. als

Stütze.

Ang. u. B 2773 an Gft. B., Neuerweg 57 †

Küchenmädchen.

Aelt., bess. Mädch. mit gut. Zeugn. f. Stell. z. 15. Mai, ev. auch als Alleinmädchen. Ang. E 9752 Gft. *

Suche f. m. Tochter, 21 Jahre alt, sofort oder zum 1. 6. Stelle in beff. Hause

zur gründlichen Erlernung der Küche und des Haushalts.

Wilhelm Biemeyer, Lippstadt i. W. *

Kappeler Chaussee 20

Jung. Mädch., w. sich ged. hat, sucht St. in kl. Haushalt. Zu erfr. bei A. Bock, G., Kleeblatt 66a. *

Suche für meine schulentl., gut angel.

Tochter

Stelle im Hausb., a. liebsten zu Kindern. Frau Saam, U.-B., Gartenstraße 8. *

Jg., saub. Mädchen sucht Stelle in klein. Haushalt. Angeb. u. E 9805 an die Gsch. *

Suche f. m. Tochter, 18 J., in Hausarbeit erf., gute Zeugn. v., Stelle im Haushalt. W. Ehe, Altenwörde, Brandshause. f283

J. Frau f. Wasch- u. Putzst. Fr. Leeser, G., Briefstr. 2, 4. Et. *

Ordentl. Mädchen,

21 J., evgl., mit g. Zeugn., f. bei guter Behandl. Dauerstell. in kl. Haushalt, am liebsten Elberfeld. — Angeb. u. W 573 an die Fil. ds. Blattes in Wülfrath. e469

Bess., kräft. 17jähr. **Mädchen,** in allen Hausarb. erf., f. St. in gut. bess. Hausb. am 1. d. Ält. Ehep. Ang. u. B 2755 Gft. B., Neuerweg 57. †

Besseres evgl. Mädchen mit Lyzeumsbildung, Ja. Zeugn., sucht per sofort oder 15. Mai Stelle als

Haustochter

z. Vervollkommnung in Küche u. Haushalt b. engl. Fam. Anschluß, schlicht um schlicht, ev. Taschengeld. — Evtl. werden Schulaufg. der Kinder beaufsichtigt. * Näheres bei Meyer, Elberf., Bachstr. 63.

S. n. Wäsch. ins Haus b. bill. Berechn. Bleiche vorh. Ang. E 9796 Gft. *

Teilhaber Vertreter

In Pommern

bestens eingef. Vertreter übernimmt n. einige gangbare Artikel oder die General-Vertretung eines ersten Hauses. Ang. unt. B 2754 an Gft. B., Neuerweg 57. †

Lebensm.-Branche.

Suche Bet. od. Vertretung, Lager, Büro m. Tel. vorh. Ausf. Ang. u. B 2752 an Gft. B., Neuerw. 57. †

Vertreter

für den Bezirk Elberfeld gesucht, der bei der Herren- und Knabenkonfektion gut eingeführt ist. Pers. Meldungen Freitag 12—2 Uhr, Hotel Kaiserhof.

Knopfmanufaktur Tietz & Co.,

Berlin C 2, Klosterstraße 64.

Haupt-Agentur

einer alten bestens eingeführten rheinischen

Glas-Versicherungs-

Akt.-Ges. ist für Elberfeld mögl. bald neu zu besetzen. Vorhandener seitheriger Bestand wird mit übertragen. Bewerber, welche in der Lage sind, sich auch hinsichtlich Zuführung Neugeschäftes erfolgreich zu betätigen, wollen ihr Angebot mit Angabe ihres sonstigen Berufes einreichen unter E 2379 an die Geschst. d. Bl. a339

Langjährig. Spezialist in Kleinmaschinen

für den täglichen Gebrauch sucht sich an einem Fabrikunternehmen zu beteiligen. Aussichtsreiche Betätigungsmöglichkeit daniederliegender Unternehmungen. Größere Aufwendungen hierzu vorerst nicht erforderlich. Ausführliche Angebote u. E 576 an die Geschäftsstelle ds. Bl. erbeten. *

Für den Verkauf der weltbekannten

Indian-Motorräder

suche ich für den Platz Elberfeld seriöse Firma als

Vertretung

Kurt Steinweg, General-Vertreter der Indian-Motorcycle Company für Deutschland, Köln, Hansaring 22. a307

Chemische Fabrik sucht tücht. Vertreter,

bestens eingeführt bei Lederhandl. und Schuhmachern. Firum u. Provision. Angebote mit Zeugnisabschriften unt. E 9619 an die Geschäftsstelle dieses Blattes. *

Für den Vertrieb eines leichtverkäuflichen Markenartikels wird für jeden größeren Platz des Rheinlandes je ein a176

Bezirksvertreter

gesucht. Erforderlich Mk. 300—400. — Für Reisende der Wäsche- u. Wollwaren-Branche bes. geeignet. Organisat.-bef. Bewerber wollen sich melden unter Dd 438 an Ala, Haasenstein & Vogler, A.-G., Dortmund.

Maschinen

Elektro-Motoren

für Dreh- u. Gleichstrom, in jeder Größe und Zubehör. Ausführung elektr. Kraft- u. Lichtanlagen in jedem Umfange.

F. Gewerwald,

Barm., Hindenburgplatz 3, Ja und 36, Fernspr. 1000, 1016, 4371. 20b

2 neue Hobelbänke

2,15 Mtr. lang, bill. zu verk. B., Törnebrückenstr. 17, I. 44b

PFAFF-Nähmaschinen

kr. Anzahlung, leichte Zahlungsweise. Gebrauchte gutnähende Maschinen von 20 Mk. an. August Bohn, Barmen, Ref. Kirchstr. 7 Reparaturwerkstatt. 1278

Gebr. Nähmaschine, gut näh., billig abzugeben. Hattkl., Elbf., Klotzbahn 30, 2 Etage. *

1 Jahr Ziel!

Schreibmaschinen,

erste Marke, 25 Mark Anzahlg., 2 Jahre Garantie, Näh. Hotel zum Römer, E., Alleestr. *

Schreibmaschine,

fabrikneu, erste Marke, gegen Anzahlung v. 20 M. u. Monatsraten v. 20 M. mit 2 Jahr. Fabrik-Garantie liefert sofort Otto Langbein jr., E., Schloßbleiche 20. *

Musik-Instrumente

Harmoniums 2904

bill., abzg. od. in Miete Bonzardt, B., Lob 23.

Ibach-Flügel

gut erh., billig zu vk. Hotel Union, Haspe. f148

Einige Mietpianos sowie 1356

gebr. Instrumente

sehr vorteilhaft. Sprechapparate. Schallplatten. Pianohaus

Gustav Weischet

Elb., Königstraße 23. Zahlungserleichterungen.

Fast neues *

Grammophon

(Schrankapparat) m. Platten, und neues Brockhaus Lexikon (4 Bände) f. 150 Mk. zu verkaufen. Angeb. u. E 9826 an Gesch.

Möbelmarkt

Eisschrank bill. z. v. Ang. E 9754 Gft. *

Möbel-Ausverkauf

wegen Aufgabe.

Speisezimmer
Schlafzimmer
Küchen 169
Einzelmöbel

zu jedem annehmbaren Preise.

Heinr. Maus,

Elberfeld, Mühlenstraße 13.

Vollst. naturr. Küche 125, mod. Schlafs. m. Mtr., Marm. u. Sp. 225, 2 gl. Bett. m. M. 65, Kisch. 35,45 u. 60, w. Herd 28, Waschk. 18, Büchschr., Schrbt. 25, B., Kl. Bleichert 20. †

Schöne billige *

Küchen

angekommen. Kein Laden, nur Lagerverkauf. E., Rohstr. 14. *

Gelegenheitskauf!

1 gebrauchter Blüthner-Flügel

sehr günstig zu verkaufen oder zu vermieten. 1357

Zahlungserleichterung.

Pianohaus Gust. Weischet, Elberfeld

Königstraße 23 Fernruf 1847.

Aeltestes und größtes Pianohaus Elberfelds.

Küche, gebraucht, billig zu verk. Barmen, Sonnenstr. 37. †

Metall-Betten

ab Fabrik zu vk. E., Carnapstr. 12. 16523

2 Betts. mit Matr., 1 Kinderbr., bill. B., Heckingsbergerst. 70, II. l. *

Pol. Bettst. m. Spr.-Matr. b. z. Kamen, G., Grünewalderbg 22, II

Prachtvolles

Nußb.-Büfett,

1- u. 2tür. Kleiderschr., Flurgard. m. Spieg. 20, nußb. 2 rum.-Spieg. 45, altd. Küchenbüfett 45

Kupfermann,

Elberf., Bachstr. 36. *

Naturlackierte mod.

Anrichte,

neu, 90, Cleffmann, Elberf., Bachstr. 7. *

Schwa. em. Herd 10, Wringmasch. 5 Mk., neu. Lüringer 12 Mk.

Förges,

Elbf., Kölnerstr. 37a

Möbel!

Große Werbewoche!

Wer viel Geld sparen will, kaufe in diesen Tagen. **Große Preisermäßigung!** Jeder Käufer wird überrascht sein. Meine große Ausstellung umfaßt **3 Stockwerke.** Meine Läger sind überfüllt von modernen **Speisezimmern, Herrenzimmern, Schlafzimmern** in Eiche Mahagoni Birke poliert, **Küchen, Tochterzimmer, Einzelmöbel,** 1329 **Betten, Polsterwaren usw.**

J. Brechtmann

E., Hotkamp 46, 46a. Tel. 2577, 1810. Frei lagern. Franko liefern a. n. auswärts.

Fahrzeuge

5/15 PS

Wanderer-Wagen

mit elektr. Beleucht., auch als Lieferwagen geeignet, sehr preiswert zu verkaufen. Angeb. u. B 2708 an Gft. B., Neuerw. 57. †

Mars A 20

mit Seitenwag., allen Schikanen, in bestem Zustande, preiswert zu verkaufen. Angebote: Krefeld, Bismarckstr. 35. b414

Stoewerwagen,

6-Sitz., 12/36 PS, 6 Zyl., 6fache Bereift. mit Limous.-Aufsatz, innen Kristallbeleuchtung, erstkl. Masch., aus Privathand zu verk. Angebote unt. E 9756 an Gschst. *

Dürkoppwagen, 4-Sitzer, Umst. halb bill. abzug. Ang. u. E 9747 an d. Gsch. *

Auto-Bereifung,

820×135, noch nicht gefahren, bill. zu vk. Näh. Neviges, Weinbergstraße 27. f303

N.S.U.-Motorrad,

4 PS, fahrbereit, b. bei Auto-Effer, Barmen, Neuerweg 37. †

Umstände halb. verkaufe m. fast neuen

Ewabra-Motorrad

rassige, schnelle Maschine, in tadelloser Ausführ., versteuert bis Februar 1927.

Westf. Drogerie Hans Thelen, Milspe, Börderstr. 85, Telepb. 402. f283

Damenrad

neu, umstd. sehr billig zu verk. Elbf., Gesundheitstr. 122. *

F. neues Fahrrad Umst. halb. zu verk. B., Berlinerstr. 55b, Bes. Freitag 5—7. *

Neue Gig

billig zu verk. — Wilh. Brinkmann, Cronenberg. f30

Gut erh. Kinderwag. u. kleine Ziehharre billig zu verk. Elbf., Simonsstr. 77, II. *

N.S.U.-Auto, 8/24 PS.

in tadellos. Zustand, elektr. Licht, Anlaff., 4sitzig, versteuert u. sofortbereit, b. zu vk. Angeb. unter E 9801 an die Geschst. *

Gebrauchte, reparaturbedürftige

Last-, Liefer- und Personenwagen

sportbillig abzugeben. Schriftliche Anfrag. unter B 190 an die Geschäftsst. Barmen, Neuerweg 57, erbeten. 7993a

Sofort abzugeben:

Minerva, Personenwagen 21/60, Phaeton.

Oakland, Personenwagen 11/35, Innensteuer-Limousine.

Beide Wagen sind gut erhalt. u. fahrbereit. Angeb. unter E 580 an die Geschst. b6518

Leichte Federzugkarre m. Bremse preisw. Zu erfr. Gesch. f295

Kastenw., Natur, für Metzger u. Milchh., Flachw., 25 Ztr., 3 Postpaket, u. Stehl. b. Gotti, Wolf, B., Bendahlerstr. 8-10. *

Eleganter

Kinderwagen,

d'blau, fast neu, zu verk. Besicht. nachm. 5—7 Uhr. Kobl. E., Bachstr. 105, 1. Et.*

Gut erh. Kinderwag. bill. zu verk. Elbf., Bereinstr. 4, II. *

Eleg. Kinderwagen, Klappwagen b. z. v. Knape, E., Hochst. 90. *

2 gut erhalt. f303

Markisen,

2,20 m lg., 2 Glasplatten, facett. geschl., 1,50×0,58 m, 1 Kiste 50 Lederge[illegible]döfen, leichtere geschl., billig zu verk. Ang. unt. K W 500 an die Filiale in Neviges.

Große Lagerposten

Seiden- u. K.S.-Bänder

billig abzugeben. Anfr. u. E 9796 Geschst. *

Vermischte

Erstkl. Phot.-App., ungebr., m. Zubeh. *, Ang. u. E 9668 Gft.

Kompl. Radioanlage, 4 Röhren, zu verk. † Barm., Pfeilstr. 20, I.

G. Photo, 13×18, f. gesch. Zwecke preisw. zu verk. — Barmen, Schillerstraße 5, II. †

Kaufgesuche

Wirtschaft zu kaufen ges. 10—15 000 Mk. Anzahlung. Ang. u. E 9809 an Geschst. *

Lagerplatz

(ev. mit Wohnhaus) Talsohle Elb. b. 5000 Anz. z. k. g. Ausk. Ang. E 9802 Gft. *

Dynamo

für Vernickelei zu kaufen gesucht. b6515

Brücker, Elberf., Güterstraße 20.

8—12spillige

Doublier-Maschine

sofort zu kauf. ges. Angeb. unter M 100 an die Filiale d. Bl. in Ronsdorf. f478

Kl. Mechaniker-Drehbank, gebr., aber n. gut erh., mit Zubeh. ges. Preisangeb. an Emil Ebert, Solingen, Südstraße 18. e155

Tadellos erhaltene

Abkantenmaschine

für 150 cm Rundlänge, 1—2½ mm Blechstärke, sofort zu kaufen gesucht. b6516

Emaillierwerk Peters, Elberfeld.

1- u. 2tl. Spitzengänge

System Krenzler od. Rittershaus & Bleicher, zu kaufen ges. Angeb. u. R 596 Fil. B., Bertinerst. 61. 44b

Gebrauchte, noch gut erhaltene 8000a

Heftmaschine

sofort zu kaufen ges. Angeb. u. B 135 an Gft. B., Neuerw. 57.

2 Wellblechschuppen

20×10 m, 15×8 m preiswert ab Lager lieferbar.

Gebr. Achenbach G. m. b. H., Eisen- und Wellblechwerke,

Weidenau-Sieg, Postfach Nr. 340a.

Vertreter: Jacob Wetzestein, Elberf. Königstr. 351/1 Fernruf 7904. u266

Baumwollstrang-Stärke-Maschine

zu kaufen gesucht. Angeb. u. B 194 an die Geschäftsst. Barmen, Neuerweg 57. 7998a

Schnell-Lastwagen, Lieferwagen,

1½—2 To., zu kaufen gesucht. Angebote unter E 9751 an die Geschäftsst. d. Bl. *

Billige Lagerposten in

Strumpfgummiband, Rüschengummiband

u. sonst. Barmer Artikel unter Preis zu kaufen gesucht. Bemusterte Angebote erb. unter E 9795 an die Geschäftsstelle. *

Gesucht

2 Parallelschraubstöcke, einige Rund- u. Flachzangen und Niethämmer. Angeb. u. E 9912 an Gft. *

Lastwagen,

5 Tonnen, gut erh., möglichst mit Seitenkippvorrichtung, sof. zu kaufen gesucht. — Angeb. u. E 2378 a. die Gschst. f166

Gut erh. Eßzimmer u. Ofen zu kaufen g. Angeb. u. B 2759 a. Gft. B., Neuerw. 57. †

Gutes Herren- und Speisezimmer

gegen bar aus Privathand zu kauf. ges. Angeb. u. B 2782 a. Gft. B., Neuerw. 57. †

2 gleiche mod. gebr. Betten ges. Pr.-Ang. u. E 9468 an Gsch. *

Holzkinderbett,

140×70 cm, gebr., zu kaufen gesucht. Angeb. u. Gut 1 gr. Figur, Weite 52, i. kauf. ges. Preis-Ang. u. B 2778 Gft. Barm., Neuerw. 57. *

Kleiderschrank

zu k. ges. Ang. mit Preis u. 9854 Gft. *

Mahag.-Kleider- od. Wäscheschrank und Waschkommode z. k. g. Höhr, E., Karlstr. 20. *

Waschtische,

doppelt, eventl. mit Spiegel, gebr. kleine Tische zu kaufen gesucht. Ang. u. E 2378 an Gschst. d. Bl. *

Gebrauchter f30

Lackierofen

für Kohlenfeuerung zu kaufen gesucht. Joh. Herm. Picard, Cronenberg, Rhld., Fernspr. 333.

Fahrbereites 5/15

Personen-Auto,

erste Marke, garant. fehlerfrei, geg. Barzahl. zu kauf. ges. Ausführl. Ang. mit äußerstem Preis u. E 9820 an Gschst. *

Ganz leicht. Lastenwagen geg. sofortige Kasse zu kaufen ges. * Ang. u. E 9672 Gft.

Gummifäden

3ier Strangfaden, gegen sofortige Kasse zu kaufen ges. Heinr. Zimmermann, Elb., Gerberstraße 16a. *

Schneiderreste, Satinella, Serge, Taschenf., Garn etc. k. Greeff, Elbf., Island. b6502

Gut erhaltener *

Vergaser

f. Auto u. Reservetank, f. 10 Ltr., zu k. ges. Uellenberg, Elb., Neue Friedrichstr. 8.

Zwei große silberne

Wagenlaternen

zu kaufen gesucht. Max Korten, Elb., Wall 27, II. Etage, Telephon 1804. *

Suche zu kauf. ges. ... Uellenbahnerstr. 110, Tel. 3614.

Vermietungen

Zu vermieten Schwarzbachstraße 2—4
gewerbl. Lagerräume u. Pferdeställe.
Näh. A. Beutpel, B., Berlinerstr. 122. †

Gegen Baukosten-Zuschuß von je 2500—3000 RM.
sind in ein. im Bau begriffenen villenartigen Hause am Rande der Stadt an ruhige, ältere od. kinderl. jüng. Eheleute 2 Wohnungen von je
3 Zimmer mit Bad, Vorratsraum, elektr. Licht und Gas
per Herbst zu vermieten. Der eingezahlte Betrag wird auf die Miete in Anrechnung gebracht. Eil-Angebote u. E 9760 an die Geschst. f6510

Schönes großes
Ladenlokal
im Mittelpunkt von Lüttringhausen ohne Wohnung zu verm. Angeb. unt. E 2377 an die Geschst. f240

Tausch.
Biete 7 od. 8 Räume 3. Etg. im Mittelp. d. Stadt. — Suche 4 Zimmer in Elbf.* Ang. u. B 9786 Gst.

In Privathaus
Unterhaus
aus 6 od. 7 Räum. nebst Garage in zentraler Lage Elberf. f. Geschäftszw. sof. zu verm. Auch für Arzt od. Anwalt pass. Angeb. unt. E 543 an die Geschst. f6446

Herrsch. Wohnung,
5 Z., Bade-, Speisef., i. d. Kaulbachstr., a. 4. od. 5-Z.-Wohng. Näh. Königsplatz 1. f. Ang. E 9459 Gesch.*

Im Mittelp. d. Stadt
3 schöne Räume u. Privat-Kontor,
für Büro u. Lager geeignet, sofort zu verm. Koch, Elberf. Luisenstr. 18—20. *

Wer tauscht
abgeschl. 2-Zimmer-Wohnung od. 3 kleinere Zimmer, am liebst. in Barmen-U. od. Mittelbarm., evtl. auch Elberf., gelegen, geg. äußerst geräumige a. geschl. 4-Z.-Wohnung im Zentr. Barmens? Ang. u. G. J. 6109 an G. Geertens, Ann.-Exp. Hagen i. W. a325

Sbch. ca. 30 qm gr. zu verm. Bodwinkel, Elb., Wicherstr. 4. *

Heller Shedraum
ca. 60 qm, m. Heiz., für jeden gew. Betr. geeignet, el. Stromanschl. vorh., ebenf. ein Lagerraum, geeignet für Klempner, Dachd., Anstr., sow. Autogarage f. kleine Pers.-Auto sof. zu v. Paul Küpper, Barmen, Handelstr. 46. Telephon 2281. 44b

Auto-Garage
für Last- oder Personen-Auto in Hellingbausen zu verm. Angeb. unt. B 175 an die Geschst. B., Neuerweg 57. 7962a

Garage
für Personen- oder Lieferwagen per 15. Mai frei. Wasser u. Licht vorhanden. C., Reitbahnstraße 7. *

Lagerraum,
part. C., Färberst. 21.*

Lagerräume.
Lager m. Rampe u. Keller, 150 qm, und Pferdest., Hofr., pass. für Bier- od. Buttergeschäft, zu verm. * Eld., Fichtenstr. 4.

Mietgesuche

Kleines Land-Einfamilienhaus oder abgeschl. 6-Zimmerwohnung am Rande der Städte Vohw., Barmen o. Schwelm, mit ca. 100 qm Arbeitsraum, el. Licht, Kraft und Garten, zusammen oder einz. gegen Tauschwohng. in Düsseldorf sofort oder bald zu mieten gesucht. Angeb. unt. B 191 an die Gesch. B., Neuerweg 57. †

Laden f. Friseurgesch. ges. Ang. E 9822 Gst.*

Schöne 5-Zimmer-Wohnung,
mögl. el. Licht, in Südst. ges. Umzugskostenvergüt. u. evtl. Mietvorauszahl. anbieten. — Abgeschl. 3 Zimmer, Kochküche u. Mans., el. Licht u. Gartenben., in Aufs. Südstadt können in Tausch gegeb. werd. Angeb. unt. E 9460 an Geschst. d. Bl. *

Wohnungstausch!
Suche: 4-Zimmer-Wohng., mögl. Stadtmitte. — Biete: 3-Z.-Wohnung 1. Etage Nähe Platz der Republik. — Ang. unt. E 9788 an Geschst.*

Jg. kath. Ehepaar (Akademiker) sucht
3-Zimm.-Wohnung
auch geg. gr. Karte. Ang. E 9589 Gst. *

3- oder 4-Zimmer-Wohnung
in nur gutem Hause in Elberfeld sofort oder später gesucht. Angeb. unt. E 9828 an die Geschst. 130

Alleinst. Dame sucht
zwei Zimmer,
mögl. Mittelpunkt d. Stadt od. Südstadt, gegen hohe Abfindg. od. Mietvorauszahl. Angeb. unter E 577 an die Geschst. f6512

Eine mittlere oder kleinere ausdehnungsfähige, sich gut rentierende
Weißwäscherei
mit genügendem Trocken- und Hofraum sowie guter Einfahrt per bald zu pachten oder zu kaufen gesucht. Angeb. mit näher Angaben unter E 9807 an die Geschst. erb.

Ladenlokal,
evtl. mit 2 od. 3 Redenr., in zentr. Lage ges. Angeb. u. E 9804 an die Geschst. *

Großes
Geschäftslokal
in allerbester Geschäftslage von
Elberfeld od. Barmen
per Herbst ds. Js.
zu mieten gesucht.
Angebote unter E 560 an die Geschäftsstelle ds. Blattes. f258

Als Filiale meines Hauptgeschäftes in **Elberfeld** suche ich in **Barmen** für Medizinal-Drogenhaus mit Spezialartikeln in guter Lage gelegenes f260
Lokal.
Gefl. Angebote mit genauer Angabe der Lage u. des Preises erb. unt. B 2780 an die Geschäftsstelle Barmen, Neuerweg 57.

Ausstellungsraum Ladenlokal
mit kleinem Lagerraum sofort zu mieten gesucht. Eilangebote an **Werner v. Haltern,** Elberfeld, Hellerstraße 4. *

Wohnungstausch!
Gesucht: 5- oder 6-Zimmer-Wohnung im Brillet Viertel gegen 4-Zimm.-Wohnung in gleicher Gegend. Angebote u. E 9451 an die Geschäftsstelle dieses Blattes. *

Beschlagnahmefr. 4- od. 5-Zimm.-Wohn.
in Barm. od. Elberf. geg. zeitgem. Miete in rub. Hause bezw. Neubau für sof. od. später zu mieten ges. Mietvorausz. oder Baukostenzusch. k. geleistet werden. Angebote unter B 2728 an die Geschäftsstelle d. Bl. Barmen, Neuerweg 57. †

Beschlagnahmefreie Wohnung
von 3 Zimmern
mögl. für sofort gesucht.
Angebote unter E 579 an die Geschäftsstelle ds. Blattes. f6518

Anwalts-Büro
gesucht, 2 oder 3 Räume im ersten Stock, Nähe Poststr. Angeb. u. E 9806 Geschst. *

Jg. Brautpaar sucht
2- oder 3-Zimm.-Wohnung
gegen hohe Abfind., mögl. in Bodwinkel. Angeb. u. V 13 an Fil. Bodwinkel. *

Suche per sofort 2- od. 3-Z.-Wohn., mögl. Stadtmitte. — Miete kann evtl. ½ J. im voraus gez. w. Ang. u. E 9789 Gst.

Jg. Ehep. s. leeres Speicherzimmer oder möbl. m. Kochgeleg. Wäsche kann gest. w. Ang. E 9800 Gst. *

Gewerbl. Raum,
parterre, ca. 40 qm Kraft, Gas u. Wasseranschluß, evtl. mit kl. Büroraum, in U.-Barmen gesucht. Angebote u. B 2781 an Gst. B., Neuerw. 57. †

Gewerbl. Räume
für Wohnung o. kl. Laden, mit mehreren gew. Nebenräumen als Wohnung ges. * Ang. E 9871 Gesch.

2 kleine gewerbl. Räume gesucht. Ang. u. E 9823 an Gst. *

Berufst. **Dame sucht leeres Zimmer.** 20—30 Mk. monatl. Ang. u. B 2772 Gst. B., Neuerweg 57. †

Lagerplatz,
zwischen Barresbeck u. Hammerstein, ca. 700—800 qm groß, mögl. mit aufsteh. Lagergeb. zu mieten gesucht. Gefl. Angebote unter E 9872 an Geschst. d. Bl. *

Für ein Unternehmen wird ein
Lagerplatz,
200 qm, in Elberf. zu mieten gesucht. — Angeb. unt. E 9448 an Geschst. ds. Bl.

Möbl. Zimmer

Elberfeld
Alfenstr. 15, 2. Et. Gut möbl. Zimmer.*
Bachstr. 92 (A. Rathaus): Möbl. Z. m. voll. Pf., evtl. a. a. 2 Herren. El. Licht.*
Bleichstr. 13a, 1. Et.: Gut möbl. Zimm.*
Neue Friedrichstr. 16, II: Frdl. möbl. Z. an bess. Hrn. 15. 5. *
Hombüchelerstr. 20, I. Saub. Schlafst. zu v.*
Morianst. 22, II, Eing. Heubr.: Fr. m. 8. sof.*
Reitbahnstr. 6, Wirtschaft: Schlafstellen täglich frei. Daselbst preiswerte Beköstigung. *
Hüttingstr. 28, I.: W.- u. Schlafz. Nähe Rathaus sof. z. v.*
Einf. möbl. Zimmer an ordl., alleinsteh. ält. Mädch. z. verm. Zu erfragen Elbf., Burgstraße 7. *

Zwei möbl. ruhige Part.-Zimmer
mit Telephonanschluß per sofort zu verm. Näh. Elbf., Holzerstr. 4, bei Weber. f6519

Barmen
B., Brögelerstraße 4, Henke: Frdl. möbl. Z. m. Balk. u. el. Licht f. od. sp. Bel. b. 3 Uhr.†
B., Kalkstr. 17, II, r.: Frdl. möbl. Z. an bess., sol. Hrn. sof.†
B., Mühlenweg 3, II: Möbl. Wohn- und Schlafz. sof. zu vm. Monat 60 Mark. †
Gut möbl. Wohn- u. Schlafz. m. Tel. bill.* Näh. in Gesch. f262
Teilw. möbl. Zimm. zu vm. Ang. B 2747 Gst. B., Neuerweg 57.†

Gesuche
Möbl. Z. in Südst. o. Zoo in bess. H. b. sol. Hrn. ges. Preisang. u. E 9794 Gst.*
Frl. sucht möbl. Z. mit Kochgelegenheit Ang. E 9458 Gst. *
Geb., ruh. Herr sucht einf. möbl. Zimmer, evtl. Manf. Pr.-Ang. u. E 9466 an Gesch.*

Möbel
erh. Beamte u. Angest. in sich. Stellg. von bess. Möbelgesch. auf Teilzahlung zu Kassapreis b. strengster Verschwiegenheit. Ang. E 9199 Gst. *

Rommelspütt 1, Cronen: Sol. jg. Mann z. Mitbew. e. groß. Zimmers sof. ges. *
Teichstr. 8: Einfach möbl. Zimm. zu v.*
2 gut möbl. Zimm. (Schlaf- u. Herrenz. m. Telephon) in Einf.-Haus mit Garten — Nähe Schwebebahn-Haltest. Barresb., p. sof. od. 15. Mai zu vm. Bad im Hause.* Anfr. u. E 9825 Gst.
In besserem Hause 1 Schlafzimmer u. 1 Wohnzimmer, möbl. sofort od. später zu verm. Angeb. u. E 9787 an Gst. *

Kaufen Sie
Ihre Tapeten bei mir

Weil meine **riesige Auswahl** mit besonderer Sorgfalt aus den Erzeugnissen von **15 großen Tapetenfabriken** zusammengestellt ist.

Weil ich infolge meines großen Bedarfs außergewöhnliche Einkaufsvorteile genieße.

Weil ich nur gegen Barzahlung verkaufe und dadurch bedeutend billiger sein kann.

Weil Sie Geld sparen!

Ueberzeugen Sie sich bitte, durch **zwanglose Besichtigung!**

Meine Farbenabteilung liefert:

Ia Terpentin-Ers. Feinste Qualität ..... Liter	**75 ₰**	**Ia Bernstein Fußb.** -Lackfarbe 1-Kilo-Dose . . . 1.65	**1.45**
Ia Terpentin-Oel rein amerikanisch . . . . Liter	**2.25**	**Ia Fußboden-** Leinölfarbe 1-Kilo-Dose	**1.30**
Ia Bleiweiß i. Oel, gar. rein, Synd. Ware, per Pfd. 75 ₰ bei 5 kg . . . . . per kg	**1.10**	**Ia Türen- u. Möbel-** Lackf., grau, eich., nußb., 1-Ko.-D.	**2.00**
Ia Lithopone Rotsieg. Pfd. 35 ₰ . . . . bei 5 kg per kg	**50 ₰**	**Ia Bohnerwachs** 2 g 1.90, 1 g 95 ₰, ½ g-Dose	**55 ₰**
Ia Franz. Goldocker Pfd. 30 ₰ . . . . bei 5 kg per kg	**40 ₰**		

Karl Heinz

ELBERFELD

Hochstr. 97 — 1 Minute vom Rathaus.
Neue Fuhrstr. 17 — am neuen Schwebebahnhof
f333

Elberfeld u. Barmen

Etwas ganz Besonderes!

Herren-Stoffe **17.50**
für Maßanfertigung
Ia reinw. Kammgarnstoffe, das Beste u. Edelste in allerneusten Mustern, bei freier Wahl zum Einheitspreis . . . . . Mtr.

Hosen-Streifen **10.00**
für Maßanfertigung
Ia Aachener Qualität, mod. helle u. dunkle Muster, in großer Auswahl bei freier Wahl zum Einheitspreis . . . . . Mtr.

Alle Worte sind vergebens, wenn Sie sich nicht selbst überzeugen.

Der Textilhof

Elberfeld, Hofkamp 28 — in der Nähe des Neumarktes
Barmen, Berlinerstr. 65 — Ecke Wichlinghauserstraße

Außerordentlich günstig kaufen Sie jetzt in meinem
Total-Ausverkauf
wegen Aufgabe des Geschäfts
Barmen-Ritth., Berlinerstr. 107
Sämtl. erstklassigen **Stoffe**
bis zu
50 % herabgesetzt.
Lenneper Tuchlager
Barmen-Ritth. :: **Berlinerstr. 107**

Der Konkurs-Ausverkauf
— von —
Schuhwaren aller Art
im Schuhwarenhaus
„Zum grossen Stiefel"
in Barmen, Mittelstraße 17,
beginnt am Freitag dem 7. Mai.
Durchgehend geöffnet! Durchgehend geöffnet!
Der Konkursverwalter.