Volks-Zeitung

Ausgabe A — für den rheinisch-westfälischen Industriebezirk — 66. Jahrgang

Bochumer Volkszeitung

Bezugspreis: monatlich RM 2,15 oder halbmonatlich RM 1,08 einschl. Botenlohn. — Anzeigenpreise: Grundzeilenpreis 6 Pfg., Ausgabe A 6 Pfg., Ausgabe B 5½ Pfg., Ausgabe C 5 Pfg. Textanzeigen: Ausgabe A 40 Pfg., Ausgaben B und C 25 Pfg. je mm. — Gültig: Preisliste 5

Westfälische Volks-Zeitung

verbunden mit den Bezirksausgaben B und C für Essen-Steele-Hattingen und Wattenscheid

Geschäftsstelle u. Schriftleitung: Bochum, Mühlenstr. 12-14 / Fernruf 64746-64748

Bochumer Stadtanzeiger

Geschäftsstellen: Bochum, Mühlenstraße 12—14, Fernruf 647 46. Postscheckkonto Dortm. 6146; Hattingen, Bitter-Luze-Str. 13, Fernruf 2095. Postscheckkonto Essen 1950; Essen-Steele, Weststr. 302, Fernr. 582 30, Postscheckkonto Dortmund 193 86; Wattenscheid, Freiheitstr. 15, Fernr. 1876, Postscheck. Dortm. 30439. Druck und Verlag: Schürmann & Klagges, Bochum

Nr 258 | Mittwoch, den 3. November (Kath. Hubert, Evg. Gottlieb) | 1937

„John Bull bleibt sich immer gleich!"

Italien prangert den Kolonialraub an!

Scharfe Stellungnahme der römischen Presse zu den unglücklichen Auslassungen Edens

DNB **Rom**, 2. Nov. (Drahtb.) Aus der Rede des englischen Außenministers im Unterhaus werden von der römischen Presse hauptsächlich zwei Punkte herausgehoben, nämlich ein offenes Eingeständnis Edens, daß die englisch-französische Mittelmeerkontrolle die Versorgung Valencias mit Riesenmengen sowjetrussischen Kriegsmaterials ermöglicht habe und dann seine Worte wegen der Stellungnahme Mussolinis zum deutschen Kolonialanspruch.

In einem redaktionellen Kommentar gibt der „Messagero" seinem lebhaften Befremden über die Worte Edens Ausdruck und erklärt, die Richtlinien des englischen Außenministers schienen

nicht eines Staates würdig zu sein, der die Verantwortung für den Schutz des Gleichgewichtes in Europa übernehmen wolle.

Auf der einen Seite mache er keinen Unterschied zwischen den Nationalkämpfern und den Bolschewisten; auf der anderen vergesse er völlig, daß Artikel 19 des Völkerbundspaktes die Möglichkeit der **Neuprüfung unanwendbar gewordener Verträge** vorsehe, die die Aufrechterhaltung des Friedens in der Welt gefährden könnten, daß

„also Italien wie jeder andere Staat das Recht habe, seine Auffassung über die deutsche Kolonialfrage kundzutun.

Er vergesse aber auch die Tatsache, daß Italien bei der Verteilung der Kolonialbeute im Versailler Vertrag um die ihm im Londoner Vertrag zugestandenen und während des Krieges präzisierten Kolonialrechte betrogen wurde.

Auch die römische Mittagspresse beschäftigt sich eingehend mit der Rede Edens und stellt neben dem Eingeständnis des britischen Außenministers, daß die englisch-französische Mittelmeerkontrolle

die Versorgung Valencias mit sowjetrussischem Kriegsmaterial ermöglicht habe.

vor allem die Ausführungen über die Unterstützung des deutschen Kolonialanspruches durch Italien in den Vordergrund. Die Unterhaus-Rede wird allgemein als „recht unglücklich" bezeichnet und entsprechend energisch zurückgewiesen.

Das „Giornale d'Italia" bezeichnet die Rede als „unerhört".

„Tevere" erklärt, daß die lächerlichen Grenzkorrekturen zugunsten Italiens in Afrika nicht im geringsten mit den „reichen und modern ausgestatteten Kolonien verglichen werden könnten, die die Engländer und Franzosen Deutschland weggenommen haben". Grundsätzlich verweist „Tevere" dann auf die Tatsache, daß die früheren deutschen Kolonialgebiete

unter englische und französische Flagge auf Grund einer Lehre gekommen seien, die heute fast einstimmig abgelehnt werde. Weder Deutschland noch Italien noch Japan und die Vereinigten Staaten sowie andere Völker erkennten die Autorität und die Grundsätze des Völkerbundes heute noch an, in dessen Namen den Völkern ein verhehrter Friede aufgezwungen wurde.

Die Rechtmäßigkeit des Besitzes jener Kolonialgebiete sei bereits durch den Verfall dieser Grundsätze, auf die sie sich zu stützen versuchten, von innen heraus angefault. Die Vorwürfe Edens müßten daher gegenüber dem Völkerbund und den Friedensverträgen erhoben werden, die mit dem Völkerbundspakt aufs engste verbunden sind. Man müsse sich fragen, ob der Völkerbund überhaupt noch in der Lage ist, den in Afrika vollzogenen Raub zu rechtfertigen."

Unter Ueberschriften wie „John Bull bleibt sich immer gleich" und „Höchst verwunderliche britische Beweisführung gegenüber den deutschen Kolonialansprüchen" befaßt sich auch die römische Abendpresse mit Edens Unterhausrede, die, wie der Außenpolitiker der „Tribuna" erklärt,

ein Dokument jenes kindlichen Egoismus

darstelle, der ein Wesenszug des englischen Temperaments sei. Eden glaube wohl, Italien den Mund für immer verbieten zu können!

Der britische Außenminister habe offenbar vergessen oder vergessen wollen, daß die deutschen Kolonien Mandatsgebiete sind, daß sie nicht ein Teil der eigenen Besitzungen Englands und Frankreichs sind,

sondern Gebiete die ihrer endgültigen Zuteilung harren und nur im Auftrag des Völkerbundes zeitweilig unter englischer bezw. französischer Verwaltung stehen.

Dritte Mächte haben also das Recht, die ehemaligen deutschen Kolonien als Gebiete anzusehen, die nicht Großbritannien und Frankreich gehören und sich für ihre Bestimmung zu interessieren."

Tagung der Leiter der Reichspropagandaämter

Dr. Goebbels über innen- und außenpolitische Probleme

DNB **Berlin**, 3. Nov. (Drahtb.) Gestern fand im Festsaal des Reichsministeriums für Volksaufklärung und Propaganda eine Tagung der Leiter der Reichspropagandaämter statt, in der u. a. SS-Gruppenführer Heydrich über die Zusammenarbeit zwischen den Aemtern des Sicherheitsdienstes und den Dienststellen des Reichsministeriums für Volksaufklärung und Propaganda sprach. Den Abschluß der Tagung bildete eine Rede des Reichsministers Dr. Goebbels über eine Reihe von Problemen innen- und außenpolitischer Art.

Vor dem Beginn der Brüsseler Konferenz

Der Ostasienkonflikt im Hintergrund?

Sondierungen zwischen Eden, Delbos und Norman Davis

DNB **Brüssel**, 2. Nov. (Drahtb.) Außenminister Eden traf Vormittags zur Teilnahme an der Neunmächtekonferenz in Brüssel ein. Er wurde auf dem Nordbahnhof von dem belgischen Außenminister Spaak begrüßt. Im Laufe des Tages fanden Vorbesprechungen über Einzelheiten der Konferenz statt. Es ist auch eine Zusammenkunft zwischen Eden und Norman Davis vorgesehen.

Die Chinesen sind mit einer großen Abordnung, die von dem Pariser Botschafter Dr. Wellington Koo geführt wird, eingetroffen.

Der französische Außenminister Delbos traf im Laufe des Nachmittags in Brüssel ein.

Der „Paris Midi" deutet an, daß man sich in Brüssel

gezwungenermaßen von dem eigentlichen Konferenzgegenstand, dem Streit zwischen Japan und China, abwende und den Besprechungen zwischen Eden und Delbos und dem Zusammentreffen mit dem amerikanischen Vertreter die Hauptbedeutung beimesse.

Die Aussprache auf der Konferenz beginne erst am Mittwoch. Delbos und Eden hätten jedoch bereits am Dienstag nachmittag die erste Unterhaltung gehabt, die sich auf folgende Punkte erstreckt habe:

1. **Die deutschen Kolonialforderungen,**
2. die Wirren in Nordafrika,
3. **Die Lage im Mittelmeer,**
4. **Spanien und die Nichteinmischung** und schließlich
5. den Ostasienstreit.

„Paris Midi" meint schließlich, die „pazifistische Konferenz" werde keinen Konflikt in Ostasien verhindern und überhaupt nichts Neues bringen.

Am Donnerstag endlich Vollausschuß!

Beratung über den Entschließungsentwurf

Die Moskauer Quertreibereien machen aber noch Schwierigkeiten

DNB **London**, 2 Nov. (Drahtb.) Wie vorgesehen ist der Hauptunterausschuß des Vorsitzenden des Nichteinmischungsausschusses um 17 Uhr MEZ. zu einer Sitzung zusammengetreten. Die Sitzung fand kurz nach 19 Uhr englischer Zeit, also nach dreistündiger Beratung, ihren Abschluß.

Auf der Dienstagsitzung wurde

eine Einigung erzielt.

Der Vollausschuß wird am Donnerstag um 15,30 Uhr nur zusammentreten, um die vom Unterausschuß beschlossene Empfehlung zu behandeln.

Diese Empfehlung des Hauptunterausschusses sieht vor:

1. daß der Entschließungsentwurf für die Behandlung der Freiwilligenfrage von sämtlichen Mächten angenommen werden solle;
2. daß der Vorsitzende des Hauptunterausschusses ermächtigt werden soll, sofort an die spanischen Parteien heranzutreten, um ihre Zustimmung zu dem Entschließungsentwurf zu erhalten. Er soll dabei die Haltung der einzelnen Staaten zu diesem Entschließungsentwurf den beiden spanischen Parteien bekanntgeben. In der Zwischenzeit soll der Hauptunterausschuß die konkreten Fragen, die sich aus dem Entschließungsentwurf zur Behandlung des Freiwilligenproblems ergeben, weiter fördern. Ferner soll geprüft werden,

welche Folgerungen sich aus der Tatsache ergeben, daß eine Macht, nämlich Sowjetrußland, der Gewährung von Kriegführenden-Rechte nicht zustimmt, damit die erforderlichen Maßnahmen getroffen werden können, um den Entschließungsentwurf zu verwirklichen.

Es ist also ausdrücklich festgelegt worden, daß die Haltung Sowjetrußlands geklärt werden, und daß eine Kompensation für eine sowjetrussische Nichtgewährung von Kriegführenden-Rechten festgelegt werden muß, bevor der Entschließungsentwurf endgültig angenommen wird.

In der Sitzung fragte Lord Plymouth den sowjetrussischen Botschafter, ob er seinen bisherigen Erklärungen noch etwas hinzuzufügen habe. Maisky hielt darauf eine längere Rede, die aber praktisch nichts Neues brachte. U. a. erklärte er, daß seine Regierung nicht die Absicht hätte, den britischen Plan zu töten.

Außenminister Oberst Beck

Der Garant des deutsch-polnischen Ausgleichs fünf Jahre im Amt.

Auch in Deutschland gedenkt man mit freundlichen Empfindungen des polnischen Außenministers Obersten Beck, der jetzt fünf Jahre in seinem verantwortungsvollen Amt ist. Dieses Gedenken gilt gleichermaßen der sympathischen Persönlichkeit des einstigen Legionärs und Kampfgenossen des Marschalls Pilsudski, der die Frische soldatischer Auffassung in die Räume des Palais Brühl in Warschau hineintrug, wie der klugen und überlegten Politik, die er dort betrieb und die Polens Stellung in Europa, gemessen an der von seinen Vorgängern verfolgten, wandelte.

Oberst Beck hat nicht nur in der Kampfzeit, in der es um den Aufbau des polnischen Staatswesens ging, an der Seite Pilsudskis gestanden, sondern dieser hat ihn auch zu seinem engsten Mitarbeiter gemacht, als er in der überragenden Stellung seiner schon bei Lebzeiten fast legendär gewordenen Autorität ordnend in die inneren Verhältnisse Polens eingriff. Als Pilsudski im Jahre 1930 als Nachfolger Slawek selbst das Ministerpräsidium übernahm, holte er sich Beck als Gehilfen. Er wollte als die ideengebende Kraft über dem neuen Kabinett stehen, sich aber nicht um alle Einzelheiten, die die Bürde des neuen Amtes mit sich brachte, kümmern müssen. Die politischen Gedanken Becks haben sich in jener Zeit offenbar an denen seines großen Meisters geschult, und es ist kein Zufall, daß bald nachdem Pilsudski im Jahre 1932 die soldatischen Beziehungen, die ihn mit der seit 1919 in Polen stationierten französischen Militärmission verbunden hatten, löste, der damalige Außenminister Zaleski seinen Rücktritt erklärte und der Staatspräsident, dem Vorschlage des Marschalls folgend, am 2. November 1932 den Obersten Beck als Leiter der polnischen Außenpolitik berief. Geschichtlich betrachtet, bedeutet dieser Tag eine Richtungsänderung der europäischen Politik Polens. Sie legelte bis dahin in der Gefolgschaft Frankreichs und derjenigen Kräfte, die Paris vor seinen Wagen gespannt hatte. Mit dem Einzug Becks in das Palais Brühl beginnt die Politik der Unabhängigkeit, die allein an den eigenen Interessen Polens orientiert ist. Die Anerkennung Polens als europäische Großmacht ist ein Ergebnis dieser Kursführung.

Bald nach seinem Amtsantritt hielt Beck im Auswärtigen Ausschuß des Sejm eine Rede, in der er sich auffällig vom Völkerbund distanzierte. Das waren neue Töne, die man aus Warschau bis dahin nicht gehört hatte. Beck hat diese Einstellung beibehalten. Ohne daß er eine agressive Politik gegen den Völkerbund betrieben hätte, ist seine absolute Kühlheit gegen Genf, seine kritische Unabhängigkeit gegenüber dem, was dort am Ratstisch vor sich geht, immer deutlicher in die Erscheinung getreten. Im Februar 1933 bereits sprach er das Wort: „Die Arbeiten des Völkerbundes sind für Polen nicht frei von Schwierigkeiten, da man ihn für Zwecke mißbraucht, die mit den Zielen der Organisation nichts zu tun haben." Und im übrigen kennzeichnete er die Richtung, in der er sich zu bewegen gedachte, mit dem Satz: „Polen wird nicht dulden, daß es ein Spielball in der Hand anderer ist." Man hat damals in Paris ganz deutlich empfunden, daß das eine leise Loslösung von der unbedingten Gefolgschaft gegenüber Frankreich bedeutete, auch wenn das französisch-polnische Bündnis ja bis auf den heutigen Tag weiter besteht und in Warschau zweifellos ernst genommen wird. Aber der polnische Außenminister Beck ist der Meinung, daß über seine Anwendung in den Polen interessierenden Fragen in Warschau und nicht in Paris entschieden werden muß. Als er im September 1933 seinen ersten Besuch bei der französischen Regierung machte vertrat er mit vollem Bewußtsein den Anspruch auf Gleichberechtigung.

Der kritische Punkt der polnischen Politik war bis 1932 das Verhältnis zu Deutschland. Beck hat ihm in seiner Sejm-Rede vom Februar 1933 ein paar vorsichtige, alles offen lassende, aber auch nichts verbauende Worte gewidmet: „Unser Verhältnis zu Deutschland und den deutschen Angelegenheiten wird genau dasselbe sein wie das Verhältnis Deutschlands zu Polen." Kurz vorher war in Deutschland Adolf Hitler an die Macht gekommen. Die Beziehungen des Reiches zu den es umgebenden Staaten wurden in neuen Perspektiven gesehen. Was Polen anbetrifft, so hätte Adolf Hitler sich ungefähr in dem gleichen Sinne äußern können, wie Oberst Beck es tat. Es ist der Grundsatz der absoluten Gegenseitigkeit, der aus diesen Worten spricht und der nun in die deutsch-polnische Politik Eingang fand. Mit dem Erfolge, daß am 26. Januar 1934 jenes deutsch-polnische Abkommen unterzeichnet wurde, mit dem Deutschland die vom Führer immer wieder propagierte Methode zweiseitiger, auf der sorgfältigen Abwägung der Interessenlage der beteiligten beiden Staaten basierter Abmachungen befolgte. Dieses Abkommen wäre kaum möglich gewesen, wenn er beim polnischen Außenminister Beck nicht Verständnis für diese im Gegensatz zu der die Kräfte in Europa benebelnden Lehre von der allein selig-

machenden Kraft der Kollektivverträge gefunden hätte. Die Politik Becks hat immer in der Front der Ablehnung solcher, die Gesamtlage Europas verhängnisvoll komplizierender Kollektivpakte gestanden.

Beck hat auch nach anderen Seiten hin den gleichen Kurs verfolgt. 1936 reiste er nach Belgrad, um das Gelände für eine engere Fühlungnahme mit Jugoslawien zu erkunden, dessen Stellung sowohl in der Kleinen Entente wie gegenüber Frankreich sich in ähnlicher Weise verselbständigt hatte wie die Polens im Völkerbunde und gegenüber Paris. Ebenso hat Beck die Beziehungen zu Rumänien auf eine klarere Grundlage gestellt. In beiden Fällen sind seine Ueberlegungen sicherlich von der etwas heiklen Zwischenstellung beeinflußt worden, die Polen zwischen Deutschland und Sowjetrußland einnimmt, erschwert durch die unfreundliche Nachbarschaft der nach Moskau tendierenden Tschechoslowakei.

Für die innere Solidität des Beckschen außenpolitischen Kurses spricht die Tatsache, daß er sich in all den Kabinettsumwandlungen, die sich seit seinem Amtsantritt vollzogen, auf seinem Posten hielt. Es ist nie die Rede davon gewesen, ihn durch einen anderen Mann zu ersetzen. Die Außenpolitik Becks ist die Polens. Wenn das deutsch-polnische Verhältnis gelegentlich durch Maßnahmen, die von anderen Regierungsressorts ausgingen, belastet wurde, so darf man nur hoffen, daß Oberst Beck nach wie vor der Garant eines ehrlichen und loyalen Ausgleichs der Beziehungen zwischen den beiden Ländern bleiben wird.

Bevorstehendes Verbot von Parteineugründungen in Danzig

Gauleiter Forster sprach über die politische Lage.

DNB **Danzig**, 2. Nov. (Drahtb.) Der Danziger Gauleiter, Albert Forster, sprach am Montag abend in mehreren überfüllten Versammlungen über die politische Lage. Er teilte dabei mit, daß er am 28. Oktober beim Führer geweilt habe und überbrachte unter tosendem Jubel der Anwesenden die Grüße Adolf Hitlers an Danzig.

Im weiteren Verlauf seiner Ausführungen betonte Forster, daß in den nächsten Wochen in Danzig eine Verordnung erlassen werde, derzufolge

jede Neugründung von Parteien im Danziger Freistaat verboten werde.

Die Zeit der Parteien sei vorüber, die der Gemeinschaft angebrochen. Wenn Wahlen in Danzig kommen würden, dann würde es im Danziger Volkstag nur Baumhemden geben und als einzige Zivilisten würden nur die Polen vertreten sein. Nach der im vorigen Monat erfolgten Auflösung des Zentrums wollten die Nationalsozialisten in Danzig einen dicken Strich unter alles machen, was gewesen ist.

Es werde daher in der nächsten Woche im Danziger Volkstag ein Amnestiegesetz verabschiedet. Ferner kündete Gauleiter Forster ein Staatsjugendgesetz an, sowie Gesetze, die eine

weitere innere Angleichung Danzigs an die im Reich bestehenden Gesetze bringen würden.

Es werde bald eine Zeit kommen, dann werde die Flagge des Dritten Reiches auch die Staatsfahne der Freien Stadt Danzig sein.

Zu die Judenfrage eingehend, betonte Gauleiter Forster, daß man die Juden nicht durch Einschlagen von Schaufensterscheiben beseitigen werde. Vor allem sei es notwendig, daß deutsche Hausfrauen nicht mehr bei Juden Einkäufe machten. In der Angelegenheit der polnischen Personalpfarreien, gegen die Danzig sich gewehrt habe, sei es erfreulich gewesen zu sehen, daß die ganze Bevölkerung Danzigs, auch die katholische, mit dieser bischöflichen Maßnahme nicht einverstanden gewesen sei.

Ueber die Beschleunigung der englischen Aufrüstung zur See teilt der Marinekorrespondent des „Daily Telegraph" nähere Einzelheiten mit. Nach dem Bericht des Sachverständigen soll als Folge der Nichtbeschäftigung englischer Werften für die Handelsschiffahrt der Bau neuer Kriegsschiffe vorgenommen werden. Dadurch werde das für 1938 vorgesehene Flottenbauprogramm schon zu einem früheren Zeitpunkt beendet sein. Dieses Programm sieht den Bau von vier 8000-Tonnenkreuzern vor.

Arbeitsgemeinschaft auf dem Gebiete des Rechts

„Vom Führer geht die Rechtsordnung aus!"

Reichsminister Frank und Italiens Justizminister Solmi konstituieren die Arbeitsgemeinschaft

DNB **Berlin**, 2. Nov. (Drahtb.) Am Dienstag fand in Berlin die erste Sitzung der **„Arbeitsgemeinschaft für die deutsch-italienischen Rechtsbeziehungen"** innerhalb der Akademie für Deutsches Recht statt.

Die Arbeitsgemeinschaft geht zurück auf Anregungen des italienischen Justizministers Dr. Solmi und des Präsidenten der Akademie für Deutsches Recht, Reichsminister Dr. Frank. Ihr Ziel ist die Vertiefung der Kenntnisse des Rechtslebens in Deutschland und Italien sowie die Förderung der faschistischen und nationalsozialistischen Rechtsidee. Sie wird ihre Aufgabe erfüllen durch gegenseitige Unterrichtung über den Stand der gesetzgeberischen Maßnahmen, durch Austausch von rechtswissenschaftlichen und rechtspolitischen Arbeiten zum Zwecke der Veröffentlichung, sowie gegenseitigen Besuche und Vorträge. Mindestens einmal im Jahre findet eine Vollsitzung der Arbeitsgemeinschaft statt.

Reichsminister Dr. Frank

eröffnete die Sitzung mit einer Ansprache, in der er u. a. ausführte: Zwischen den deutschen und italienischen Rechtsschulen besteht seit Jahrhunderten eine innige Beziehung und wir können uns nur dankbar der großen Rechtsdenker der italienischen Nation erinnern, die gerade der deutschen Rechtswissenschaft starke Anregungen, große Gedanken, methodische Klarheit und Begriffserklärung auf allen Gebieten des Rechts übermittelt haben. Viele Jahrhunderte hindurch war so das römische Recht für unsere Auffassung bestimmend. Aus den unzerstörbaren Kraftquellen unseres eigenen deutschen Volkserlebens heraus mußte aber schließlich ein eigenes, völkisches, geschichtsverbundenes Recht erstehen. Zwischen faschistischem und nationalsozialistischem Rechtsideal ist **eine ganz große Lebens- u. Schicksalsgemeinschaft.** Maßgebend sollen für unsere Arbeit die Lebensnotwendigkeiten und gleichgerichteten Weltanschauungen unserer Völker sein. Als gemeinsame Ausgangspunkte für unsere Zusammenarbeit sehe ich folgendes: Die Rechtsordnungen des Nationalsozialismus und des Faschismus lehren nicht nur den Vorrang der Gemeinschaft des Volkes vor dem Einzelnen, sondern setzen ihn auch in die Tat um. Ordnung und Disziplin sind ferner die Voraussetzungen für eine heroische Geschichtsgestaltung unserer Völker. Die Entscheidung über das Schicksal der Gemeinschaft trifft nicht die Zufallsmehrheit eines Parlaments, sondern der von der Vorsehung berufene Führer. Der Gedanke des Führers der Gedanke des Duce als Ausgangspunkt der Rechtsordnung und Rechtswahrung ist das Entscheidende, was uns schärfstens von der liberalistischen, parlamentarischen Anschauung der anderen Welt trennt.

Zum Schluß seiner Ansprache gab der Präsident der Akademie für Deutsches Recht, Reichsminister Dr. Frank, bekannt, daß er im Einvernehmen mit dem Reichsjustizminister Dr. Gürtner den Präsidenten des Volksgerichtshofes Dr. Thierack zum Vorsitzenden der deutschen Gruppe in dieser Arbeitsgemeinschaft ernannt habe.

Der italienische Justizminister Dr. Solmi

würdigte zunächst die Verdienste der Akademie für Deutsches Recht und insbesondere ihres Präsidenten um die Gemeinschaftsarbeit zwischen Italien und Deutschland auf dem Gebiete des Rechts. Die enge Zusammenarbeit auf rechtlichem Gebiete verdiene die ganze Aufmerksamkeit des Faschismus. Die beiden befreundeten Völker hätten sich gemeinsame Ideale erkämpft, die dem Fortschritt der Kultur dienen sollen. Italien habe die Tradition des römischen Rechts gehabt und daher um so mehr Verständnis für den Kampf des Nationalsozialismus um ein neues völkisches deutsches Recht. Er bekenne sich mit Freuden zu den Ausführungen des Reichsministers.

Reichsminister Dr. Frank beendete die Arbeitssitzung mit einem Bekenntnis zu den beiden großen Führern des neuen Italien und des neuen Deutschlands zu Benito Mussolini und Adolf Hitler.

Der Reichsausschuß für den Berufswettkampf tagte

„Künftig kein ungelernter Arbeiter mehr!"

Wesen, Aufgaben und Ziele des Wettbewerbs aller schaffenden Menschen

DNB **Berlin**, 2. Nov. (Drahtb.) Im Reichstagssitzungssaal in der Kroll oper hielt der für den demnächst beginnenden „Berufswettkampf aller schaffenden Deutschen 1938" gebildete Reichsausschuß seine erste Sitzung ab. Entsprechend der Zusammensetzung des Ausschusses, sah man weit über 1000 führende Persönlichkeiten der Bewegung und ihrer Gliederungen, von Staat, Wehrmacht, Arbeitsdienst und Wirtschaft, die an der Durchführung des Wettkampfes mitwirken, unter ihnen den Reichsführer SS Himmler und den Reichsbauernführer Reichsminister Darré.

Zunächst sprach Obergebietsführer Axmann. Er hob hervor, daß die Grundsätze für den Wettkampf der Jugendlichen im großen und ganzen auch auf die Erwachsenen übertragen worden seien, vor allem hinsichtlich der totalen Aufgabenstellung, die Weltanschauung und Sport miteinbeziehe. Neben der Ausbildung zu Fertigkeiten solle gleichwertig

die Erziehung zu sinnvoller und fruchtbringender Mitarbeit in der Volksgemeinschaft

stehen. Allein dadurch sei eine richtige, den Zufall ausschaltende Auslese möglich. Diese totale Aufgabenstellung werde nun auch für die Facharbeiter und Gesellen übernommen. Im kommenden Wettkampf würden auch die sogenannten ungelernten und angelernten Jugendlichen erfaßt.

Nach einem Hinweis auf den Aufbau der Leistungsklassen und die besondere Aufgabenstellung für das Handwerk kam Axmann auf die Bedeutung des Wettkampfes

für die Gewinnung neuer Erkenntnisse im Dienste an der Sozialpolitik

zu sprechen. Er würdigte dabei den Wert der reichseinheitlichen Aufgabenstellung, die im Laufe der Zeit ein einheitliches Berufsbild ergeben werde und zum ersten Male eine Möglichkeit schaffe, die Leistungen der Berufe untereinander zu vergleichen. Nicht unbeachtlich sei auch die Auswertung in Bezug auf den Urlaub der Jugendlichen; hier habe es bisher an jeder Gesamtübersicht gefehlt. Während vor der Machtübernahme 88,5 v. H. der Jugendlichen Urlaub unter 10 Tagen gehabt hätten, sei dieser Satz heute auf etwa 38 v. H. gesunken.

Nach dem „Morgenlied der Arbeiter", gesungen vom Chor der Berliner Hitlerjugend, nahm vom lebhaften Beifall begrüßt Reichsjugendführer Baldur von Schirach das Wort. Er ging von der Tatsache aus, daß der Berufswettkampf den Beweis des Vorhandenseins einer Fülle von Werten und Anlagen in der deutschen Jugend erbracht habe, die bisher völlig verborgen blieb und nur in unzulänglicher Weise zum Einsatz gelangen konnte. Die entscheidenden Hemmungen, die der Entfaltung der vorhandenen Talente gegenüberstanden, seien

vor allem in den sozialen Bedingungen des Elternhauses zu suchen,

die oft einen Schlußpunkt der beruflichen Entwicklung setzten. Eine Ueberwindung der durch die sozialen Verhältnisse vorgeschriebenen Grenze würde eine unendliche Bereicherung des beruflichen Könnens und der fachlichen Leistungshöhe zur Folge haben.

Aus diesen sprechenden Feststellungen leitete der Reichsjugendführer die unbedingte Notwendigkeit einer

planmäßigen Auslese und Förderung der Begabten

her und schilderte Fälle, in denen begabten Jugendlichen, die später Reichssieger wurden, keinerlei berufliche Aufstiegsmöglichkeiten zur Verfügung gestellt und in denen ausgesprochene Talente an völlig falschen Plätzen beschäftigt wurden. Diese Tatsache vermehre das Bedürfnis nach einer planmäßigen Berufsführung der Besten im Rahmen der von der DAF geschaffenen Begabtenförderung.

Als Sprecher der Jugend wies Baldur von Schirach unter starkem Beifall nachdrücklich darauf hin, daß in Zukunft

jeder öffentlich angeprangert werden müsse, der es wage, sich an der schaffenden Jugend zu versündigen.

Der freiwillige Einsatz im Reichsberufswettkampf, im Landdienst und vielen anderen, der Zukunft unseres Volkes dienenden Einrichtungen müsse uns mit Ehrfurcht erfüllen, weil sich die Schöpferkraft unseres Blutes in diesen Leistungen offenbare.

Dann sprach Reichsorganisationsleiter Dr. Ley. Er verwies in seiner Rede eingangs auf Deutschlands Armut an materiellen Gütern. Dennoch seien wir das fähigste, fleißigste und darum glücklichste Volk der Erde.

Es dürfe künftig in Deutschland einen „ungelernten" Arbeiter nicht mehr geben.

Diese Höchstleistung könne aber nur durch eine geordnete Gemeinschaft ermöglicht werden, in deren Rahmen dieser Wettkampf für jeden tüchtigen Deutschen, den armen wie den reichen, die Bahn frei mache. Der Mensch, der seinen Beruf meistere, werde auch nicht von Müdigkeit im bürgerlichen Sinne befallen. Müde werde nur der, der seine Aufgabe nicht meistere und keine Hoffnung und keinen Glauben habe. Der Berufswettkampf bringe im schönsten Sinne des Wortes „Bewegung" und stelle damit das schärfste Gegenstück zu der Trägheit dar, die man einst von oben in das Volk hineingepflanzt habe.

Die Teilnahme auch der Erwachsenen, also aller Schaffenden am Wettkampf, habe von Anfang an in seiner Absicht gelegen. Auf dem Wege dieses Wettkampfes wird Deutschland

das sozialste und höchst entwickelte Land der Erde

werden. Unser Volk gibt uns die wertvollste rassische Unterlage. Es liegt jetzt nur an uns, diese Fähigkeiten und daneben die Gesundheit unserer Menschen zu fördern und zu hüten. Wenn wir das tun, dann gibt es für Deutschland ein „Unmöglich" überhaupt nicht mehr! — Stürmischer Beifall dankte Dr. Ley.

Die Kundgebung schloß mit dem vom Mozart-Chor gesungenen Lied: „Deutschland, heiliges Wort", dem Siegheil auf den Führer und den Liedern der Nation.

Parteiaufnahme nur im Rahmen der erlassenen Bestimmungen

DNB **Berlin**, 2. Nov. (Drahtb.) Der Chef der Kanzlei des Führers, Reichsleiter Bouhler, gibt, wie die NSK. mitteilt, bekannt:

Bei Lockerung der Mitgliedersperre für die Partei ist der Kreis der zur Aufnahme Berechtigten genau festgelegt worden. Darüber hinaus erstreben zahlreiche Volksgenossen, bei denen die Voraussetzungen zur Aufnahme nicht vorliegen, auf Grund von Gnadengesuchen die Mitgliedschaft zur Partei. Es handelt sich hierbei überwiegend um ehemalige Mitglieder von **Freimaurer-Logen oder logenähnlichen Vereinigungen.**

Gnadengesuche der oben bezeichneten Art muß der Erfolg versagt werden, da Neuaufnahmen nur im Rahmen der erlassenen Bestimmungen erfolgen.

Dichters Zwiesprache mit dem Tode

Es gibt kaum einen Dichter, der nicht Zwiesprache mit dem Tode gehalten und mit ahnungsvoller Zartheit an die Saiten jener wehmutsüßen Harfe gerührt hätte, die aus den Sternen eine Hand ihm entgegenreicht. Manches Dichterleben war ein immerwährendes dem Tod-Entgegengehen: Novalis, Lenau. Auch da, wo es frühlingsfelig in Liebe lächelte, empfing es dennoch den kühlen Hauch einer schon jenseitigen Weltverlorenheit. Vergebens wäre es, auf dem Raum eines Aufsatzes die tausend Totenhymnen der Dichter auch nur anzudeuten. So greifen wir wahllos in die Bücherreihe, wo wir unsere bevorzugten Sänger wissen, und lesen und lauschen:

„Ich glaube keinen Tod", spricht der cherubinische Wandersmann Angelus Silesius und wandert ihm fröhlich entgegen: „Mensch, alles liebet dich." Ihm folgt der reisefrohe Eichendorff:

„Und komm ich spät, und komm ich früh,
ans Ziel, das mir gestellt:
verlieren kann ich mich doch nie,
o Gott, aus deiner Welt."

Sagt der versinnende Hölderlin uns nicht das gleiche nach seiner ureigenen Weise: „Was hier wir sind, kann dort ein Gott ergänzen mit Harmonien und ewigem Lohn und Frieden."

Rilkes Stundenbuch greifen wir jetzt. Von unserem Großstadt-Tod singt er:

„Und haben in verhüllten Hinterzimmern
die Tage der entäußerten Mutterschaft,
der langen Nächte willenloses Wimmern
und kalte Jahre ohne Kampf und Kraft.
Und ganz im Dunkel steh'n die Sterbebetten,
und langsam sehnen sie sich dazu hin:
und sterben lange, sterben wie in Ketten,
und gehen aus wie eine Bettlerin."

Und Theodor Storm klagt darin über das Schnellvergessensein:

„Das aber kann ich nicht ertragen,
daß so wie sonst die Sonne lacht,
daß wie in deinen Lebenstagen
die Uhren gehn, die Glocken schlagen,
und daß, wo sonst dein Stuhl gestanden,
schon andere ihre Plätze fanden."

*

Hebbel, Geibel, Fontane, Martin Greif und wie viele der modernen Dichter finden ihre schönsten, erhabensten Worte, wenn sie an gelebten Gräbern stehen. Friedrich Rückerts „Kindertotenlieder" ertönen. Hebbel wandelt durch den Friedhof und pflückt von jedem Grabe eine Blume, um sie einem vergessenen Toten auf den welken Hügel zu legen.

Der unglückselige Heinrich Leuthold sehnt sich mitten aus dem lachenden Leben nach der Ruhe: „Wohl dem, der mit den Spielgenossen, den Rosen, deren Duft zerflossen, sobald der Lenz das Augenlid geschlossen, beim ersten Lied verschied." Mörike spricht sein mahnend: „Denk es, o Seele", und jedes Tännlein im Walde wird ihm zum Gleichnis für die Grabestanne, jedes schwarze Röslein spannt er in Gedanken vor den Wagen der letzten Fahrt:

„Sie werden schrittweis' gehn
mit deiner Leiche
vielleicht, vielleicht noch eh
an ihren Hufen
das Eisen los wird,
das ich blitzen seh!"

Der Trommelfeuertod des Weltkrieges spricht eine andere Sprache; aufrauschen gewaltige Totenklagen; alle sind von dem inneren Feuer erfüllt, das Walter Flex, der auf Oesel Begrabene, mit den Worten deutet:

„Laß mich vom Brot des Todes nicht feige und unwürdig essen,
laß in der heiligen Wandlung mich alle durchlittene Schwachheit vergessen!"

Heinrich Lersch findet ergreifende Strophen für einen toten Kameraden, der im Drahtverhau hängt; diese Verse schließen: „Es hat ein jeder Tote des Bruders Angesicht." Seltsam prophetisch singt Hermann Löns schon im Frieden von seinem spurlos vergangenen Soldatengrab. Und hinein in den Chor der Weltkriegsdichter erklingen Liliencrons Ballade von Kolin „Wer weiß wo", Conrad Ferdinand Meyers gewaltiger Chor: „Wir Toten, wir Toten sind größere Heere" und sein visionsstarkes Klagelied für einen Frühgestorbenen „Ueber einem Grabe":

„Kränze, wenn du lebtest, dir beschieden, nicht erreichte! Knabe, schlaf in Frieden!"

*

Wir halten inne und gedenken der toten Kameraden, denen auch wir manchen Vers nachgeschickt haben; mächtiger aber dringt aus den Gräbern die Stimme der Toten herauf, des Matthias Claudius Verse fallen uns ein:

„Ausgesät nur, ausgesät:
wurden alle die, die starben;
Wind- und Regenzeit vergeht,
und es kommt ein Tag der Garben."

Wir hören Goethe: „Dein Los ist gefallen, verfolge die Weise, der Weg ist begonnen, vollende die Reise", und die tausend musizierenden Worte der toten Dichter steigen nach Hebbel wie ein gewaltiges Requiem aus der Ewigkeit:

„Und ist ein bloßer Durchgang denn sein Leben
durch deinen Tempel, herrliche Natur,
so ward mir doch ein schöner Trieb gegeben,
vom Höchsten zu erforschen jede Spur,
so tränkt mich doch, bin ich auch selbst vergänglich,
ein Quell, der ewig ist und überschwenglich."

Aus all diesen Strophen vom Tod spricht nur ein größeres Leben. Die Gräber sind plötzlich nicht zugefallen, sondern offene Tore. Wie in Liliencrons Gedicht „Auf dem Kirchhof" wird aus dem sturmbewegten Gewesen ein stilles Genesen. Und während wir weinen, lächeln die schon, um die wir klagen.

Hauptschriftleiter: Joseph Hasler, Bochum
Stellvertreter des Hauptschriftleiters: Peter Schiffers, Bochum.
Verantwortlich: für den politischen, kulturpolitischen und den Unterhaltungsteil: Joseph Hasler, Bochum; für den lokalen Teil der Ausgabe Bochum: für Theater, Musik und Kunst: Peter Schiffers, Bochum; für Wochenendbeilage, Anschau und Werbefunkgebiet der Ausgabe Bochum: Georg Wilhelm Kruse, Bochum; für den lokalen Teil der Ausgaben Hattingen und Essen-Steele: Dr. Joseph Klöckner, Essen-Steele; für Sport, Handel und den lokalen Teil der Wattenscheid: Ferdinand Julius Landsteld, Bochum; für den Bilderdienst die einzelnen Abteilungsleiter. Für den Anzeigenteil Bochum: Karl Renne, Bochum; für den Anzeigenteil Hattingen/Ruhr-Steele: Otto Becker, Hattingen; für den Anzeigenteil Wattenscheid: Hermann Lüttker, Wattenscheid. — Zur Zeit ist Preisliste Nr. 4 gültig. — Druck und Druck: Schürmann & Klagges, Bochum. — D. A. IX. 1937: über 11 400, davon Ausgabe A: Bochumer Tageszeitung Bochum 7600, Ausgabe B: Bochumer Volks-Zeitung Bochum 3800, Ausgabe C: Morgenzeitung Wattenscheid über 1100.

mikrofilm service münster + essen + köln

Bochumer Tageschronik

Man merke

Mittwoch, den 3. November.

Sonnenaufgang 7,29 — Sonnenuntergang 16,57
Mondaufgang 7,51 — Monduntergang 16,49
Neumond 5,16 MEZ.

1760 Sieg Friedrichs des Großen über die Oesterreicher bei Torgau.
1801 Der Buchhändler Karl Baedeker in Essen geb. (gest. 1859).
1871 Der Schriftsteller Hanns Heinz Ewers in Düsseldorf geb.

Kampf dem Krebs

Am morgigen Donnerstag finden in der Ausstellung „Kampf dem Krebs" in der Bürgergesellschaft folgende ärztliche Vorträge statt:
Frauen: 16 Uhr Oberarzt Dr. Kraft, 18 Uhr Dr. Kammler, 20 Uhr Chefarzt Dr. Lossen.

Die Woche des Buches in der Stadtbücherei

Am Mittwoch, dem 3. November, findet von 16,30 bis 18 Uhr in der Stadtbücherei, Bismarckstraße 14, eine Märchenstunde für Kinder statt, zu der alle Kinder herzlich eingeladen sind.

Nach Bochum fahrender Zug

in Essen verunglückt — 40 Leichtverletzte

Dienstagabend gegen 19 Uhr fuhr im Essener Hauptbahnhof der nach Richtung Bochum auslaufende Personenzug 2867 kurz nach dem Verlassen des Bahnsteigs gegen eine stillstehende Lokomotive. Trotzdem der Anprall durch starkes Bremsen des leden sich in Bewegung befindenden und stark besetzten Zuges wesentlich gemildert wurde, erlitten bedauerlicherweise etwa 40 Reisende leichtere Verletzungen, hauptsächlich durch Prellungen. Ärztliche Hilfe war sofort zur Stelle. Eine Entgleisung des Zuges erfolgte nicht. Der Lokführer der stillstehenden Lokomotive wurde schwer verletzt. Die betrieblichen Störungen sind nur gering; einige Züge erlitten bis zu 30 Minuten Verspätung. Die Untersuchung über die Schuldfrage wurde sofort eingeleitet.

Schinken- und Fleischdiebstahl

In der Nacht haben unbekannte Täter aus einem Keller des Hauses Hevener Straße 64 zwei Schinken, zwei Schultern und ein Seitenstück Schweinefleisch im Gesamtgewicht von 35 Kilogr. entwendet. Es handelt sich um Pökelfleisch. Die Täter haben einen etwa 1 Zentner schweren Stein, mit dem das Kellerfenster von außen gesichert war, weggeräumt und nach Verlassen des Kellers den Stein wieder an seinen alten Platz geschafft.

Wer kann zu diesem Diebstahl sachdienliche Angaben machen? Mitteilungen, die auf Wunsch vertraulich behandelt werden, erbittet die Kriminalpolizei in Bochum, Uhlandstr. 35, Zimmer 246.

Rüpel am Werk

In der Nacht wurden von einem Reklametransparent, das vor einem Friseurgeschäft in Bochum-Linden, Hattinger Straße 893, angebracht ist, die beiden Scheiben, 70×100 cm groß, von unbekannten Tätern mit Steinen zertrümmert. Zu gleicher Zeit sind an dem Hause Hattinger Straße Nr. 892 in Bochum-Linden zwei Fensterscheiben, 40×40 und 40×120 cm groß, mit einem Ziegelstein böswillig zertrümmert worden.

Wer hat die Täter bei ihrem Zerstörungswerk beobachtet oder wer kann sonst zweckdienliche Angaben zu der Angelegenheit machen? Angaben, die auf Wunsch vertraulich behandelt werden, werden vom 5. Kriminal-Kommissariat, Nebenstelle Linden-Dahlhausen, oder von jeder anderen Polizeidienststelle entgegengenommen.

Volksweihnachten

NSG. Wie in jedem Jahre wird Weihnachten von der Partei im Rahmen des Winterhilfswerkes durchgeführt, und zwar am 23. Dezember 1937. An diesem Tag bzw. Abend darf von keiner anderen Seite eine Weihnachtsfeier bzw. eine andere Feier veranstaltet werden. Sollte von irgendeiner Seite eine Weihnachtsfeier oder Sonnenwendfeier geplant sein, so ist diese drei Wochen vorher anzumelden; doch wünscht die Gaupropagandaleitung, daß solche Feiern möglichst in die Woche nach Weihnachten verlegt werden.

:: **Folgenschwerer Berufsunfall.** Gestern befand sich der in der Spichernstraße 25a wohnende 23jährige Anstreichergehilfe Hugo A. auf einem Werksdach und wollte am Lichtschachtdach einige Scheiben einsetzen, als er plötzlich ausglitt und rücklings in die Tiefe stürzte. Er mußte dem St.-Elisabeth-Hospital zugeführt werden.

:: **Es konnte schlimmer werden.** Auf der Kortumstraße glitt ein Mann, der am Rande des Bürgersteiges ging, plötzlich aus und wurde in diesem Augenblick von einem Personenwagen gestreift, so daß er mit den Beinen unter den Wagen geriet. Der Fahrer brachte glücklicherweise den Wagen sofort zum Stehen, so daß der Mann ohne Verletzung davonkam.

X **Noch gut gegangen.** Um 12.40 Uhr wurde auf dem Holln, vor dem Hause Nr. 28, ein dreijähriges Kind von einem Radfahrer angefahren. Das Kind erlitt Hautabschürfungen am Kopf und eine Verstauchung des rechten Fußes.

Kriegsopfertage in Dortmund

NSG. Die Gaudienststelle Westfalen-Süd der NS.-Kriegsopferversorgung veranstaltet vom 10. bis 12. Dezember in Dortmund einen Lehrgang, an dem sämtliche Kameradschaftsführer, Kassenwalter, Kreisamtsleiter des Amtes für Kriegsopfer sowie Vertreter der Versorgungs- und Fürsorgebehörden und der Wehrmacht teilnehmen. Der Lehrgang beginnt am 10. Dezember mit einem Empfang und anschließendem Kameradschaftsabend im Reinoldus. Im gleichen Haus finden am nächsten Tag die Lehrgänge, die die Teilnehmer in erster Linie in versorgungsrechtlicher Hinsicht unterrichten, statt. Im Mittelpunkt der Vorträge stehen Ausführungen des Gauamtsleiters Struckmann.

Am 12. Dezember findet ein Kameradschaftsabend mit einem Militärkonzert in der Kronenburg statt. Von den Veranstaltungen des letzten Tages ist eine Feierabendgestaltung im Kapitol zu erwähnen, die in Verbindung mit der NS.-Gemeinschaft durchgeführt wird.

1000 Rekruten rückten gestern ein

Nun galt es Abschied nehmen

In diesen Tagen hallt Bochum wider von den Liedern junger Burschen, die ihre Vaterstadt verlassen, um das graue Ehrenkleid der deutschen ruhmreichen Armee anzuziehen.

Der größte Transport verließ gestern gegen Abend unsere Stadt. Es waren an die tausend junge Menschen, die, von Müttern und Bräuten und Angehörigen begleitet, unter Führung der Musikkapelle der Schupo zum Bahnhof marschierten, von wo der Abtransport in zwei verschiedenen Zügen erfolgte. Unter ihnen sah man sehr viele stramme, zähe Kerle, die bestimmt ihren Mann stehen können wenn das Vaterland in Gefahr ist. Freude leuchtete aus ihren Augen, nun es den Alten gleichtun zu können. Wohl wissen sie, daß sie nun für zwei Jahre durch eine harte Schule müssen, sie wissen aber auch, daß diese Schule sie für ihr ganzes Leben stählt. Sie wissen weiter, daß sie durch eine schöne Schule gehen, eine Schule, die sie Kameradschaft und Volksverbundenheit lehrt.

Am frühen Morgen und Nachmittag waren sie schon mit Koffern und Schachteln hinausgezogen zum evangelischen Vereinshaus in der Mühlenstraße, wo sie von den Beamten der Ersatzbehörde aufgerufen und eingekleidet wurden. Hier schon mußten sie sich an Ordnung und Disziplin gewöhnen und bekamen sie einen Vorgeschmack von dem militärischen „Drill". Die Angehörigen standen drinnen auf den „ersten Rängen" oder draußen auf der Straße, die bald ein buntbewegtes Bild bot. Man steht in Gruppen zusammen, spricht voll Stolz von dem „Jungen", die Alten kramen aus ihrer Erinnerungskiste und unterdessen geht drinnen das Zusammenstellen der Transporte weiter. Schon gruppieren sich die Abteilungen für die einzelnen Garnisonen, schon stehen die Rekruten in Reih und Glied, in Zivil natürlich, und jeder mit seinem Gepäck bewaffnet. Noch geht nicht alles soldatenmäßig her die Haltung ist noch etwas lalopp, aber das „Hier" klingt doch schon recht forsch. Bei den Arbeitsdienstmännern, die vor einer Woche zur Entlassung gekommen sind, geht es allerdings schon recht militärisch zu, sie wissen schon, was sich gehört, wie sie sich zu verhalten haben.

In verschiedenen Ecken herrscht ein regelrechtes Lagerleben. Da sitzen die Rekruten auf ihren Koffern in Gruppen beisammen, lachen, machen Witze, plaudern und singen; einer hat eine Klampfe mitgebracht, ein anderer spielt auf einer Mundharmonika und überall herrscht eine Bombenstimmung. Väter und Mütter, Bräute und Freundinnen, Schwestern und Brüder, Tanten und Onkels, Bekannte und sonstige Verwandte stauen sich vor dem Gebäude, reden manchmal in Zeichensprachen, werfen Äpfel und anderes Obst, Schokolade und Zigaretten den Rekruten zu, die noch die letzten Instruktionen und Verhaltungsmaßregeln eingepaukt bekommen.

Und dann war es endlich soweit, daß das Kommando zum Abmarsch gegeben werden konnte. Die Schupomusikkapelle setzte sich an die Spitze des unendlich langen Zuges, der durch die Straßen unserer Großstadt zum Hauptbahnhof ging. Zu beiden Seiten marschieren die Angehörigen mit, Straßenpassanten rechten die Hälse, ob sie irgendeinen Bekannten sahen, Rufe schallen her- und hinüber, Mädchen liegen winkend in den Fenstern, Verkäuferinnen kommen aus den Läden, bekannte Marschlieder klingen auf, die mehrstimmig von den Bräuten mitgesungen werden.

Und dann stand man plötzlich vor dem geduckten Gebäude unseres Hauptbahnhofes, das von einer großen Menschenmenge belagert war. Nun herrschte kein Zweifel mehr, nun galt es ein letztes Mal Abschied nehmen. Nun man kennt das ja, Abschiednehmen ist meist eine wermuthgemischte Angelegenheit und erst recht da, wo die Mutter sich von ihrem Einzigen trennen muß. Die Jungens hielten sich wacker, waren frohgemut und hatten lachende Gesichter, aber die Mütter schluchzten und auch die Väter mußten sich zusammenreißen und die Zähne zusammenbeißen. Die Bräute wurden noch einmal kräftig in den Arm genommen und da der Abschiedskuß vielen gut zu schmecken schien, wiederholten sich diese Szenen immer wieder. Und dann flossen die Tränen literweise, als der Zug sich in Bewegung setzte, jedoch nur bei den Daheimgebliebenen. „Muß i denn, muß i denn . . . ." klingt es noch einmal aus den Fenstern, ein letztes Tücherschwenken und schon gleitet der Zug in das Dunkel der Nacht.

Heute und morgen folgen weitere, wenn auch kleinere Transporte. Und wenn die Woche vorbei ist, dann haben sich alle schon an das neue Milieu gewöhnt und sind in ihrer Kaserne schon seßhaft geworden.

Vom Fluch verfolgt

Der neue Roman der Volkszeitung von Harry Hoff

Um den Untergang des kulturell hochstehenden Inkavolkes, das der Goldgier eines Pizarro zum Opfer fiel, webt das Geheimnis dichte Schleier. Ruinen machtvoller Bauwerke, im wuchernden Urwald verstreut, erzählen höchstens noch von diesem begabten und fleißigen Volk. Um so mehr haben sich durch die Jahrhunderte hin um dieses Volk Sagen und Mären gerankt, die einmal von phantasievollen Abenteurern erfunden wurden, zum anderen auf geheimnisvolle Funde sich stützen, die in den unzugänglichen Schluchten Perus gemacht wurden. Sind diese Erzählungen Dichtung oder Wahrheit, setzen sie sich aus beiden zusammen, liegen tatsächlich irgendwo in den Bergen noch die unermeßlichen Goldschätze der Inkas? Diese Fragen wirft der neue Roman auf. Mit ihrer Beantwortung ist ein überaus spannendes Geschehen verknüpft, in dem zwei handfeste, prächtige und lebensstarke Engländer, ein Eisenkönig aus Chikago und seine unternehmungslustige, junge, hübsche und eigensinnige Tochter die ruhenden Pole inmitten eines turbulenten Auf und Nieder, Hin und Her sind.

Gründung eines Frauenchores

Außerordentliche Hauptversammlung im MGV. Schlägel und Eisen — Günstige Entwicklung des Hauses

In seinem Eigenheim, „Friedrich-Silcher-Haus" hielt der Mgv. Schlägel und Eisen eine außerordentliche Hauptversammlung ab, die von den Sangesbrüdern sehr zahlreich besucht war und die vom Vereinsführer, Stadtbaumeister Knop, geleitet wurde. Im Mittelpunkt der wichtigen Verhandlungen stand die Gründung eines Frauenchores innerhalb des Vereins. Der Vereinsführer nahm in seinen begründenden Ausführungen Stellung zu dieser wichtigen Angelegenheit, in welcher er hervorhob, daß man im Vorstand gern den an ihn herangetretenen Anregungen gefolgt sei und mit der Ausführung des Planes bezwecke, den Verein im Sinne der Gemeinschaftsbestrebungen auf eine breitere Grundlage zu stellen und neuen künstlerischen Zielen zuzuführen, die in der Richtung der heutigen Musikbewegung liegen. Durch Bildung eines selbständigen Frauenchores soll musikfreudigen Frauen Gelegenheit gegeben werden, deutsche Liedkunst zu pflegen, zu fördern, zu vertiefen und sich einzugliedern in den großen Kreis der Musikausübenden. Der Frauenchor soll unter anderem auch in seinen Aufgaben mit dazu beitragen, durch seine Mitwirkung bei den Konzerten des Vereins diesen eine besonders wertvolle Note zu geben, die ganze Programmfolge abwechslungsreich und interessant zu gestalten. Ehrenchormeister R. Hoffmann wies in seinen Ausführungen darauf hin, daß schon manchen großen Männerchören ein Frauenchor angegliedert sei und daß diese damit beste Erfahrungen nachweisen können. So kann beispielsweise der Frauenchor des Dortmunder Lehrergesangvereins sehr beachtliche künstlerische Erfolge aufweisen, die in der Kritik rühmend hervorgehoben sind. Auch Chormeister B. Jungewelter versprach sich von der Gründung eines Frauenchores eine Steigerung der künstlerischen Gesamtarbeit des Vereins.

Der Verein beschloß einmütig die Gründung des Frauenchores.

Am Montag, dem 8. November, 20 Uhr, wird im Silcherhaus die Gründungsversammlung sein, zu der musikfreudige Damen herzlich willkommen sind.

Der Vereinsführer gab dann noch einen umfassenden Bericht über die Entwicklung des „Friedrich-Silcher-Hauses", aus dem hervorging, daß die Wirtschaftlichkeit des Hauses in jeder Beziehung sichergestellt ist. Die Ausführungen wurden mit lebhaftem Beifall aufgenommen.

Das Hauptkonzert des Vereins findet anfangs nächsten Jahres im Schützenhof statt. Die Vortragsfolge weist neben Werken zeitgenössischen Schaffens die Wiedergabe der sehr selten gebotenen großen Komposition von Franz Curti „Die Schlacht", für Männerchor, Tenorsolo und großes Orchester auf.

Nachdem noch eine Reihe neuer Mitglieder aufgenommen waren, schloß der Vereinsführer mit den Worten des Dankes und einem Sieg-Heil auf den Führer die wichtige außerordentliche Hauptversammlung.

Zwei, die sich gegenseitig beängen

Hier sehen Sie ein Straßenidyll, wie man es häufiger am Rande unserer Großstadt beobachten kann. Der kleine Dieter hatte zuerst keine so rechte Traute zu dem jungen Schaf, das da plötzlich vor ihm auftauchte. Als Mutti dann das ungewohnte Tier gestreichelt hatte, da wurde auch Dieter zutraulich und schnell war die Freundschaft zwischen beiden geschlossen.



SA.-Foto: Herter

Manche werden sich vielleicht wundern, daß es in einer Industriestadt wie Bochum überhaupt noch Schafe und Lämmer gibt. Ihnen kann man sagen, daß in unserer Stadt erfreulicherweise sogar die Schafhaltung gerade in den letzten Jahren besonders gefördert worden ist. Kommt dem Schaf doch heute größte Bedeutung für die deutsche Wollerzeugung zu. Zweimal im Jahre werden die Schafe zwar nicht zur Schlachtbank, wohl aber zum Wollscherer geführt, um sie ihrer kraufen Wollpelze zu entledigen. So wunderlich es klingen mag, werden auch in unserer Stadt an die 2000 Schafe gehalten. Vor allem sind es unsere Kötter und Kleintierhalter, die in den städtischen Landbezirken mustergültige Schafzucht und -pflege betreiben und damit einen wichtigen Beitrag zur Deckung unseres Wollbedarfs aus eigenem Schafbestand leisten. Darüber hinaus liefert das Schaf appetitliches Fleisch, das auch dem verwöhnten Feinschmecker als Leckerbissen vorgesetzt werden darf. Felle für Leder und zum Teil auch ungeschorene Felle als Pelzwerk sind weitere wertvolle Schafprodukte; ebenfalls wertvoll ist der Stall- und Pferchdung des Schafes, während die Milchnutzung eine geringe Rolle spielt.

Kameraden im deutschen Bergbau!

NSG. In der Erkenntnis, daß wir zur Meisterung unseres deutschen Schicksals eine verschworene Betriebs- und Leistungsgemeinschaft bilden müssen, haben sich in den vergangenen Jahren viele von euch in uneigennütziger Weise an dem von der Reichsbetriebsgemeinschaft Bergbau durchgeführten Berufserziehungswerk beteiligt. Mit Stolz und Freude sehen wir auf die hierbei geleistete erfolgreiche Arbeit zurück. Es ist mir ein Bedürfnis, allen Kameraden, die hierzu beigetragen haben, meinen herzlichen Dank auszusprechen.

Ich erwarte, daß den in diesen Wintermonaten erneut und verstärkt einsetzenden Berufserziehungsmaßnahmen noch ein weit größerer Erfolg beschieden ist. Daher ergeht an euch alle, unbeschadet der Tätigkeit oder des Alters der Ruf:

Helft noch mehr als bisher mit, die im deutschen Bergmannsstand wohnenden beruflichen Fähigkeiten zu wecken und zu entfalten. Schließt euch den auf allen Schachtanlagen eingerichteten Arbeitsgemeinschaften für erwachsene Bergmänner an.

Denkt immer daran, daß Berufstüchtigkeit und Selbstbewußtsein seit jeher den deutschen Bergmann auszeichneten, aber noch nie im Laufe der Geschichte unseres Volkes so bitter nötig waren wie dies heute der Fall ist und auch für alle Zukunft sein wird. Darum frisch ans Werk!

Hadbera, Leiter der NSG. Bergbau.

Der Reichstreuhänder der Arbeit droht an:

Staatliche Zwangsmittel

bei Abwerben von Arbeitskräften

Der Reichstreuhänder der Arbeit für das Wirtschaftsgebiet Westfalen teilt mit:

Der sich in verschiedenen Gewerbezweigen stark bemerkbar machende Mangel an Arbeitskräften hat vielfach dazu geführt, daß Unternehmer, um genügend Arbeitskräfte zu bekommen, anderen Betrieben die Gefolgschaftsmitglieder unter dem Angebot höherer Löhne abwerben. Dieses Abwerben hat in vielen Fällen leider Formen angenommen, die jegliches Verantwortungsbewußtsein gegenüber den allgemeinen Belangen der deutschen Volkswirtschaft und jeden Anstand im wirtschaftlicher Wettbewerb vermissen lassen. Um Mißverständnisse zu vermeiden, bemerke ich, daß nach dem Grundsatz,

daß die Tariflöhne Mindestlöhne sind,

über die die Unternehmer im Rahmen der gegebenen wirtschaftlichen Möglichkeiten des einzelnen Betriebes hinausgehen sollen, die Zahlung übertariflicher Löhne an und für sich durchaus erwünscht ist. Schädigend und wirtschaftlich unverantwortlich wirkt sich jedoch die Lohnerhöhung aus, die nicht durch die Leistungsfähigkeit des Betriebes oder besondere Leistungen der Gefolgschaftsmitglieder, sondern lediglich durch die augenblickliche Konjunktur bedingt ist. Da die Zahlung von Konjunkturlöhnen stets Preiserhöhungen mit sich bringen wird, gefährdet sie die von der Reichsregierung gewollte Aufrechterhaltung des Lohn- und Preisstandes. Die Zahlung derartiger Löhne hat somit mit sozialer Einstellung nichts zu tun, sondern erfolgt vielmehr auf Kosten der Allgemeinheit. Des weiteren ist es vorgekommen, daß Unternehmer in fremden Betrieben Arbeitskräfte anwerben und diese zur sofortigen Niederlegung der Arbeit und damit zur Verletzung des bestehenden Vertragsverhältnisses veranlassen. Eine derartige Handlungsweise, durch die der Arbeitsfrieden in der Regel empfindlich gestört wird, ist in jeder Beziehung als sittenwidrig und gegen die Standesehre verstoßend zu bezeichnen.

Außerdem machen sich sowohl die Unternehmer als auch die Gefolgschaftsmitglieder regelmäßig strafbar, da die Einstellung in derartigen Fällen gewöhnlich ohne Abgabe des Arbeitsbuches erfolgt. Auf Grund der siebenten Anordnung zur Durchführung des Vierjahresplanes über die Verhinderung rechtswidriger Lösung von Arbeitsverhältnissen vom 22. Dezember 1936 sind nämlich in verschiedenen Wirtschaftszweigen die Unternehmer im Falle einer ungerechtfertigten vorzeitigen Lösung des Arbeitsverhältnisses durch ein Gefolgschaftsmitglied

berechtigt, das Arbeitsbuch bis zu dem Zeitpunkt zurückzubehalten,

in dem die Beschäftigung im Falle einer ordnungsmäßigen Lösung des Arbeitsverhältnisses enden würde. Wird von dieser Befugnis Gebrauch gemacht, und stellt dessen ungeachtet ein anderer Unternehmer ein Gefolgschaftsmitglied ohne Arbeitsbuch ein, so werden sowohl der Unternehmer als auch das Gefolgschaftsmitglied nach den Strafbestimmungen des Gesetzes über die Einführung eines Arbeitsbuches vom 26. Februar 1935 mit Geldstrafe bis zu 150,— Reichsmark oder mit Haft bestraft. Strafverschärfend wirkt selbstverständlich der Umstand, daß der Unternehmer, der ein Gefolgschaftsmitgied ohne Arbeitsbuch einstellt, dieses selbst zum Vertragsbruch verleitet hat. Ein derartiges Verhalten ist der untrügliche Beweis dafür, daß der Unternehmer sich nicht scheut, aus völlig eigensüchtigen Beweggründen die Durchführung des Vierjahresplanes und damit das Aufbauwerk unseres Führers zu schädigen.

Im Hinblick auf wichtige staatspolitische Aufgaben bestehen daneben über den Arbeitseinsatz von Metallarbeitern, Maurern und Zimmerern besondere Bestimmungen, deren Zuwiderhandlung mit Gefängnis bestraft wird.

Darüber hinaus erwarte und verlange ich von allen Unternehmern meines Wirtschaftsgebietes, daß sie bei der Einstellung von Gefolgschaftsmitgliedern ihre Interessen hinter die lebenswichtigen Belange der Volksgemeinschaft zurückzustellen, und weise darauf hin, daß in Zukunft gegen jeden, der die erforderliche Disziplin nicht aufbringt und gegen die Interessen der Allgemeinheit verstößt, mit staatlichen Zwangsmitteln eingeschritten werden wird.

Kleingärtner-Fachberatung

Auch für diesen Winter ist vom Reichsbund der deutschen Kleingärtner, über die Provinz- und Stadtgruppen, an die Kleingärtnervereine die Weisung zur erneuten Fachberatung ergangen. Die Stadtgruppe Bochum hat nun diese fachliche Schulung so durchgeführt, daß je nach der Stärke des Vereins die Fachberatung für den Verein einzeln oder mehrere zusammengefaßt werden. Die Die Fachberatung der Stadtgruppe Bochum ist dem Gartenbauinspektor Johnsen übertragen worden, der hierbei von dem Rektor i. R. Köhler unterstützt wird.

Im Lokal Bischoff fand nun die erste Fachberatung bzw. Schulung der Mitglieder von elf Vereinen statt, die in großer Zahl erschienen waren. Gartenbauinspektor Johnsen behandelte in seinem ausführlichen Thema Boden, Bodenbearbeitung und Bodenverbesserung als die Grundlagen einer erfolgreichen Bewirtschaftung des Kleingartens. Der nächste Fachberatungsabend wurde auf den 12. November angesetzt.

X **Zu Fall gekommen.** Gegen 15,30 Uhr wurde auf der Castroperstraße, in Höhe des Treppenaufganges zum Schützenhof, ein haltender Personenkraftwagen von einem Radfahrer angefahren. Der Radfahrer kam zu Fall, wurde hierbei leicht verletzt. Das Fahrrad wurde stark beschädigt.

NSG) **Bäcker-Kundgebung in Dortmund.** Der Deutsche Bäcker-Genossenschaftsverband, Bezirk Westfalen-Lippe, ruft zu einer Kundgebung auf, die am 24. November, 10,30 Uhr, in der Westfalenhalle zu Dortmund stattfindet und die mit einer Arbeitstagung des westfälisch-lippischen Bäckerhandwerks verbunden ist.

Ostdeutsches Grenzland

Heimabend des SGV. Bochum.

Der SGV. Bochum ist bei der Ausgestaltung seiner Heimabende bemüht, auch das Interesse für die deutschen Grenzlande wachzuhalten und zu vertiefen. Nachdem vor einigen Wochen die Eifel in einem Lichtbildervortrag als westliches Grenzland behandelt worden war, stand am Dienstag abend der Osten im Mittelpunkt des Heimabends. Bezirksobmann Schebstadt verstand es an Hand ausgezeichneter Lichtbilder, die Schönheiten des östlichen Grenzlandes aufzuzeigen. Von Königsberg aus führte die Lichtbilderserie nach Pillau, durch das Memelland zum südlichen Teil Ostpreußens. Hier wurden die geschichtlich wichtigsten Punkte berührt. Den Wasserwegen entlang ging es zur Kühe zur kurischen Nehrung. Die Lichtbilderserie vermittelte ebenfalls ein Bild über das wirtschaftliche und kulturelle Leben des deutschen Ostens. Der Zweck des Abends, mehr und tieferes Verständnis für das Grenzland im Osten zu erwecken, wurde durch die ausgezeichneten Ausführungen gefördert. Der Abend wurde vom Abteilungsführer Döring mit den Hinweis auf die Bedeutung des Abends eingeleitet.

NSG) **Tag der deutschen Hausmusik.** Im ganzen Reich findet am 16. November der „Tag der deutschen Hausmusik" statt. Größere Veranstaltungen werden zur Pflege der deutschen Hausmusik beitragen. Die Gestaltung der Abende erfolgt in den meisten Fällen durch die NSG Kraft durch Freude.

Diebstahl. In der Zeit von 20—23 Uhr wurde einer Volksgenossin aus ihrer Wohnung Friedenstraße 10 vom Küchenschrank ein Ring entwendet. Es handelt sich um einen umgearbeiteten Trauring mit hochaufgesetztem gelben Stein. An den beiden Enden der Einfassung befinden sich zwei kleine Goldkugeln. Der Ring hat einen Wert von 60 RM.

NSG **Den Ruhrzechen geht es besser.** Die Preisbesserung am Weltkohlenmarkt beginnt sich auch stärker auf die Erlöse der Ruhrzechen auszuwirken. Der beste Beweis dafür ist die stetige Ermäßigung der vom Ruhrkohlensyndikat erhobenen Umlage. Betrug diese im Monatsdurchschnitt des vorigen Jahres noch rund 3,80 Mk. je Tonne auf die Verkaufsbeteiligung, so beträgt sie für September nur noch 3,22 Mk. je Tonne.

Baubudeneinbruch an der Glücksburgerstraße. In der Nacht wurde eine Baubude an einem Neubau an der Glücksburgerstraße erbrochen und folgende Gegenstände entwendet: Ein fast neuer weißer Drellanzug. In diesem Anzug befanden sich Lieferscheine, Rechnungen pp., auf den Namen „Karl Hellrung" lautend. Ferner ein weißer getragener Drellanzug und verschiedene Arbeitskleidung. Wo wurden die Gegenstände zum Kauf angeboten? Wer hat in den fraglichen Nächten verdächtige Personen in der Nähe des Tatortes gesehen? Wer kann sonst zweckdienliche Angaben zu dem Diebstahl machen? Angaben, die auf Wunsch vertraulich behandelt werden, erbittet die Kriminalpolizei in Bochum, Uhlandstraße 35, Zimmer 244.

NSG) **Die Arbeitstagung des Westfälischen Heimatbundes,** die Ende Oktober in Soest stattfinden sollte, ist auf den 27. und 28. November verschoben.

Heute: „Und Pippa tanzt"

Das traumtiefe und dichterisch aus dem Erlebnis der schlesischen Heimat geborene Glashüttenmärchen „Und Pippa tanzt", das die Bochumer Bühne zum 75. Geburtstage des Dichters herausgebracht hat, konnte bei seiner Neueinstudierung einen starken Erfolg erringen. Mit der Musik von Max Marschalk (Leitung: Emil Peeters) waren und sind auch heute unter der Spielleitung von Viktor Ulers in den Hauptrollen u. a. eingesetzt: Gisela Ulken, Horst Caspar, Ernst Holzapfel, Gerhard Meinecke, Willi Schröder. Die Bühnenbilder sind von Dr. Hans Mänz. Die heutige Aufführung ist für Vermiete C angesetzt. Beginn 20 Uhr.

Am Samstag, 6. November, erster Gastspielabend der Tanzgruppe der Kölner Oper in dieser Spielzeit mit völlig neuem Programm. Mitwirkende: das gesamte Ballett der Kölner Oper unter choreographischer Leitung von Inge Herting. Der Vorverkauf hat heute begonnen. (Ruf 61051)

Kommunalaufsicht im Dritten Reich

Die Verwaltungsakademie Industriebezirk eröffnete ihr 25. Semester

Gestern begann das 25. Semester in der Verwaltungsakademie Industriebezirk. Nach dem Streichquartett in F-Dur von Mozart, gespielt vom Häuslerquartett, sprach der geschäftsführende Direktor Privatdozent Dr. Elleringmann. Sein Gruß galt dem Vortragenden, Regierungspräsident Dr. Runte, den Vertretern der Partei, der Behörden und den zahlreichen Hörern. Heute beginne ein neues, das 25. Semester. Seit 12 Jahren also müht sich die Verwaltungsakademie um die verwaltungsakademische Fortbildung der Beamtenschaft. Der Wert dieser Arbeit ist unumstritten, sie wirkt sich segensreich aus für die Beamtenschaft selbst, für Verwaltungen und Gemeinden. Dr. Elleringmann dankte allen jenen, die durch Hilfe in irgendeiner Form dazu beigetragen haben, daß die Verwaltungsakademie überhaupt ihre Arbeit aufnehmen konnte und er knüpfte daran den Wunsch, daß die gleiche Unterstützung auch fürderhin dieser wichtigen Fortbildungsstätte zuteil werden möchte. Er selbst, so betonte er abschließend, werde weiter seine ganze Kraft in den Dienst dieser Einrichtung stellen. Mit diesem Gelöbnis eröffnete er das 25. Semester, dessen Vorlesungsplan besonders sorgfältig zusammengestellt wurde.

Regierungspräsident Dr. Runte hielt, nachdem er der Anstalt seine Glückwünsche ausgesprochen hatte, ein Referat über die Kommunalaufsicht im Dritten Reich. Er ging von der Feststellung aus, daß die Nationalsozialistische Weltanschauung total, das gesamte Leben des Volkes umfassend sei und daß darum auch alle Teilgebiete volklichen Lebens von ihr berührt und durchsetzt werden müßten. Für das kommunale Leben sei das durch die deutsche Gemeindeordnung geschehen. Rückstände würden bald ausgeräumt. Die Stellung der deutschen Gemeinde zum Staat wird durch ein Wort des Reichsministers Dr. Frick umrissen: „Die deutsche Gemeinde ist nicht ein Wesen, das in ausschließlicher Eigenbestimmung leben kann, sie ist die engere Gemeinschaft in unserer großen deutschen Volksgemeinschaft und muß sich den tragenden Grundsätzen einordnen, die Partei und Staat für ihr Wirken aufstellen." Nach einem historischen Exkurs mit der Darstellung der Prinzipien, die den Freiherrn vom Stein bei der Schaffung seiner Städteordnung geleitet haben, besprach der Redner dann das Verhältnis zwischen Gemeinde und Aufsichtsbehörde, wie es in der Deutschen Gemeindeordnung vorgeschrieben und gefordert ist. Die Gemeindeordnung wendet sich gegen den Kollektivismus, indem sie die in schöpferischer Eigenverantwortlichkeit handelnde Persönlichkeit schützt und anerkennt, und gegen den Individualismus, indem sie seine Bindung an das allgemeine Wohl verlangt und durch geeignete Maßnahmen und Methoden festlegt. Die Aufsichtsbehörde hat die doppelte Aufgabe, die Selbstverwaltung gegen Uebergriffe zu schützen und Störungen, die das gemeindliche Wohl gefährden, abzuwehren. Die Befugnisse der Aufsichtsbehörde gehen so weit, daß sie durch die Berufung eines Kommissars vorübergehend — bis die entsprechende Störung behoben ist — jegliche kommunale Selbständigkeit überhaupt auszuschalten vermag. Ein ständiges reglementierendes Eingreifen liegt aber weder im Interesse des Staates, noch gar im Interesse der Gemeinde. Die beste Aufsicht, so hob der Redner abschließend hervor, befiehlt nicht, sondern überzeugt. Das sei möglich, wenn Aufsichtsbehörde und Gemeinde auf der gleichen Ebene weltanschaulichen Denkens stünden. Der Einsatz äußerer Machtmittel des Staates ist dann nicht mehr erforderlich. Dr. Runte erhielt für seine tiefgründigen Ausführungen lebhaften Beifall. Dr. Elleringmann dankte ihm im Namen der Hörer und schloß dann den ersten Vortragsabend zur Eröffnung des 25. Semesters mit der Führerehrung.

Warum Dichterlesungen?

Zahlreiche Dichter im Gau Westfalen-Süd

Anläßlich der „Woche des deutschen Buches" führt die NSG „Kraft durch Freude" in vielen südwestfälischen Orten Lesestunden durch, in denen Dichter aus ihren Werken lesen. Im Gau Westfalen-Süd sprechen u. a. die Dichter Griese, von Hatzfeld, Euringer, Hohlbaum, Luhmann und die Dichterin Maria Kahle.

Das deutsche Volk lebt in seinem Buch — in seinen Märchen und Sagen hat es sich aus seiner Kindheit her über die Jahrhunderte hinweg bis in unsere Zeit eine lebendige Gestalt gegeben. Die großen Leistungen der deutschen Geschichte in ihren Höhen und Tiefen haben ihren Niederschlag im deutschen Buch gefunden. Von der Zeit der klassischen deutschen Dichtung über die Romantik, über unsere großen Dramatiker bis in die Gegenwart hinein hat jede geistige Regung unseres Volkes ihren Verkünder gefunden. Bis zu der Zeit des lebendigen Heute bis zu den Werken unserer jungen Dichter der nationalsozialistischen Bewegung, über deren Schaffen das Buch der Deutschen steht, Hitlers „Mein Kampf".

Das deutsche Buch lebt aber auch in seinem Volk. Was deutsche Männer erdachten und erdichteten, blieb im deutschen Volk wie kaum in einem anderen Volk nicht auf eine kleine Schicht Gebildeter beschränkt. Kein deutscher Haushalt, keine deutsche Familie ist denkbar ohne das deutsche Buch, das eine einmalige Kulturleistung ist. Welches Volk verfügt über eine Leistung, wie es beispielsweise nur unsere kleinen Reklam-Heftchen sind, durch die Millionen Menschen mit der deutschen Dichtung bekannt wurden? Welches Volk ist aber auch auf der andern Seite bereit, von seinem oft spärlichen Verdienst sich das Notwendigste abzusparen, um sich dafür ein großes und teures Werk zu kaufen? Nein, Buch und Volk gehören zusammen und deshalb gehören auch Volk und Dichter zusammen. Der Dichter, wie wir ihn heute sehen, ist nicht der in weltfernen Sphären schwebende Aesthet, er ist der Verkünder seines Volkes und dessen Schicksals. Diese Verkünder der Seele unseres Volkes stehen in dieser Woche — eingeladen durch die NSG „Kraft durch Freude" — vor den Menschen des Gaues Westfalen-Süd.

Bei den heimischen Dichtern

Im Rahmen der Buchwoche wartete am gestrigen Abend die Arbeitsgemeinschaft Bochumer Schriftsteller mit einem eigenen heimischen Dichterabend auf. Ihr erging es wie dem Dichter Hohlbaum am Abend vorher. Aber die Bochumer Dichter scheinen bescheidene Menschen zu sein, denn sie freuten sich schon, daß der obere Saal im Friedrich-Silchers-Haus zur Not besetzt war. Trotz ihrer Jugend scheint auch die Stadt Bochum schon um das Sprichwort zu wissen: „Der Prophet gilt nichts im eigenen Lande." Und doch hätte es für manchen gelohnt, diesem Dichterabend sein Interesse zu schenken. War er doch sehr geschickt aufgezogen und mit gemütvollen Lichtern erhellt.

Mit klassischer Musik umrahmte das Leo Wyduba-Quartett aus Herne die hübsche Programmfolge. Nach einem kurzen Vorspruch begrüßte der Heimatdichter Leo Rinke in dichterischer Prosa die Erschienenen. Dann las Frl. Margit Koch mit ihrer warmen, wohlklingenden Stimme Lyrisches verschiedener heimischer Verfasser. Ihr sehr sympathischer, wohlakzentuierter Vortrag führte von Magdalene Benfert über Hermann Longguth und Wilhelm Oschmann zu Erich Sieburg und M. Grigat und hauchte den Versen Klang und Leben ein. Hermann Langguth machte mit Lyrik von Hahn-Wegmann, Leo Rinke, Wilhelm Paul und von ihm selbst bekannt. Frau H. Scher las aus dem soeben erschienenen Roman „Du Geist der Linde" von Leo Rinke einige Kapitel. Der Roman behandelt das Schicksal einer Bäuerin.

Paul Wolf sang zwei von W. Oschmann verfaßte und von B. Schmiedeknecht vertonte Lieder. Dann kam W. Oschmann mit seiner heiteren Dichtung, die manchmal voll spitzer Ironie, manchmal voll goldigem Humor ist, an dem man seine Freude haben kann. Diese epigrammatischen Sächelchen wären gewiß eine Zierde der zehnten Muse geworden. Dann sang Frl. Sieburg eine Arie und ein Walzerstück. Franz Fromme, der uns schon so manches plattdeutsche Gedicht geschenkt hat, durfte natürlich nicht fehlen. Er las westfälische Mundartdichtungen, so von W. Oschmann, Willi Berneiser, Fromme-Fränzken, Gustav Singerhoff.

Die still lauschende Zuhörergemeinde, die vor allem über die plattdeutschen „Verälläes" herzlich lachen mußte und sich köstlich amüsierte, dankte für jede Gabe mit anerkennendem Beifall. Der Abend bewies, daß wir auch in Bochum verborgene Dichtergestalten besitzen, deren Prosa und Dichtung wert sind, einer breiteren Oeffentlichkeit vermittelt zu werden.

Das Drama am Vogelpoth

zum zweiten Male vor dem Schwurgericht

In den Nachmittagsstunden des 14. Mai 1936 spielte sich auf dem Hofe des Hauses Vogelpoth 81 zu Wattenscheid eine schwere Bluttat ab, die in der Person des im Hause wohnenden Bergmanns Hillebrand ein Todesopfer forderte. Als Täter kam ein Friedrich Schiwy aus Wattenscheid in Frage. Dieser war bereits im Frühjahr 1937 wegen Totschlages zu 3 Jahren Zuchthaus vom Schwurgericht verurteilt worden. In der Revisionsinstanz hob das Reichsgericht das Urteil auf und verwies die Sache zur nochmaligen Prüfung an das Schwurgericht Bochum zurück. Die Familie des Getöteten Hillebrand war mit der des Angeklagten seit Jahren bis in die letzte Zeit befreundet gewesen, aber durch die Frauen hatte die Freundschaft einen Riß bekommen. Am 14. Mai 1936 war Schiwy mit seiner Frau in der Waschküche, die zum Hof hinausgeht. Auf dem Hofe befand sich Hillebrand mit Frau. Da Schiwy die Tür zur Waschküche geöffnet hielt, das dem H. beim Arbeiten im Hofgang nicht angenehm war, so setzte zwischen Beiden ein Wortstreit ein, der den H. veranlaßte, mit einem Besenstiel in die Waschküche zu stürmen. Was sich nun in der Waschküche abgespielt hat, hat in der früheren und auch in der jetzigen Schwurgerichtsverhandlung keine Klärung gefunden, da eigentliche Tatzeugen nicht vorhanden sind. Frau Hi. zog nun ihren Mann am Arm aus der Waschküche in den Hof. Im Hofe nahm Hi. gewahr, daß ihnen der Angeklagte mit dem schweren eisenbeschlagenen Waschmaschinenknüppel folgte. Er drehte sich nach ihm um und war im Begriff, den Rest des Besenstiels zu erheben, als er von Schi. einen wuchtigen Schlag über den Kopf erhielt, der ihn zu Boden sacken ließ. Als sich Hi. wieder erheben wollte, versetzte ihm der Angeklagte einen zweiten Schlag, diesmal über Rücken und Schulter, der ihn erneut zu Boden brachte. H. wurde in seine Wohnung getragen. Der herbeigerufene Arzt vernähte die Kopfwunde und ordnete Bettruhe an. Am zweiten Tage sprach der Verletzte selbst bei dem Arzte vor, der erstaunt war über das Erscheinen des Mannes. Er forderte ihn auf, sofort das Bett wieder aufzusuchen. Tags darauf trat Fieber ein und am vierten Tage starb der Mann.

Der Angeklagte erklärte vor Gericht, daß er in Notwehr gehandelt habe. Bei dem Vorgang in der Waschküche habe Hi. gedroht, daß er nun seine Mistgabel holen und ihn niederstechen werde. Das habe er durch den Schlag verhindern wollen. Auch sei der Tod des H. nicht als eine direkte Folge des Schlages anzusehen. Wäre der Mann in seinem Zustande nicht über die Straße zum Arzt gegangen, so bestehe die Möglichkeit, daß ein tödlicher Ausgang nicht zu erwarten war. Dieser Einwand des Angeklagten wurde aber illusorisch, durch die Feststellungen der ärztlichen Gutachten. Bei der Leichenöffnung wurde eine Gehirnquetschung und eine tiefer liegende Zertrümmerung der Schädelbasis festgestellt. Dieser Zustand hätte ohne jeden Zweifel den Tod des Hi. herbeiführen müssen.

Zu der Schwurgerichtsverhandlung war ein großer Zeugenapparat aufgeboten worden, darunter auch eine große Zahl Polizeibeamte aus Wattenscheid über den Leumund des Angeklagten und des Getöteten.

In seinem Plädoyer war der Staatsanwalt der Ansicht, daß der Einwand der Notwehr völlig durch die Feststellungen der Verhandlung widerlegt sei. Er brachte eine Zuchthausstrafe von 3 Jahren, 5 Jahre Ehrverlust, Haftbefehl und Einziehung des Maschinenknüppels in Antrag. Die Verteidigung stand in erster Linie auf Notwehr, mindestens aber auf vermeintlicher Notwehr und damit auf Freisprechung, zu zweit aber wenn das Schwurgericht anderer Meinung sein sollte, auf milder Strafe.

Nach längerer Beratung kam das Schwurgericht zur Bejahung der Schuldfrage nach Körperverletzung mit Todeserfolg. Das Urteil lautete bei Versagung mildernder Umstände auf 3 Jahre Gefängnis unter Anrechnung der neunmonatigen Untersuchungshaft. Der Angeklagte wurde wieder in Untersuchungshaft genommen und das Schlagwerkzeug eingezogen.

mikrofilm service g. gutt kg münster + essen + köln

Wanderung durch die Ruhrberge

Zahlreiche Freunde der Vereinigung für Heimatkunde erlebten am Sonntag die ganze Schönheit der Ruhrberge im Herbst. Ein sonniger Herbsttag begünstigte die Wanderung, die von Witten aus durch die Ruhrberge führte. Ueber Bommern ging es am Gut Frielinghaus vorbei ins Muttental, wo noch einer der alten Stollen, der „Jupiter" im Betrieb ist. Herrliche Rundsicht gewährte die Wanderung, die dann über die „Walachei" in Vormholz nach Albringhausen führte. Die Ruhrhöhen, die im herbstlichen Sonnenschein lagen, boten mit ihren Wäldern, die in den herrlichen Farbtönen des Herbstes gekleidet waren, einen schönen Anblick. In Albringhausen gab der Heimatforscher Jörgenshaus, Hagen, interessante Aufschlüsse über die Geschichte dieser Gegend. Insbesondere die Bauernhöfe gehen auf diese alte Geschichte zurück. Da liegen z. B. die alten Höfe „Am Ibing", Abrine, Beckmannig, Hellglob usw., die nachweislich schon um das Jahr 900 an das Kloster in Werden Abgaben zu entrichten hatten. Weiter erscheinen diese Höfe in den Urkunden des Klosters und des Staatsarchivs, in den Jahren bis zum Ende des 30jährigen Krieges. Die Schatzregister dieser Kriegszeit zeigen den Niedergang dieser Höfe. Die Namen der Höfe wurden im Laufe der Jahre immer verschiedener geschrieben. In den späteren Jahren kamen diese Höfe unter die Hoheit der Volmarsteiner Ritter. In Albringhausen wurde in früheren Zeiten auch bereits Erzbergbau betrieben. Man wanderte den Weg zur ehemaligen Zeche Trappe und Wülfingshank, wo die erste Dampfmaschine gestanden hatte, die heute im Bergbaumuseum Bochum steht. Die Wanderung endete beim Haus Nove an der Ruhr, wo noch einmal Halt gemacht wurde. Der Wanderführer Jörgenshaus wies auf die bedeutungsvolle Zeit hin, da hier auf Haus Nove der Dichter Hoffmann von Fallersleben gern verkehrt und in der Besitzerin des Hauses Henriette von Schwarzenberg eine Förderin gefunden hatte. Diese Wanderung hat den Bochumer Heimatfreunden wieder ein neues Stückchen Geschichte aus der westfälischen Heimat und auch die Naturschönheiten des Ruhrlandes vermittelt.

Die Notwendigkeit der Zahnpflege

Arbeitstagung der deutschen Dentisten

Der Reichsverband Deutscher Dentisten hielt am 27. und 28. Oktober 1937 bei Kroll eine Arbeitstagung ab. Einleitend gab Reichsdentistenführer SS-Standartenführer Pg. Schaeffer, den etwa 1500 anwesenden Amtswaltern aus dem ganzen Reich einen Rechenschaftsbericht über die Leistungen des Standes, wobei er besonders die in den letzten vier Jahren durch intensive Arbeit geleistete vorbildliche Schulung unterstrich.

Im Rahmen der hochinteressanten Vorträge wurde besonders die Berufsanslese behandelt, die von der Reichsanstalt für Arbeitsvermittlung und Arbeitslosenversicherung als vorbildlich bezeichnet wurde. Bemerkenswert waren die Feststellungen über die Fortschritte in der Bekämpfung der weitverbreiteten Zahnerkrankungen. Es wurde hierbei vor allem erneut auf die Notwendigkeit einer umfassenden vorbeugenden Zahnbehandlung hingewiesen, die schon im Kindesalter einsetzen muß. In diesem Zusammenhang wurde auch an drastischen Beispielen gezeigt, wie sich der Mangel einer gründlichen Zahnbehandlung für die Volksgesundheit auswirkt. Nachdrücklichst wurde eine innigere Zusammenarbeit zwischen Zahnbehandlung und praktischem Arzt, vor allem dem Hausarzt, gefordert, da nur im Zusammenwirken von richtiger Ernährung, Beobachtung der körperlichen Gesamtkonstitution und der ständigen fachmännischen Pflege der Zähne für die Dauer eine erfolgreiche Zahnfürsorge möglich ist. Die Tagung vermittelte weiter einen Einblick in die Leistungen der Dentisten für die Parteiformationen, denen wiederholt Zahnstationen zur Verfügung gestellt wurden, wie z. B. beim Reichsparteitag, wo segensreiche Hilfe geleistet wurde. In den vorbildlichen Lehrinstituten des Reichsverbandes finden nach wie vor bedürftige Volksgenossen kostenlose Zahnbehandlung nach den modernsten Grundsätzen der Zahnbaviene.

SS-Standartenführer Schaeffer als Standesführer hatte zugleich eine Sondertagung der „Fachwissenschaftlichen Arbeitsgemeinschaft" des Reichsverbandes zu wichtigen Beratungen zusammengerufen, auf der vor allem die vielversprechenden Erfahrungen mit neuesten hochwertigen Rohstoffen ausgetauscht wurden. Die Vorträge zeigten, daß die „Fachwissenschaftliche Arbeitsgemeinschaft" durch Bearbeitung sämtlicher fachwissenschaftlicher Probleme tatkräftig zu der Lösung der Rohstoffrage auf ihrem Berufsgebiet beiträgt.



Sternbild des WHW für den Monat September (Jungfrau), das bei der kommenden Reichsstraßensammlung am 6. und 7. November als Abzeichen verkauft wird.

Warum kein frisches Brot?

Handelt volkswirtschaftlich richtig und gesundheitlich vernünftig.

Seit einer Reihe von Wochen ist den Bäckern und Kaufleuten der Verkauf von frischem Brot verboten. Durch diese Maßnahme soll die Verschwendung von Brot, die der Verzehr mit sich bringt, vermieden und der Notwendigkeit Rechnung getragen werden, mit dem Brot hauszuhalten. Einen Tag abgelagertes Brot ist außerdem viel bekömmlicher als frisches Brot.

Volksgenossen, die trotzdem auch heute noch frisches Brot verlangen, verkennen die Bedeutung dieser Verbotsvorschrift, handeln volkswirtschaftlich unrecht und verleiten dadurch ihren Brotlieferanten zu einer strafbaren Handlung.

Im Interesse einer sparsamen Verwertung unserer Brotgetreidevorräte und um unnötige Devisen für die Einfuhr von Weizen zu vermeiden, ist es auch erforderlich, beim Verbrauch von Brot mehr und mehr vom Mischbrot oder Weizenbrot zum Roggenbrot oder Roggenvollkornbrot überzugehen.

Der Kunstverein Bochum eröffnet seine dieswinterliche Vortragsreihe am Freitag, 5. November, in der städtischen Gemäldegalerie mit dem Vortrag von Professor Dr. Schenk, Würzburg, über „Balthasar Neumann".

2. Leseveranstaltung der NS.-Frauenschaft. Heute nachmittag um 15 Uhr veranstaltet die NS.-Frauenschaft, Deutsches Frauenwerk, im Rahmen ihrer Bücherstunde ein Kinderstunde für die Mütter und ihre Kleinen, in der Frau Schannath, der Frauenschaft ob ihres Vortragstalents keine Unbekannte, erzählen und vorlesen wird. Unsere kleinen Buben und Mädel dürfen sich vor- und nachher all die hübschen Bilderbücher anschauen, und wenn ihnen eins davon besonders gefällt, mögen sie den Titel behalten — für ihren Weihnachtswunschzettel. Alle Bochumer Mütter werden mit ihren Kleinen herzlich willkommen geheißen. Der Eintritt ist frei.

)(**Angefahren und verletzt.** Gegen 6,20 Uhr wurde ein Fußgänger auf der Allee-, Ecke Grummerstraße, beim Ueberschreiten der Fahrbahn von einem Personenkraftwagen angefahren und erlitt hierbei einen linken Unterschenkelbruch. Er wurde dem Bergmannsheil zugeführt.

)(**Hausgehilfen** treffen sich Donnerstag, den 4. November, um 20 Uhr im Vereinshaus, Mühlenstraße.

)(**Der Sprechstundenplan für die sportärztliche Beratungsstelle** im Krankenhaus Bergmannsheil wird für den Monat Oktober 1937 wie folgt festgesetzt: Donnerstag, den 11. November, von 19—20 Uhr; Donnerstag, den 25. November, von 19—20 Uhr, durch Herrn Dr. med. Ueberfeldt.

Erstes Symphonie-Konzert

des Städtischen Orchesters Bochum

Morgen Donnerstag, 4. November, findet um 20 Uhr im Stadttheater das erste diesjährige Symphoniekonzert des Städt. Orchesters statt. Zur Aufführung gelangen Werke von Cesar Bresgen, Claude Debussy und Ludwig an Beethoven. Von der jüngsten Generation der deutschen Komponisten gehört Cesar Bresgen zu denjenigen, die die stärkste Beachtung gefunden haben. Nachdem schon im Vorjahre ein Concerto grosso von ihm sehr beifällig vom Bochumer Publikum aufgenommen worden ist, wird in diesem Jahre vom Städt. Orchester ein Werk für größeres Orchester: die Symphonische Suite desselben jugendlichen Meisters zur Aufführung gebracht. Eine weitere Novität des Abends bilden die beiden Tänze für Harfe und Streichorchester von Claude Debussy, die der neu verpflichtete Harfenist des Städtischen Orchesters, Alfred Krause, zum Vortrag bringen wird. Nach diesen beiden neuen Werken folgt als Abschluß ein altes, das freilich schon mehr als 100 Jahre zum festen Bestand aller Orchester gehört: die c-moll-Symphonie von Ludwig van Beethoven. Leitung: Städt. Kapellmeister Professor Leopold Reichwein.

Karten sind an der Konzertkasse im Stadttheater sowie in den bekannten Vorverkaufsstellen und eine Stunde vor Beginn an der Abendkasse zu haben. — Schülerkarten mit einer 50prozentigen Preisermäßigung gegen Vorlegung eines entsprechenden Ausweises nur an der Konzert- u. Abendkasse. Telefonische Bestellungen nimmt die Konzertkasse unter Nr. 61 051 entgegen.

Groß-Bochum meldet...

Bochum-Hamme

Eine Reise durch unsere deutschen Gaue in Wort, Lied und Tanz. Unter diesem Leitwort stand die Veranstaltung der Ortsgruppe Hamme der NS.-Frauenschaft, die die Ortsfrauenschaftsleiterin Männickes mit einer Ansprache über den Sinn und die Aufgabe des Abends einleitete. In ausgewählten Gedichten, in Liedern und in Textproben kam die jedem deutsche Gau eigentümliche Eigenart deutlich zum Ausdruck. Die gutgelungenen Darbietungen wurden mit aufmerksamem Interesse verfolgt.

Die Knappschaftsrenten werden im Stadtteil Hamme in diesem Monat am Donnerstag bei Schulte, Von-der-Recke-Straße, bei Witwe Röder, Gahlensche Straße, bei Knepper, Dorstener Straße und Mertens, Hofstede Straße, ausgezahlt. Die Auszahlung beginnt bei Mertens und Knepper um 14,30 Uhr und bei Schulte und Roeder um 15 Uhr.

Das Steigerrevier 4 der Zeche Präsident feierte Sonntag bei Klüner sein erstes bergmännisches Kameradschaftsfest. Ein kleines Orchester, bestehend aus Kameraden des Reviers unter Leitung von August Libuda, erfreute die Erschienenen. Ausgezeichnet gefielen auch die Darbietungen des elfjährigen Akkordeonvirtuosen Ortmann. Zellenwalter Gerlowski, das Mitglied des Vertrauensrates Jakob Britten und der stellvertr. Revierfeiger Stockamp hielten kurze Ansprachen. Die besten Schützen beim Preisschießen waren die Kameraden Steiger Stockamp, Steckmann und Ernst Tietz, die beste Schützin war Frau Joh. Bastek. Im unterhaltenden Teil wirkten noch mit der Ansager August Koch, Kamerad Franz Jerzombeck, die Kameraden Georg Arend und Theo Geinert. Der Abend hat allen Teilnehmern einige fröhliche und kurzweilige Stunden beschert und damit seine Aufgabe voll erfüllt.

Bochum-Hordel

Im Silberkranze. Die Eheleute Wilh. Klaß in der Hordeler Straße feierten im Kreise ihrer Angehörigen ihr silbernes Ehejubiläum. Glückauf zum goldenen!

Gemeinsamer Mittagstisch. Am gestrigen Tage begann der vom Winterhilfswerk eingerichtete gemeinsame Mittagstisch im Parteiheim an der Fichtestraße wird an Kinder und alleinstehende Volksgenossen den Winter über ein warmes Mittagessen verabfolgt. (th.

Bochum-Gerthe

Die Marine-Kameradschaft Gerthe führte auf dem Schießstand Düppe innerhalb der Kameradschaft Gaupreisschießen durch. Die aus zehn Kameraden bestehende Schießgruppe gab mit Kleinkaliber stehend freihändig 5 Schuß auf die 12er Ringbrustscheibe und 50 Meter Entfernung ab. Bester Schütze war Kamerad Bergeritz mit 52 Ringen, es folgten Vogelsang und Wimmler, je 46, Töppenkastrop, Mansfeld, je 44 Ringe. Das Gesamtergebnis von 420 Ringen ist bei Zugrundelegung der besonderen Wertziffer gut.

Bochum-Hiltrop-Bergen

Eine öffentliche Kundgebung veranstaltet die Ortsgruppe der NSDAP. am Donnerstag im Hübertschen Saal. Die Kundgebung beginnt um 20 Uhr, sie ist der Auftakt zur Winterarbeit der Ortsgruppe. Es spricht der Gaurednet Pg. Stoves und zwar zum Thema „Im Zeichen des Vierjahresplanes werden wir siegen". Keiner versäume diesen wichtigen Vortrag.

Arbeitsjubiläum. Auf eine 25jährige Tätigkeit bei der Bergbau-AG Lothringen konnte gestern Wilhelm Düppe, Hiltroper Straße 347, zurückblicken. Der Jubilar ist mit sieben Brüdern auf der gleichen Zeche tätig bei der sein Vater 45 Jahre in Diensten stand.

Bochum-Harpen

Bürger-Schützenverein. Die 3. Kompanie hielt bei Ruwe ihre gut besuchte Kompagnieversammlung ab. Hauptmann Schulte gedachte des verstorbenen Leutnants Zastrau in ehrender Weise. Nachdem Feldwebel Tocco den Bericht über die letzte Versammlung erstattet hatte, wurde für das ausgeschiedene Mitglied Korte der Kompagniekassierer Lotz zum Bataillonsbeisitzer ernannt. Im Mittelpunkt der Versammlung stand das Werbeschießen, das die Kompagnie am 13. und 14. November bei Ruwe veranstaltet.

Bochum-Laer

Kriegerkameradschaft „Kaiser Wilhelm". Am Sonntag hielt die Kameradschaft einen Appell im Lokale Langbein ab. Nach der Eröffnung durch Kameradschaftsführer Otto Knappmann wurde die Tagesordnung schnell erledigt. Kam. Emde berichtete über die letzte Kreisführertagung, während der Schießwart Möller über das Schießwesen berichtete, das sich auf dem neuen Schießstande außerordentlich gehoben habe. Der Kameradschaftsführer gab noch bekannt, daß jeder Kamerad bis zum 1. Januar im Besitz der neuen Mütze sein müsse.

Hohes Alter. Heute vollendet der Maschinenwärter a. D. Robert Kuschmann, Eulenbaumstraße 165a, sein 77. Lebensjahr.

Die Krieger- und Landwehrkameradschaft hielt am letzten Sonntag im Kameradschaftsheim Heckmann eine außerordentliche Generalversammlung ab, in der der stellv. Kameradschaftsführer Funke auch den Kreispropagandaobmann des Kyffhäuserbundes, Kameraden Kaup, begrüßte. Kamerad Wieg berichtete über die letzte Führertagung des Kreisverbandes, während Kreispropagandaobmann Kaup einen Vortrag über die Entstehung, Entwicklung und über die Ziele des Kyffhäuserbundes hielt, der beifällige Aufnahme fand. Neben zahlreichen anderen Beschlüssen kam man dann noch darüber überein, in den kommenden Versammlungen Referate über die Sozialfürsorge des Kyffhäuserbundes zu halten, ferner wird Propagandawart Kamerad Wegener über die Kolonialfrage sprechen.

Bochum-Langendreer

Sudetendeutschtum in Kampf und Not. Ueber dies Thema spricht heute in einer Versammlung bei Grollmann, die vom Verein für das Deutschtum im Ausland und der Ortsgruppe der NSDAP. veranstaltet wird, der sudetendeutsche Redner Schricker. Schricker hat als Sudetendeutscher und wegen seines Eintretens für das Deutschtum in der Tschechoslowakei unter schweren Verfolgungen zu leiden. Niemand versäume diesen Vortrag.

Bei dem großen Oktoberschießen auf den Ständen des Volkssportplatzes erreichte die Mannschaft der Kameradschaft ehem. Jäger und Schützen mit Wehrmannbüchsen 289 Ringe und damit einen beachtlichen 4. Platz.

Bochum-Wiemelhausen

Ueber die Grundlagen unserer Politik wird in einer öffentlichen Versammlung der NSDAP., Ortsgruppe Wiemelhausen, morgen im Paul-Gerhardt-Haus Landrat Pg. Flörke aus Swinemünde sprechen. Alle Volksgenossen sind zu dieser Versammlung eingeladen.

Bochum-Linden-Dahlhausen

Silbernes Arbeitsjubiläum. Auf eine 25jährige Tätigkeit auf der Schachtanlage „Friedlicher Nachbar" kann der Hauer Heinr. Bellmann, Munscheider Straße, zurückblicken. Der Jubilar erhielt ein Diplom und ein Ehrengeschenk.

Schulfußball. In dem Spiel um die Schulmeisterschaft der Schule an der Kassenberger Straße gegen die Schule an der Dr.-C.-Otto-Straße gewann letztere 3:1. Halbzeitergebnis 2:1. Viele Zuschauer sahen sich das interessante Spiel an.

Eine Versammlung des Reichsbundes der Körperbehinderten findet heute um 20 Uhr bei Fabritz, Hattinger Straße 772, statt. Auch andere körperbehinderte Volksgenossen, die dem Reichsbund nicht angehören, können zu dieser Versammlung erscheinen.

Aus unserem Verbreitungsgebiet

Wanne-Eickel.

Vom Lastzug überfahren

Das Kind auf der Stelle tot.

Auf der Hindenburgstraße wollte am Dienstagmorgen gegen 10 Uhr das vierjährige Töchterchen der Eheleute Bossek die Straße überschreiten, achtete aber nicht auf einen herannahenden Lastzug, von dem es erfaßt und überfahren wurde. Das Kind war auf der Stelle tot.

Sein 25jähriges Ortsjubiläum beging der Betriebsinspektor Schaper bei der Elektrizitätsversorgung GmbH. Wanne-Eickel, Aufsichtsrat und Verwaltung sprachen ihm aus diesem Anlaß ihre Glückwünsche aus.

Eine besondere Ueberraschung erwartet Samstag und Sonntag die Wanne-Eickeler. An beiden Abenden wird das KdF.-Groß-Varietee in der Stadthalle gastieren. Das Varietee hat in allen Städten, die es auf seiner Gastspielreise durch den Gau Westfalen berührte, begeisterten Beifall gehabt. Auch die Wanne-Eickeler werden von den erstklassigen Darbietungen der Künstler begeistert sein.

75 neue Häuser sollen gebaut werden. Die an der Ostgrenze der Stadt liegende Holsterhauser Bergmannssiedlung soll vergrößert werden und zwar sind 75 neue Wohnhäuser geplant. Mit den ersten Arbeiten soll, wie man hört, schon in den nächsten Tagen begonnen werden.

Im Rundfunkalter. 91 Jahre alt wurde Frau Katharina Meyer, Georgstraße 5. 4 Kinder, 17 Enkel und 15 Urenkel überbrachten der Hochbetagten ihre Glückwünsche.

Diebe im Hühnerstall. In der Nacht zum Sonntag wurde der Hühnerstall eines Anwohners der Manteuffelstraße erbrochen und daraus zwei alte weiße Hühner gestohlen. Wer kann Angaben machen?

Wanne-Eickeler Schulkinder sparten 36 000 Mk. Der Nationale Spartag weist darauf hin, daß auch die Jugend zum Sparen hinzuführen ist. Innerhalb eines Jahres haben 12 000 Kinder der Volksschule in Wanne-Eickel insgesamt 36 000 Mk. in kleinsten Beträgen gespart. Durch die unermüdliche Mithilfe der Lehrerschaft ist anzunehmen, daß das Sparen an den Schulen künftig noch intensiver betrieben wird.

Herne

Die Kokerei Julia, die nahezu 9 Jahre stillgelegen hat, ist wieder in Betrieb genommen worden. Mit dem Füllen der 60 Ofenkammern wurde Montag begonnen. Auch die Anlage, die die bei der Verkokung anfallenden Nebenprodukte verarbeitet, wird wieder in Betrieb genommen.

Jubilare der Arbeit. Die Bergleute Wilhelm Bick, Shamrockstraße 49, und Friedrich Bick, Hibernastraße 68, sind beide 25 Jahre bei der Gewerkschaft Ver. Constantin der Große, Schacht 4/5, beschäftigt.

Gelsenkirchen

Gegen die Straßenbahn gefahren. Montagabend fuhr der Motorradfahrer Willi Hardt aus Rotthausen an der Stoeler Straße in Rotthausen mit seinem Motorrad gegen einen in Fahrt befindlichen Straßenbahnwagen der Linie 7. Der Motorradfahrer erlitt bei dem starken Zusammenprall einen doppelten Schädel- und einen Kieferbruch und fand Aufnahme im Krankenhaus. Hier ist er aber noch am gleichen Abend seinen Verletzungen erlegen.

Hattingen

Hattingen von Arbeitslosen frei. Bei einer Einwohnerzahl von rund 15 000 wurden in Hattingen vom Wohlfahrtsamt am 30. Januar 1933 1610 Parteien mit 3479 Köpfen unterstützt. An diesem Tage wurden 2041 Hauptunterstützungsempfänger mit 4229 Köpfen gezählt. Mehr als der vierte Teil der Hattinger Bevölkerung wurde also von der öffentlichen Hand unterhalten. Das ist gründlich anders geworden. Den arbeitseinsatzpolitischen Bemühungen des Arbeitsamtes ist es gelungen, auch die letzten Arbeitslosen unterzubringen. Zwar zählt die Statistik noch 8 Arbeitslose, darunter auch 3 Unterstützungsempfänger, die aber nicht mehr voll einsatzfähig sind. Demgegenüber wird es von Monat zu Monat schwieriger, die Nachfrage der Wirtschaft und der Industrie nach Arbeitskräften zu befriedigen. Die voll einsatzfähigen Arbeitskräfte müssen im zwischenbetrieblichen Ausgleich aus den Großstädten herangeholt werden.

Sport, Spiel, Turnen

Heute: Kölblin in London

Der Weg unserer Berufsboxer, hauptsächlich der Schwergewichte, in das große Auslandsgeschäft führt augenblicklich über England. Walter Neusel hat den Boden aufbereitet, in den seine Kameraden heute säen können. Diese Chance ist am heutigen Mittwoch auch unserem jungen Europameister im Schwergewicht, Arno Kölblin, geboten, der in Londons Harringay-Arena auf den Engländer Eddie Phillips trifft. Man kann nicht sagen, daß dem Berliner das Debut in Englands Hauptstadt leicht gemacht ist. Der Engländer verfügt über einen ausgezeichneten Rekord. Von seinen bisherigen 64 Kämpfen gewann er 55, mehr als die Hälfte entscheidend. Tommy Farr wurde von ihm dreimal geschlagen, einmal vor der Distanz durch Disqualifikation. In bester Erinnerung ist noch Phillips Sieg über Alex Bell, denselben Mann, der in Berlin mit dem schnellen Werner Selle fertig wurde. Eben in der Schnelligkeit liegt die Stärke des Engländers und die Gefahr für Kölblin, der nicht so flink auf den Beinen ist. Eddie Phillips ist darüber hinaus auch noch ein harter Kämpfer mit der den Engländern eigenen Kaltblütigkeit und Zweckmäßigkeit. Der Kampf geht über 12 Runden.

Ausscheidung mit Gänserig

Wer ist der beste Federgewichtler nach Meister Miner?

Nach einigen Wochen wohlverdienter Ruhe steht die deutsche Amateur-Boxstaffel wieder vor schweren Aufgaben. Länderkämpfe gegen Ungarn, Finnland, Irland und England sind in den beiden letzten Monaten des Jahres zu bestreiten. Während die deutsche Mannschaft gegen Ungarn in Köln bereits bekannt ist, hat das Fachamt nunmehr auch das Aufgebot für die drei anderen internationalen Begegnungen zusammengestellt. Einer Klärung bedarf es noch im Federgewicht, wo Otto Kästner-Erfurt, Heide-Dresden, Gascherig-Bochum und Völker-Berlin den zweitbesten Boxer dieser Gewichtsklassen ermitteln sollen.

BSK 19 schlug Körne 9:7

Der BSK 19 Bochum weilte in Dortmund-Körne und landete einen knappen Sieg, obschon er einige Nachwuchskräfte eingesetzt hatte.

Ergebnisse: Jgd.-Papier: Leienbecker (B) gegen Riedel (K) unentschieden. Jgd.-Bantam: Distelkamp (K) Punktsieger über Lennemann (B). Bantam: Manczak (B) Punktsieger über Lorenz (K). Feder: Koch (B) Punktsieger über Braun (K). Leicht: Jakubowski (B) Punktsieger über Diffelhoff 2 (K). Weltер: Quinot (K) Punktsieger über Badzinski (B). Halbschwer: Ibel (K) Punktsieger über Kampelmann (B). Schwergewicht: Punktsieger Babski (B) durch Abbruch in der dritten Runde über Jaworski (K).

Edström verlangt Antwort

AAU soll Deutschland-Startverbot aufheben

Der Präsident der Amateur-Athletic-Union der Vereinigten Staaten, J. Mahoney, hatte bekanntlich für die amerikanischen Leichtathleten Startverbot in Deutschland verhängt, die in diesem Sommer verschiedentlich in Europa an den Start gingen. Vom Internationalen Leichtathletik-Verband (IAAF) war die AAU auf die Ungehörigkeit dieser Maßnahme aufmerksam gemacht und aufgefordert worden, die getroffene Anordnung aufzuheben. Da aber bis jetzt vom amerikanischen Verband immer noch keine Antwort eingegangen ist, haben sich der Präsident der IAAF, J. S. Edström-Schweden, und der Ehrensekretär des Weltverbandes, Bo Eklund-Schweden, veranlaßt gesehen, ihrer Unzufriedenheit Ausdruck zu verleihen und nochmals die Zurückziehung des Verbots zum Start in Deutschland zu verlangen.

4:3 in Osaka

Cramm und Henkel besiegten Japan

Der Tennisländerkampf von Osaka ist beendet. Gottfried von Cramm und Heinrich Henkel vertraten das deutsche Tennis eindrucksvoll. Japan unterlag 1:4. Japans Stolz war Yamagishi, der am letzten Tage Heinrich Henkel 6:2, 0:6, 8:6 bezwang und so den Ehrenpunkt sicherte. Im letzten Spiel jedoch siegte Gottfried von Cramm gegen Harada leicht 6:3, 6:2. — In Tokio steigt nun vom 6. bis 8. Nov. der zweite Länderkampf gegen Japans Spitzenspieler.

Frauenturnen eine nationale Pflicht

Der Turnverein 48 Bochum hatte am Dienstagnachmittag zu einer Werbeveranstaltung für das Frauenturnen im großen Saal des Parkhauses eingeladen. Die Veranstaltung stand unter dem Gedanken „Gesunde Frauen — gesundes Volk". Sie sollte einen Einblick geben in einen Turnabend der Frauenabteilung und zeigen, daß auch die Frau und Mutter Sport treiben muß zur Aufrechterhaltung ihrer Gesundheit. Die Leiterin der Frauenabteilung des TV 48, Frau Gülde, hieß die Anwesenden herzlich willkommen, insbesondere die Kreis-Frauenführerin des Kfz Frl. Mischero (Wanne-Eickel). Unter Leitung von Frau Krüger zeigten dann Frauen Uebungen eines Turnabends, so Gymnastik, Keulenschwingen, Körperschule und Tänze. Im Mittelpunkt der Veranstaltung stand die Ansprache von Frl. Mischero, die die sportliche Betätigung der Frau als nationale Pflicht bezeichnete, die ein starkes und gesundes Geschlecht heranziehe. Für die berufstätige Frau und die Hausfrau diene der Sport der körperlichen und seelischen Entspannung. Auch die ältere Hausfrau und Mutter müßte die Hemmungen, sich sportlich zu betätigen, überwinden. Sie werde im Turnen Freude finden. Zum Abschluß erfreuten die Turnerinnen die Anwesenden mit einigen anmutigen Tänzen.

Eine Feierstunde in Laer

Gauführer Lorenz ehrte zwei verdiente Turner

Bei der Turn- und Sportvereinigung Laer 1887 herrschte am Samstagabend Festesstimmung. Sie hatte sich im Saale Küpper versammelt. Vereinsführer Funke hielt die Begrüßungsansprache, in der er besonders den Gauführer, den Ortsgruppenleiter der NSDAP Büscher und den Kreisportwart Schmidt begrüßte. Im Anschluß hieran eröffneten die Frauen den Reigen der turnerischen Darbietungen mit einem Eröffnungstanz, dem gleich darauf gymnastische Uebungen der Mädchen, Bodenturnen der Herrenriege und Stabschwingen der Altersturner folgten, die stets mit Beifall gelohnt wurden. Alsdann nahm der Gauführer Lorenz die Ehrung der beiden Vorstandsmitglieder Otto Reinkenobbe und Karl Schüler vor, die sich über 25 Jahre für die Leibesübungen aktiv eingesetzt hatten. Der Gauführer erwähnte in seiner Rede besonders, daß es nur unter unschätzbaren Bemühungen möglich gewesen sei, für die turnerischen Ideale einzutreten. Er sprach den beiden Jubilaren im Namen des Reichsbundes für Leibesübungen seinen Dank aus. Mit der Uebergabe der Urkunden und einigen Uebungen der Turner am Barren und Pferd fand der offizielle Teil des Abends seinen Abschluß. Dann blieben die Turner im kameradschaftlichen Kreise beisammen.

Schach

Die 5. Vorrunde der Einzelmeisterschaften

Es gab keine Ueberraschungen, wie erwartet verliefen die Partien, einzig Gunia sprang aus der Reihe mit einem nicht einmal nötigen Remis.

Die Spielausgänge: Kröger — Josteit 0:1, Guni — Dr. Kumpmann ½:½, Hagedorn — Lemke 0:1, Valenty — Strätling durch Nichtantritt 1:0, Wiegand — Möller 1:0, Berg — Wittenberg 0:1. Zwei Hängepartien fanden Erledigung: Wiegand — Berg 1:0, Lampmann — Kotschate 0:1. Danach ist der Stand des Turniers folgender:

Gr. 1: Josteit 3½:½, 2. Kröger 2½:2½, 3. Lampmann 2:1, 4.—5. Kotschate und Nolte je 1½:2½. — Gr. 2: 1. Lemke 4:1, 2. Chedor 3:1, 3. Hagedorn 2½:1½, 4.—5. Dr. Kumpmann und Lies je 2:2. — Gr. 3: 1. Valenty 3½:1½, 2. Wittenberg 3:0 u. H., 3. Wiegand 2½:½ u. H., 4. Schwarz 2:2.

Die 12 Partie im Schachweltmeisterkampf remis

Die 12. Partie im Schachweltmeisterkampf Euwe — Aljechin, in der Aljechin die weißen Steine führte, endete nach dem 36. Zuge remis. Der Stand lautet nun: Euwe 4½, Aljechin 7½ Punkte.

WHW-Spiele im Gau Niederrhein

32 Spiele am 17. November (Buß- und Bettag) im ganzen Gaugebiet

Der Buß- und Bettag (17. November), an dem im ganzen Reich die Fußballer zugunsten der Winterhilfe spielen, bringt im Gau Niederrhein ein 32 Spiele umfassendes Programm, u. a. spielen: Borussia-Eintracht Gladbach komb. — Fortuna Düsseldorf; Schw.-Weiß Essen — BV Stoppenberg-Rot-Weiß Essen-Tus Helene Altenessen komb.; SSV Wuppertal — Schw.-Weiß Wuppertal; BSV Ohligs — Turu Düsseldorf; Union Krefeld — Rot-Weiß Oberhausen; Rheingold Emmerich — Hamborn 07; Duisburger SpV — Duisburg 99; Rheinpreußen Meerbeck — Union Hamborn; Vf Bohlden — Bf2 Benrath; BfB Borussia-SSV Velbert — BV Altenessen; SpV Langenberg — BV 1916 Essen; BfB Remscheid — Blau-Gelb Wuppertal. TSG Langerfeld — SpFr. Katernberg.

China besiegt Japan – im Fußball

Vor einigen Tagen gab es im Fernen Osten ein sportliches Ereignis, das sogar zwischen den Meldungen über die blutige Waffenfehde in beiden Lagern starke Beachtung fand. Zur Vorgeschichte ist zu sagen, daß ein in der Hafenstadt Dairen lebender Deutscher, ein begeisterter Fußballspieler, manchen Gleichgesinnten, veranlaßte junge Chinesen zu einer Fußballmannschaft zusammenstellte und durch zweckmäßiges und eifriges Training mit seinen gelehrigen Schülern bald eine erhebliche Spielstärke erreichte. Er wagte mit seiner Mannschaft die Teilnahme an einem Turnier, das alljährlich die Mannschaften der zahlreichen Sportfirmen- und Behörden-Vereine der Mandschurei im Wettkampf zusammenführt. Ueberraschend gelang es den Chinesen, gleich auf Anhieb in die Endrunde zu kommen und hier standen sie den gefürchteten Elf der Südmandschurischen Eisenbahn gegenüber. Zur großen Freude ihres deutschen Lehrers gewannen die Chinesen den Schlußkampf im Stadion zu Dairen mit 2:1 und eroberten damit zugleich den von der Eisenbahndirektion gestifteten wertvollen Wanderpokal.

*

55 000 können Deutschland — Schweden sehen

55 000 Fußballfreunde werden am 21. November den Länderkampf gegen Schweden sehen können. Das Altonaer Stadion ist nun so weit ausgebaut, daß diese Zuschauerzahl untergebracht werden kann. Man baut zur Stunde noch eine Nottribüne, die die Zahl der Sitzplätze auf 10 000 erweitern wird.

Handball für das WHW.

Die Spiele im Kreise Bochum.

Am 7. November ist der Winterhilfs-Opfertag der Handballer. Ueberall im ganzen Reich tragen die Handballer Spiele aus, deren Ertrag dem Winterhilfswerk zufließt. Im Kreise Bochum werden folgende Spiele stattfinden:

Germania 06 — TuS 08; Germania 06 Jgd. — TuS 08 Jgd.; SpVgem SS — Polizei-SV Bochum; TuS 2. Jgd. — TV Ehrenfeld 1. Jgd.; Westfalia — TV Friesen Bochum 1.; Hamme 83 Jgd. — Friesen Jgd.; MSV Linden — Weitmar 82-Ehrenfeld-Bochumer Verein komb. — Weitmar 82 Jgd.-Bochumer Verein 2. Jgd.; Constantin 1. Jgd. — Bochumer Verein 1. Jgd.; SpVgem. Wattenscheid 09 — TV Wattenscheid 01; SpVgem Wattenscheid Jgd. — Wattenscheid 01 Jgd.

Das Pariser Hockey-Länderturnier

Nachwuchsspieler aus Westdeutschland in der deutschen Nationalelf

Als letzte der großen sportlichen Veranstaltungen, die anläßlich der Weltausstellung in Paris durchgeführt werden, beginnt am Wochenende an der Seine ein Vierländer-Hockeyturnier. Die Teilnahme ist hinter den Erwartungen zurückgeblieben. In letzter Stunde sagte noch Großbritannien ab, so daß nur Frankreich, Belgien, die Schweiz und Deutschland vertreten sind. Das Fachamt Hocken hat für das Pariser Turnier 16 Spieler aufgeboten, die bei den insgesamt drei Spielen entsprechend eingesetzt werden, und zwar:

Lichtenfeld (Berliner SC), Pfaffenholz (Schwarz-Weiß Köln) als Torleute, Griesinger (TV Sachsenhausen 57), Sievers (Etuf Essen) als Verteidiger, Keller, Schmaliz (beide Berliner HC), Raack, Ubl (beide Berliner SC) und Menke (Gladbacher THC) als Läufer, Cuntz (TV Sachsenhausen), Kaesmann, Ludwigs (beide Rot-Weiß Köln), Weiß, Schulz (beide Berliner SC), Meßner und Scherbart (beide Berliner SV 92) als Stürmer.

Einige in Aussicht genommene Spieler haben nicht den nötigen Urlaub erhalten, aber dennoch muß das deutsche Aufgebot als sehr stark bezeichnet werden. Einige jüngere Kräfte, wie die Kölner Kaesmann und Ludwigs sowie der Gladbacher Menke haben in Paris Gelegenheit, sich zum ersten Male in Länderspielen auszuzeichnen. Als unser stärkster Gegner ist Frankreich anzusehen, mit dem die Unsrigen am Schlußtag zusammentreffen werden. Gespielt wird eine einfache Runde mit Punktwertung, d. h. es hat jeder gegen jeden anzutreten. Nachstehend der genaue Spielplan:

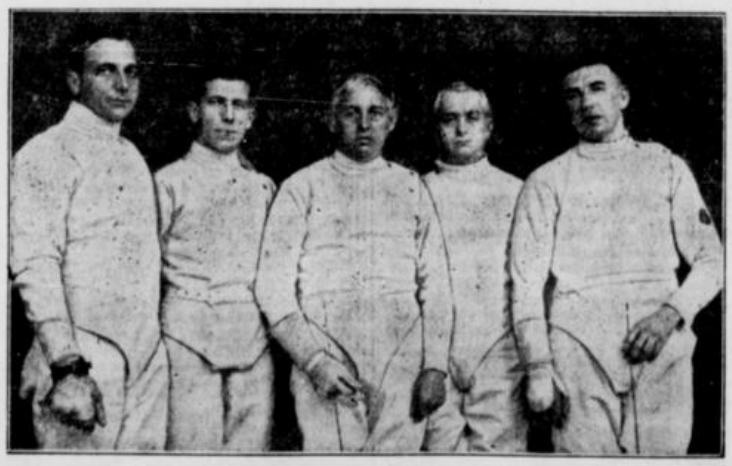
Samstag, 6. Nov.: Frankreich — Schweiz und Deutschland — Belgien
Sonntag, 7. Nov.: Deutschland — Schweiz und Frankreich — Belgien
Donnerstag, 11. Nov.: Belgien — Schweiz und Deutschland — Frankreich.

Nicht nebeneinander – hintereinander!

Vorteile und Gefahren

Es ist in den letzten Wochen oft vorgekommen, daß zwei wichtige Fußballspiele in einer Stadt zur gleichen Zeit ausgetragen und so das Interesse des Publikums geteilt wurde. In diesem Zusammenhang tauchte natürlich wieder ein Plan auf, der in früheren Jahren schon oft große Wirkung hatte: zwei Spiele auf dem gleichen Platz. Die Zuschauer haben also Gelegenheit, die beiden Ortsvereine im Spiel gegen andere Gegner zu sehen, sie sind für drei lange Stunden mit Fußball versorgt und — die Erfahrung hat gezeigt, daß die Zuschauerzahlen meist über der Gesamtsumme stehen, die sich aus den Ziffern beider Spiele ergeben, wenn sie getrennt ausgetragen werden. Kritisch kann eine derartige Doppel-Veranstaltung allerdings werden, wenn die beiden Vereine so ernsthafte Rivalen sind, wie das in Prag bei Slawia und Sparta der Fall ist. Diese beiden besten Fußballvereine der Tschechoslowakei sind auch dazu übergegangen, ihre Spiele gemeinsam zu veranstalten und haben einen guten finanziellen Erfolg gehabt. Trotzdem wird die Verbindung sehr wahrscheinlich aufgelöst werden müssen. Gespielt wurde bisher auf dem Sparta-Platz. Der scharfe Gegensatz zwischen diesen beiden Vereinen, die in der tschechischen Staatsmeisterschaft seit Jahren die großen Rivalen sind, wirkte sich nun so aus, daß die Anhänger der Sparta gegen Slavia eine direkt feindliche Stellung einnahmen, die Gegner dieses Vereins anfeuerten und so eine wenig gemütliche Atmosphäre schufen. Die Spieler der Slavia und auch die Leitung haben sich mit diesem auf die Dauer unhaltbaren Zustand eingehend befaßt und mit Sparta entsprechend Fühlung genommen. Aber was will Sparta schließlich gegen das heimische Publikum machen. Der Ausgang dürfte so sein, daß beide Vereine wieder getrennt spielen und — sehr wahrscheinlich — finanzielle Einbußen erleiden.

Fechtklub Hermannia (Frankfurt) siegte in Stuttgart



Bei den Kämpfen in Stuttgart erwies der Fechtklub Hermannia (Frankfurt a. M.) von neuem seine führende Stellung im deutschen Fechtsport. Er holte sich alle Mannschaftstitel, und zwar in der Florett-Mannschafts-Meisterschaft wie auch beim Degen- und Säbel-Mannschaftsfechten. Von links: Lerdon, Krebs, Cajmir, Rosenbauer und Jewarowski. (Schirner-M.)



Eine erfolgreiche Radsport-Bahnsaison

beschließ Walter Kempa (Mitte) vom RV Westfalia 1895, der nach dem Uebertritt in die Seniorenklasse an seine Siege als Jugendlicher anknüpfte. Am Sonntag wurde Kempa Vereinsmeister des RV Westfalia, links von ihm Klug, der Meister der B-Klasse und Bieres, der Meister der C-Klasse.

(Foto: Knieb)

Kegelsport

Kegelklub „Vereinigte" stiftet den Silberpokal zurück.

Im Jahre 1929 erwarb der hiesige Keglerverein einen prachtvollen Silberpokal, um den jahrelang heftige Klubkämpfe ausgetragen wurden, die den besonderen Reiz sportlicher Spannung hatten. Dem Meisterklub „Vereinigte" gelang es, im zähen Wettbewerb vor einigen Jahren die Trophäe drei Jahre hintereinander und damit endgültig zu erringen. Nunmehr hat sich der Klub „Vereinigte" entschlossen, diesen Pokal zu weiteren Kämpfen dem Verein Bochumer Kegler wieder zur Verfügung zu stellen, so daß die früher so beliebten Kämpfe Klub gegen Klub mit Punktwertung in Kürze wieder durchgeführt werden können.

Abschluß des Dortmunder Rennjahres

14 Entscheidungen an 2 Renntagen — Rund 37 000 Mark Geldpreise

Während verschiedene Rennbahnen des Westens und auch im Reich ihren Winterschlaf schon begonnen haben, rüstet der Dortmunder Rennverein zu dem Schluß-Meeting des Rennjahres 1937, eines im Ganzen gesehenen ereignis- und erfolgreichen Jahres, in dem es sich deutlich gezeigt hat, daß die Dortmunder Pferdesportstätte mit dem allgemeinen Aufschwung des Rennsports guten Schritt gehalten hat.

An den beiden November-Renntagen, am Sonntag, dem 7. und Mittwoch, dem 10. November, kommt eine überaus abwechslungsreiche und spezifisch auf guter Höhe stehende Rennfolge zur Durchführung. 14 Entscheidungen sieht die Rennkarte beider Tage vor, in deren Mittelpunkt am ersten Tag der jetzt „Stahl und Kohle" genannte Ausgleich II (früher Dortmunder Ausgleich) mit einer Ausstattung von 5000 Mark steht. Wie so oft mit den Benennungen der Dortmunder Rennen wird auch hier wieder die enge Beziehung des volkstümlichen Pferdesports mit der emsig schaffenden Stadt und ihren Bewohnern zum Ausdruck gebracht.

Unter den 14 Entscheidungen befinden sich vier Jagd- und ein Verkaufsrennen, die ebenso wie die mannigfachen Prüfungen über die Flachbahn, recht großem Interesse begegnen, zumal die Rennen eine im Hinblick auf den Abschluß des Rennjahres immerhin bedeutende Ausstattung erfahren haben. An Geldpreisen steht die nette Gesamtsumme von rund 37 000 Mark zur Verfügung.

Rennen zu Saint-Cloud

1. R.: 1. Noroc (P. Segura), 2. Gay Recruit, 3. Sableuse. Sieg 98, Platz 29, 17, 20:10. Ferner: Falerne, Tranche Montagne, Maori, Soumoulou, Perle Fine, Turkish Delight, Generality, Castagnette, Copyright, Hernani.

2. R.: 1. Vers l'Aurore (R. Gaudinot), 2. Pamina, 3. Evolene. Sieg 75, Platz 26, 22, 83:10. Ferner: Sagar, Monarkie, Dilemme 2, Annita, Trappe, Airfor, Serix, Santeuil, Nymph, Syndicaliste, Colubra.

3. R.: 1. Amigo Albert (A. Petit), 2. Printemps, 3. Star of India. Sieg 28, Platz 13, 23, 23:10. Ferner: Kahaf, La Presse, Et Voila 2, Up to Date, Motilla, Ramona 4, Sambo, Winie Winkle, J'Ecoute.

4. R.: 1. Canot (R. Brethes), 2. Nymphe Diete, 3. Empretta. Sieg 23, Platz 11, 13, 29:10. Ferner: Cletaire, Ponce, Becasson, Texel, Fort Rufe, Apicius, La Friande, Bellemoise, Eglantine, Chantaride.

5. R.: 1. Armenienne (R. Cheret), 2. Enforceleur 2, 3. Illusion. Sieg 403, Platz 94, 38, 34:10. Ferner: Camea, Sadi, Evlandis, Moie Meme, Magwar, Darsine, Echidna, Lurdo Gurdy, Jarana, Pantour, Pleine Lune, Magie Grey, Love Apple, Reine de Picardie.

6. R.: 1. Antonym (R. Brethes), 2. Il Ka Cha, 3. Vieut Temps. Sieg 177, Platz 58, 68, 31:10. Ferner: Nab, Bucheur, Courtil, Rio Grande, Premier Diplome, Sig Avril, Jgasmal, Longbi, Walt By, Tire d'Hanion, Fregor, Kinio.



...sport-Bahnsaison
...ittie) vom RV Westfalia
...t in die Seniorenklasse
...licher anknüpfte. Am
...nsmeister des RV West-
...er Meister der B-Klasse
...ister der C-Klasse.
(Foto: Knieb)

...der tschechischen Staats-
...großen Rivalen sind,
...e Anhänger der Sparta
...dliche Stellung einnah-
...ins anfeuerten und so
...ophäre schufen. Die
...die Leitung haben sich
...haltbaren Zustand ein-
...a entsprechend Fühlung
...Sparta schließlich gegen
...achen. Der Ausgang
...ereine wieder getrennt
...lich — finanzielle Ein-

...ort

...den Silberpokal zurück.
...der hiesige Kegelverein
..., um den jahrelang heiß
...wurden, die den beson-
...ung hatten. Dem Mei-
...s, im zähen Wettbewerb
...phäe drei Jahre hinter-
...zu erringen. Nunmehr
...gte" entschlossen, diesen
...dem Verein Bochumer
...zu stellen, so daß die
...Klub gegen Klub mit
...der durchgeführt werden

...Dortmunder ...hres

...ntagen — Rund 37 000
...preise
...nnbahnen des Westens
...terschlaf schon begonnen
...er Rennverein zu dem
...es 1067, eines im Gan-
...erfolgreichen Jahres, in
...t, daß die Dortmunder
...llgemeinen Aufschwung
...t gehalten hat.
...-Renntagen, am Sonn-
...m 10. November, kommt
...iche und sportlich auf
...ge zur Durchführung.
...Rennkarte beider Tage
...m ersten Tag der pyk
...e Ausgleich II (früher
...einer Ausstattung von
...mit den Nennungen
...d auch hier wieder die
...lichen Pferdesports mit
...und ihren Bewohnern

...gen befinden sich wer
...en, die ebenso wie die
...er die Flachbahn, recht
...zumal die Rennen eine
...des Rennjahres immer
...erfahren haben. An
...esamtsumme von rund

...ind&Cloud

...zura), 2. Gay Recruit,
...29, 17, 20:10. Ferner:
..., Maori, Soumoulou,
...Generality, Caftagnette,

...Gaudinot), 2. Pamina,
...36, 22, 83:10. Ferner:
...2, Annita, Trappe, Kir-
..., Syndicaliste, Colubra,
...Petit), 2. Printemps,
...Play 13, 33, 23:10. Fer-
...sila 2, Up to Date, Mo-
...ie Winkle, JFcoute.
...hes), 2. Nymphe Diete,
...11, 13, 29:10. Ferner:
...ret, Fort Rose, Apicius,
...ntine, Chantaride.
...l. Cheret), 2. Enforce-
...6, Platz 94, 28, 94:10.
...bis, Moie Meme, Mo-
...n Gurdh, Jarana, Pau-
...ren, Love Apple, Reine

...rethes), 2. Al Ka Cha,
...latz 53, 68, 31:10. Fer-
...Rio Grande, Premier
...al, Longhi, Walt Dy

Ein Grabmal für Generaloberst a. D. von Seeckt

DNB **Berlin**, 2. Nov. (Drahtb.) Auf dem alten Invalidenfriedhof, der zahlreiche Gräber von Männern birgt, deren Namen in der preußischen Geschichte einen hellen Klang haben, wurde am Dienstag ein von der Reichsregierung errichtetes Grabmal für den am 27. Dezember 1936 verstorbenen Generaloberst a. D. von Seeckt mit einer schlichten soldatischen Feier enthüllt. Neben der Gemahlin sah man die einzige Schwester des verewigten Generalobersten, Gräfin Rothkirch, die letzte lebende Vertreterin des Geschlechtes von Seeckt. Ferner waren anwesend zahlreiche hohe Offiziere der Wehrmacht.

Nach einem Choral des Musikkorps des Infanterie-Regiments 67 übergab der Oberbefehlshaber des Heeres, Generaloberst Freiherr von Fritsch, namens der Reichsregierung das Grabmal der Witwe und der Familie von Seeckt zu treuen Händen.

Das Grabmal, ein großer Sarkophag, ist eine Schöpfung des Bildhauers Major der Landwehr a. D. Dammann. Auf einer Bronzeplatte, die den ganzen Steinblock bedeckt, sieht man unter mit Lorbeer geschmückten, gekreuzten Degen die Worte des verewigten Generalobersten „Ueber Gräber vorwärts". Neben dem Familienwappen trägt die Platte nur den Namen und das Geburts- und Todesdatum des Toten.

Drei Tote bei politischen Zusammenstößen in Kroatien

DNB **Belarad**, 1. Nov. (Drahtb.) In Nowi Gradaz in Kroatien kam es am Montag zu einem schweren Zusammenstoß zwischen kroatischen Bauern und Gendarmen, bei dem drei Bauern getötet wurden. Einer amtlichen Darstellung zufolge, wollte dort der oppositionelle kroatische Bauernabgeordnete Mesaroff eine Versammlung abhalten, die schon vorher von den zuständigen Behörden verboten worden war, da ihre Anmeldung den gesetzlichen Erfordernissen nicht entsprach. Als der örtliche Gendarmerieführer die Veranstaltung darauf aufmerksam machte, daß das Abhalten der Versammlung verboten sei, soll der Abgeordnete seinen Revolver gezogen haben. Aus der Menge seien darauf einige Schüsse abgegeben und Steine gegen die Gendarmen geworfen worden. Die Gendarmen hätten in der Notwehr von der Schußwaffe Gebrauch gemacht, wobei **drei Bauern getötet und tot, darunter der Abgeordnete Mesaroff, verwundet worden seien.**

Jud Barmat in Amsterdam verhaftet

Ein Auslieferungsbegehren Belgiens liegt vor.

DNB **Amsterdam**, 2. Nov. (Drahtb.) Montag abend wurde auf Ersuchen der belgischen Staatsanwaltschaft der berüchtigte jüdische Schieber Julius Barmat durch die holländische Fremdenpolizei in seiner Amsterdamer Wohnung verhaftet.

Das holländische Gericht wird in der nächsten Zeit über das Auslieferungsbegehren Belgiens gegen Barmat, dem Unterschlagungen und betrügerischer Bankrott zur Last gelegt werden, zu entscheiden haben. Die in Belgien seit einigen Monaten geführten Prozesse im Zusammenhang mit den Bankrotten der Nieder-Bank und des Bankhauses Gathgieber und Pense haben bisher eindeutig die Schuld des Finanzjuden Barmat an unzähligen Betrügereien, Buchfälschungen und Unterschlagungen ans Tageslicht gebracht. Barmat verstand es, von Amsterdam aus die durch ihn beeinflußten belgischen Banken zu leiten, ohne belgischen Boden zu betreten, da gegen ihn ein belgischer Ausweisungsbefehl vorlag. Ferner gelang es ihm, in beiden Banken den bestimmenden Einfluß auszuüben, ohne nach außen eine verantwortliche Stellung einzunehmen. Durch den betrügerischen Zusammenbruch der belgischen Barmat-Banken sind unzählige kleine belgische Einleger geschädigt worden.

Ein Runderlaß Himmlers

Die Polizei hilft wieder dem WHW.

Veranstaltungen aller Dienststellen

DNB **Berlin**, 1. Nov. (Drahtb.) Wie stets, so wird auch in diesem Jahr die deutsche Polizei sich mit ihrer ganzen Stärke in den Dienst des Winterhilfswerkes stellen. Der Reichsführer SS. und Chef der deutschen Polizei hat soeben in einem Runderlaß allen Polizeibehörden im Reich zur Pflicht gemacht, auch im kommenden Winter die soziale Hilfsarbeit der NSV in jeder Hinsicht zu unterstützen.

Der „Tag der deutschen Polizei",

der in den vergangenen Jahren dem deutschen Winterhilfswerk als Beweis der Verbundenheit des deutschen Volkes mit seiner Polizei Millionenbeträge zuführen konnte, wird diesmal während des Winterhalbjahres in seiner bisherigen Form nicht durchgeführt. Dafür sind alle Polizeidienststellen des Reiches verpflichtet worden,

durch eigene Veranstaltungen das Winterhilfswerk nach besten Kräften zu fördern.

Die Polizei wird ihre Fahrzeuge zu Transporten und Hilfsarbeiten dem Winterhilfswerk zur Verfügung stellen, sie wird wie in den vergangenen Jahren in ihren Küchen hilfsbedürftige Volksgenossen und deren Kinder speisen, wobei die Kosten innerhalb der Standorte durch freiwillige Spenden aller Angehörigen der Polizei aufgebracht werden. Die Musikkapellen und Spielmannszüge der Polizei werden wieder zugunsten des WHW konzertieren, sie werden in die Betriebe gehen, um den arbeitenden Volksgenossen während der kurzen Pausen ein Ständchen zu bringen und schließlich werden auch die deutschen Polizeibeamten mit Sonderspenden für das WHW erneut unter Beweis stellen, daß sie sich mit den hilfsbedürftigen Volksgenossen aufs engste verbunden fühlen.

Der bunte Tag

Fischkutter gesunken

Sechs Mann fanden den Tod

DNB **Oslo**, 2. Nov. (Drahtb.) **Wie aus Tromsoe gemeldet wird, ging während des Sturmes ein Fischkutter verloren. Die sechs Mann starke Besatzung fand den Tod in den Wellen.**

Zug fährt auf ein Pferdefuhrwerk

5 Tote.

DNB. **Warschau**, 2. Nov. (Drahtb.) **An einem Bahnübergang im Kreise Jadomsk bei Kielce ereignete sich am Dienstag ein schweres Unglück. Ein Zug fuhr auf ein Pferdefuhrwerk auf, wobei sämtliche fünf Insassen getötet wurden.**

Wieder eine Eisenbahnkatastrophe bei Rio

15 Tote und 75 Schwerverletzte

DNB **Rio de Janeiro**, 2. Nov. (Funkspr.) **In der Nacht zum Dienstag ereignete sich in der Nähe von Rio de Janeiro erneut ein schweres Eisenbahnunglück. Ein Güterzug fuhr mit einem vollbesetzten Sonderzug mit Grünhemden, die von einer Versammlung in der Hauptstadt zurückkamen, zusammen, wobei zahlreiche Fahrgäste getötet oder verletzt wurden. Nähere Einzelheiten fehlen noch, doch spricht man von 15 Toten und und ungefähr 70 Schwerverletzten.**

Bekanntlich hatte sich auf der gleichen Strecke schon vor zwei Tagen ein folgenschweres Eisenbahnunglück ereignet.

Neue Unwetterkatastrophe in Südfrankreich

DNB. **Paris**, 2. Nov. Drahtb.) In Südfrankreich haben sich wiederum Unwetterkatastrophen ereignet, deren Schäden noch nicht zu übersehen sind. Nach zeitweiligem Fallen des Wasserstandes sind die Flüsse und Bäche abermals stark angeschwollen und über ihre Ufer getreten, haben Dämme durchbrochen und große Landstriche unter Wasser gesetzt. In vielen Orten mußten die Einwohner fluchtartig ihre Häuser verlassen und sich in höher gelegene Gebiete begeben. Man meldet weitere Brückeneinstürze und die Unterbrechung jeden Verkehrs auf den überfluteten oder vom Wasser unterspülten Straßen. In dem Badeort Grau-du-Roi wurden mehrere Häuser durch eine Windhose schwer beschädigt. Das Kurhaus ist vollständig zerstört und die Stadt durch Zerstörung der Wasserleitung ohne Trinkwasser.

Heftiges Unwetter an der ligurischen Riviera

DNB **Mailand**, 2. Nov. (Drahtb.) Das Val Bormida an der ligurischen Riviera ist durch ein äußerst heftiges Unwetter schwer heimgesucht worden. Der Verkehr auf Straßen und Eisenbahnen wurde mehrfach unterbrochen. Bei der Ortschaft Bragno wurde ein Damm von dem Flüßchen Bormida zerstört. Die Fluten überschwemmten die umgebenden Felder und die Anlagen der dortigen Montecatini-Fabrik und rissen zwei Brücken fort. Die Eisenbahnlinie Savona-Acqui wurde durch einen großen Erdrutsch gesperrt. Zahlreiche Ortschaften stehen unter Wasser. Telephon- und Telegraphenleitungen wurden zerstört. Das Bormida-Flüßchen, dessen Wasserstand 5 Meter über das normale Niveau angeschwollen ist, führte entwurzelte Bäume ,landwirtschaftliche Geräte und Einrichtungsgegenstände zu Tal.

Bis jetzt sind zwei Todesopfer bekannt geworden. In Strevi ertrank ein Carabinieri bei dem Versuch, eine Familie aus dem Hochwasser zu retten.

Mehr Glück als sie vertragen konnte

Hoher Lotteriegewinn bringt eine Frau um den Verstand.

DNB. **Paris**, 2. Nov. (Drahtb.) Die Bahnpolizei von Lens griff am Freitag eine etwa 30jährige Frau auf, die schwachsinnig zu sein schien. Aus ihren unklaren Angaben ließ sich entnehmen, daß sie in einer der letzten Ziehungen der französischen Nationallotterie 150 000 Franken gewonnen hatte. Diesen unverhofften Glücksfall hatte die Frau jedoch nicht vertragen und ihren Verstand verloren. Das Geld dürfte jetzt gerade ausreichen, eine lebenslängliche Unterbringung in einer Nervenheilanstalt zu bestreiten.

Lieferwagen fuhr gegen Baum

Ein Toter, zwei Schwerverletzte

Hagen. Ein mit Obst beladener Lieferwagen einer Hagener Firma fuhr am Montagnachmittag auf der Herdecker Chaussee aus bisher noch unbekannten Gründen gegen einen Baum. In dem Wagen befanden sich drei Männer und zwei Frauen, die alle schwer verletzt wurden und ins Krankenhaus gebracht werden mußten. Hier ist eine Frau kurz nach der Einlieferung gestorben. Bei den übrigen Schwerverletzten soll keine Lebensgefahr bestehen.

Kleine Tageschronik

Erhebliche Truppenverstärkungen für Palästina werden, wie aus London von unterrichteter Seite verlautet, Mitte des Monats von England abgehen. Genauere Mitteilungen über den Umfang dieser Truppenverstärkungen werden nicht gemacht. Es wird lediglich erneut betont, daß die Mandatsregierung unter allen Umständen entschlossen ist, dem Aufruhr in Palästina mit allen Mitteln ein Ende zu bereiten.

Nach Blättermeldungen aus Salamanca sind an der Aragonfront, wie Berichte aus Saragossa besagen, wegen des Hochwassers die Kampfhandlungen zum Stillstand gekommen. Die Tätigkeit der nationalen Truppen beschränkt sich auf gelegentliche Aktionen der Luftwaffe. Das Hochwasser des Ebro hat den im Jahre 1913 erreichten Höchststand überschritten. Besonders in den Tälern bei Saragossa, wo der Ebro den Gallegofluß aufnimmt, ist die Lage kritisch geworden. Das Tal von Trausto ist vollkommen überschwemmt.

*

Nach einer Meldung des „Daily Telegraph" ist die in der Nähe von Amoy gelegene chinesische Insel Quemoy von den Japanern besetzt worden. Ein Truppentransportdampfer landete über 1000 Mann und nahm von der Insel Besitz. Eine Behörde zur Verwaltung der Insel wurde sofort eingerichtet. Quemoy ist etwa 350 Seemeilen von Hongkong entfernt.

*

Nach Zeitungsmeldungen aus Ankara wird der derzeitige Botschafter Sowjetrußlands in der Türkei, Karsky, der gegenwärtig seinen Urlaub angetreten hat, nicht mehr nach Ankara zurückkehren. Karsky hatte seinen Posten im Juni dieses Jahres übernommen. Er soll jetzt zur Verwendung im Außenkommissariat in Moskau ausersehen sein.

Ein neuer Flugmillionär

DNB **Berlin**, 1. Nov. (Drahtb.) Mit der Ankunft des planmäßigen Lufthansa-Streckenflugzeuges Athen—Berlin auf dem Flughafen Tempelhof erreichte am Montagabend ein weiterer Flugzeuführer der Deutschen Lufthansa, Flugkapitän Edmund Kinne, eine Million Flugkilometer im planmäßigen Luftverkehr.

Flugkapitän Kinnes Werdegang ist dadurch interessant, daß er im Gegensatz zu den bewährten Kriegsfliegern aus der Segelfliegerei kommt. 1923 begann der 1901 in Posen geborene Kinne auf der Wasserluppe mit dem Segelfliegen, um zwei Jahre später zur Motorfliegerei überzugehen. 1927 kam er zur Deutschen Lufthansa, wo er auf einer Junkers W 33 mit die ersten Nachtflüge nach Königsberg und London durchführte. Allein eine halbe Million Flugkilometer hat er im Nachtflug zurückgelegt. Im besonderen Maße flog Flugkapitän Kinne auf den Luftkanalstrecken von Berlin nach Warschau, Athen, Paris und London; auch an den ersten Versuchsflügen nach Kairo war er beteiligt.

Namens der Deutschen Lufthansa wurde ihm bei seiner Ankunft in Tempelhof von Bezirksleiter Schlenstedt ein Blumenstrauß und die Millionärsnadel überreicht.

Immer noch keine wesentlichen Niederschläge

Bericht der Reichswetterdienststelle Essen-Mülheim

Vorhersage für Mittwoch: Bei östlichen Winden neblig trübe, aber trocken, vorübergehend aufheiternd. Temperaturen noch etwas zurückgehend.

Für Donnerstag: Schwache südliche Winde, nach verbreitetem Frühnebel nachmittags aufheiternd, trocken, nachts Temperaturen stärker absinkend als in den letzten Tagen, tagsüber noch unveränderte Temperaturen.

Weiterentwicklung: Noch keine wesentliche Aenderung.

Als die schwedische Nachtigall sang . . .

Jenny Linds beispielloser Triumphzug.

Am 2. November jährte sich zum 50. Male der Todestag der berühmten schwedischen Sängerin Jenny Lind.

Die ersten Schritte der später weltberühmten schwedischen Nachtigall Jenny Lind waren, wie bei so vielen großen Künstlerinnen des Gesanges von Mißerfolg begleitet. Als die junge Schwedin in Stockholm dem Intendanten der Kgl. Schauspiele, Graf Puke, vorsang, erklärte er, „mit dieser Sängerin ist nichts los. Schade um das Geld für das weitere Studium." Der Gesangslehrer der späteren Diva, Craelius, ließ sich aber nicht beirren. Sein Glaube an die außergewöhnlichen stimmlichen Qualitäten seiner Schülerin war so groß, daß er um so eifriger ihre Ausbildung fortsetzte. Sonderbar! Auch bei den Probesingen in Paris vor dem Künstlerrat der Großen Oper machte Jenny Lind keinen besonderen Eindruck. So studierte die energische Sängerin in Paris weiter und kam im Jahre 1842 nach Stockholm zurück. Diesmal war ihr Debut von Erfolg gekrönt, und zwei Jahre später bot ihr die Intendanz eine für die damaligen Begriffe recht hohe Jahresgage von 25 000 Kronen. Die junge Sängerin wußte aber jetzt, was sie konnte und schlug das scheinbar phantastische Angebot aus. Sie begab sich nach Berlin, wo sie im Königl. Opernhaus auftrat und von dieser Zeit an datiert ihr Weltruf. Das musikliebende Berliner Publikum hatte sofort Jenny Lind entdeckt. Jetzt ging es in steiler Kurve aufwärts, Gastspiele folgten in ganz Europa. Auf der Höhe ihres Opernrufes entschloß sich aber Jenny Lind, nicht mehr auf der Bühne aufzutreten. Sie widmete sich ausschließlich dem Konzertpodium.

Sie ging nach Amerika, wo ihr Impresario der Mann wurde, dessen Name heute als Begriff der Reklame geworden ist — Barnum. Dieser findige Mann organisierte eine Tournee, wie sie die Welt bis dahin noch nicht gesehen hatte. Eisenbahnzüge rasten durchs Land, nur zum Zwecke der Reklame. Mit riesigen Buchstaben konnte man auf den Waggons lesen, daß die schöne weltberühmte schwedische Nachtigall bis in das kleinste Nest des wilden Westens ihre herrliche Kunst tragen werde. Der Erfolg übertraf alle Erwartungen. Cowboys spannten die Pferde aus dem Wagen der Diva aus und zogen sie im Triumph durch die Straßen noch halb zivilisierter Städte. Unter der Leitung Barnums gab Jenny Lind in kurzer Zeit 93 Konzerte und kehrte, mit Gold buchstäblich beladen, nach Europa zurück. Sie ließ sich in England nieder und setzte ihre Konzerttätigkeit fort.

Im Oktober 1887 erkrankte die jetzt 67jährige schwer. Sie lag in einem schönen Zimmer ihrer luxuriösen Villa bei Malvern Hills. Am frühen Morgen des 2. November ließ sie das Fenster ihres Krankenzimmers öffnen, leise bewegten sich die Lippen der großen Künstlerin. Sie ließ ihre Stimme ertönen, die jetzt schwach war wie ein Hauch. Leise summte sie ihren Lieblingsgesang „Teurer Sonnenschein". Als die letzte Note verklungen war, hatte das Herz der Sängerin aufgehört zu schlagen. So starb sie, ihrer Kunst bis zum letzten Augenblick treu.

*

Um die Gralsburg. Seit vom Führer eine beträchtliche Summe für den Wiederaufbau der Burgruine Wildenberg im Odenwald dem Bayerischen Staatsministerium überwiesen wurde, ist die wissenschaftliche Streitfrage nach der wirklichen Lage der Gralsburg erneut aufgeworfen worden. Nach den Forschungen von Albert Schreiber, der sich um die Aufhellung der Lebensgeschichte Wolframs von Eschenbach bemüht hat, kann Wildenberg als Urbild der Gralsburg gelten. Dr. J. B. Kurz hat die These Schreibers angezweifelt, er stützt zwar mit neuen Beweisgründen die Ausführungen Schreibers, daß nämlich Wolfram auf einer nahe bei Eschenbach gelegenen Burg gelebt habe, macht aber auf die mangelnden Urkundenunterlagen aufmerksam, indem er auf das Erbauungsjahr Wildenbergs verweist, zu welcher Zeit Wolframs Parzival schon geschrieben war. Neuerdings hat sich nun Friedrich Sprater in der Zeitschrift „Unsere Heimat", Blätter für saarländisch-pfälzisches Volkstum, für den Trifels als Vorbild der Gralsburg eingesetzt. Im wesentlichen wiederholt Sprater die Kurzschen Beweisführungen mit dem besonderen Hinweis auf das Erbauungsjahr. Außerdem legt er Nachdruck auf die kostbare Inneneinrichtung des Trifels, hauptsächlich auf die Kamine aus Marmor, die prachtvollen Säulenschäfte, die zahlreichen Marmorplatten, alles wertvolle innenarchitektonische Besonderheiten der Hohenstaufenzeit. Sie mögen, da sie damals berühmte Ausnahmen bildeten, für die Beschreibungen in Wolframs Parzival anregend gewesen sein. Sprater nimmt an, daß Wolfram die Reichsburg Trifels, die damals die Reichskleinodien beherbergte, durch Mittelsmänner gekannt habe. In der Hauptsache dürften Syraters Thesen die Annahme, daß Wildenberg Vorbild der Gralsburg gewesen sei, da die Heimatfrage Wolframs für Franken gelöst ist, kaum zum Wanken bringen.

*

Der Tag der polnischen Kunst fand zum ersten Male in diesem Jahre in Warschau statt. Der glänzende Verlauf des „Tag der Deutschen Kunst" 1937 gab die Anregung zur Einführung dieses Feiertages der Kunst auch in Polen. Das Fest stand unter dem Patronat des Ministers für Kultus und öffentliche Erziehung, Professor Swietoslawski, und wurde zu einem großen Ereignis, an dem, ähnlich wie in Deutschland, alle Klassen und Schichten des Volkes in ehrlicher Begeisterung teilnahmen. Einen großen Teil des Programms beanspruchte die Musik. Zwei Opernaufführungen, fünf symphonische Konzerte, Solodarbietungen und kammermusikalische Veranstaltungen lockten unzählige Polen und Ausländer an. Den größten Zuspruch hatte wohl Jan Kiepura in einem von ihm allein bestrittenen gesanglichen Programm. Die Gottesdienste an diesem Tage wurden mit Werken der Musica sacra festlich gefeiert. Lichtbildbühnen im Freien brachten die besten Filme der polnischen Produktion zur Schau. Im Nationalmuseum von Warschau zeigte die Pilsudski-Universität eine große Gemäldeausstellung. Die Museen für Völkerkunde und Altertumswissenschaft sowie das Militärmuseum boten ebenfalls lehrreiche Ausstellungen. Die polnische Akademie hielt literarische Abende ab. Die Vergangenheit Polens in den verschiedenen Geschichtsepochen veranschaulichte ein großer Festzug, der wohl auch den großen Festzug zum Tag der Deutscher Kunst „Zweitausend Jahre deutsche Kultur" zum Vorbild haben dürfte. Das von Künstlern vorbereitete und durchgeführte Programm gab einen klaren und anschaulichen Ueberblick über die Entwicklung der polnischen Kultur. Nach der freudigen Aufnahme, die diese Veranstaltung fand, hofft man, den Tag der polnischen Kunst im nächsten Jahre noch schöner durchführen zu können.

Westdeutsche Um- und Ausschau

Westfälischer Sparkassen- und Giroverband

Geschäftsentwicklung im Jahre 1936.

Münster. In dem jetzt veröffentlichten Geschäftsbericht des Westfälischen Sparkassen- und Giroverbandes für das Jahr 1936 wird mitgeteilt, daß die Sparkraft in Westfalen gegenüber anderen Gebietsteilen auch im Berichtsjahr zurückgeblieben sei. Nur im Regierungsbezirk Minden seien die Spargebnisse zufriedenstellend gewesen. Das Fehlen des langfristigen Aktivgeschäftes bei der Landesbank und Sparkassenzentrale für Westfalen mache sich häufig geschäftspolitisch störend bemerkbar. Wunsch und Hoffnung der westfälischen Sparkassen und ihres Verbandes gingen deshalb dahin, mit und neben der Girozentrale Westfalen sobald wie möglich eine langfristige Bank errichtet zu sehen. In dieser Frage sei man aber über das Stadium der Vorbesprechungen noch nicht hinausgekommen. — Die Entschuldung der landwirtschaftlichen und bäuerlichen Betriebe habe Fortschritte gemacht. Zwei Drittel aller westfälischen Sparkassen führten einen derart hohen Bestand an Hypotheken, daß sie grundsätzlich nur die aus Rückzahlung und Tilgung hereinkommenden Mittel nach Maßgabe des Ministerialerlasses vom Jahre 1935 neu ausleihen könnten.

Der Verband habe sich bei seinen Mitgliedssparkassen mehrfach dafür eingesetzt, bei allen Hypotheken eine planmäßige Tilgung herbeizuführen, damit die dadurch verstärkt zurückfließenden Tilgungsbeträge im Neugeschäft verwendet werden könnten. Da die Zahlungsbereitschaft der westfälischen Sparkassen 1936 sehr erfreuliche Fortschritte gemacht habe, Akzeptverpflichtungen bei keinem Institut mehr vorhanden seien und die Liquidität in vielen Fällen sogar das gesetzlich vorgeschriebene Maß überschreite, stehe zu erwarten, daß das örtliche Realkreditgeschäft wieder mehr Boden gewinnen werde.

Bei den westfälischen Sparkassen hat sich gegenüber 1935, wo ein Einzahlungsüberschuß von 19,5 Mill. RM zu verzeichnen war, im Jahre 1936 ein Auszahlungsüberschuß von 2,1 Mill. RM ergeben. Im ganzen gesehen erfuhren die Spareinlagen Westfalens 1936 eine Erhöhung um 40,6 Mill. RM und erreichten am Jahresende einen Betrag von 1,3 Mrd. RM. Die Spareinlagen Westfalens machten 8,9 Prozent der Spareinlagen im Reich aus. Die schon im Vorjahr beobachtete Verschiebung der Einlagen mit gesetzlicher Kündigungsfrist zu den Einlagen mit besonders vereinbarter Kündigungsfrist hielt im Berichtsjahr an, stellte also das größere Bedarfsnisvermögen der Spareinlagen gegen früher unter Beweis. Bei den Depositen-, Giro- und Kontokorrenteinlagen ergab sich ein weiterer Zuwachs um 14,6 auf rd. 147 Mill. RM. Der Wertpapierbestand erfuhr eine starke Erhöhung von nicht ganz 350 auf mehr als 380 Mill RM. Die Gesamtbilanzsumme erhöhte sich um rund 50 Mill. RM auf 1,6 Mrd. RM. Der Gesamtumsatz der Sparkassen auf beiden Seiten des Hauptbuches erbrachte 21,6 Mrd RM. Für das Jahr 1937 ist die vollständige Erfüllung der Liquiditätsvorschriften sicher. Am Jahresschluß 1936 fehlten am vorgeschriebenen Soll der Liquidität guthaben nur noch etwa 3,5 Mill. RM gegen rd. 53 Mill. RM am Jahresbeginn 1936.

Kleine Provinzchronik

Feuer im Turm der Ueberwasserkirche

Münster. Samstagabend drang aus dem Turm der Ueberwasserkirche in Höhe des Glockenstuhles starker Qualm, dem wenige Augenblicke später auch schon Flammen folgten. Die Feuerwehr bekämpfte den Brand mit zwei Schlauchleitungen, jedoch waren die Bekämpfungsarbeiten sehr schwer, da die Rauchentwicklung immer stärker wurde. Nach kurzer intensiver Arbeit war der Brand gelöscht, doch mußte die Wehr später noch einmal in Tätigkeit treten, da sich ein Stück Fahnentuch von neuem entzündet hatte. Wie bis jetzt festgestellt werden konnte, entstand der Brand in einer mit Fahnentüchern gefüllten Kiste. Die Polizei hat die Untersuchung aufgenommen.

Tod in der Straßenkurve

Oerlinghausen. Montagnachmittag ereignete sich auf der Straße von Oerlinghausen nach Bielefeld ein tödlicher Unglücksfall, dem ein Menschenleben zum Opfer fiel. Zwei jugendliche Burschen hatten mit einem Leichtmotorrad eine Spritzfahrt von Bielefeld nach Oerlinghausen unternommen und waren auf der Rückfahrt nach Bielefeld, als sie die scharfe Kurve hinter dem Kreuzkrug in zu schneller Fahrt nahmen. Hierbei geriet die leichte Maschine ins Rutschen und der Fahrer, ein 16jähriger Bergmann aus Bielefeld, flog mit voller Wucht gegen einen Baum. Er erlitt einen Schädelbruch und war auf der Stelle tot. Sein Beifahrer kam mit leichten Verletzungen davon.

Uebergabe des neuen Turmgebäudes auf dem Kahlen Asten

Winterberg. Am Montagmittag wurde das neue Turmgebäude auf dem Kahlen Asten mit seiner Wetterstation erster Ordnung und den Wirtschaftsräumen durch Landesrat Gensler-Münster seiner Bestimmung übergeben.

Schiffsunfall oberhalb des Binger Lochs

Bingen. Infolge des dichten Nebels ereignete sich oberhalb des „Binger Lochs" ein Schiffsunfall. Auf der Bergfahrt geriet ein Tankmotorschiff am „Mäuseturm" in eine dichte Nebelwand. Das Schiff kam aus dem Fahrwasser und geriet auf Grund. Drei Schraubenboote unternahmen Versuche, das Schiff loszudrehen. Die Bemühungen waren jedoch erfolglos. Erst einem großen Radschleppdampfer gelang es, das festgefahrene Motorschiff freizuziehen.

Qualvoller Selbstmord

Birkenfeld. In Sonnenberg trank eine Frau, die in den letzten Tagen gemütskrank zu sein schien, in ihrer Wohnung Essigessenz. Unter furchtbaren Qualen wurde die Frau ins Krankenhaus gebracht, doch konnte ihr nicht mehr geholfen werden. Die inneren Verbrennungen waren so schwer, daß die Frau nach furchtbaren Schmerzen starb.

Bielefeld. Zwei junge Leute aus Bielefeld, die vor einigen Tagen nach Hannover kamen, wurden am Sonntagmorgen von dem die Bahnstrecke bei Herrentaulen passierenden Triebwagen überfahren und auf der Stelle getötet. Aus einem hinterlassenen Brief ging hervor, daß die Beiden den Tod gesucht hatten, weil die Eltern des Mädchens einer Ehe nicht zustimmen wollten.

Erz-Bruderschaft der hl. Familie Bochum.

Donnerstag, den 4. Nov., 16 Uhr, Beerdigung des Mitgliedes

Hermann Finke

vom Freigrafendamm aus.

Hl. Messe in der Klosterkirche am 11. Nov., 7 Uhr.

Die Mitglieder, besonders jene der Christ-Königs-Pfarrei, mögen sich recht zahlreich beteiligen.

Junge, freundl.

Verkäuferin

sofort gesucht.

Metzgerei Sätzer

Bochum, Goldhammerstr. 14, Telefon 691 86.

Frau oder Mädchen

für die Morgenstunden gesucht. Zu erfr. i. d. Geschäftsst. d. Ztg.

1. Hypothek

6000 Mk., 6% Z., von Privat gesucht. Mündelsicher. Kein Kostenlos durch C. Steiner, Makler, Bochum, Dorstener Str. 20, Telefon 678 74.

Gr. Lagerräume

Werkstatt, Garag., Lagerkeller zu verm. Stadtmitte Bochum Ang. u. B. 2. 954 a. d. Geschäftsst. d. Ztg.

Treibhaus

billig zu verkaufen. Größe etwa 30 qm, 2,50 m hoch. Zu besicht. Bochum, Bergstr. 71, Aust. daselbst

Saubere 3-Zimmerwohnung in Bochum Umgeb. zum 15. 11. od. 1. 12. gesucht. Miete bis 30 M. Off. u. B. N. 965 a. d. Geschäftsst. d. Ztg.

Von Mund zu Mund

werden wir empfohlen!

Unsere Kundschaft kommt nicht durch Schlepper zu uns, die die Preise nur vertauern, sondern wir werden empfohlen durch unsere Qualität und billigen Preise

Möbelhaus Gebrüder Limpinsel

Bochum

Marienstr. 29

Kunstverein Bochum

Die Vortragsreihe dieses Winters wird **Freitag, den 5. November, abends 20.15 Uhr,** in der städtischen Gemäldegalerie, Kaiser-Wilhelm-Straße 24 mit dem

Vortrag

von Professor Dr. Schenk-Würzburg über

„Balthasar Neumann"

eröffnet.

Eintrittspreis 1.50 RM., Schüler 0.30 RM. Für die Mitglieder ist der Eintritt frei.

Jung. kath. Mädchen gesucht

von 18—20 J., das der Hausfrau im kl. Haushalt hilft und im Schreiben gewandt ist (Gärtnerei). Wo, sagt die Geschäftsst. d. Ztg.

Schreibmaschinen

Trautmann, Viktoriastr. 73

Die Lesemappe für die Familie

enthält jede Woche 10 Zeitschriften

Illustrierter Beobachter, Die Woche, Münchener Illustr., D. Romanzeitung, Berliner Illustr., **Die Dame,** Filmwelt, Reclam Universum, Welt und Haus, Die Koralle, Deutsche Frauenzeitung.

Die Lesemappe kostet:

Neus Ausg.	1.40	5-7 Woch.	alt	0.55
1 Woche alt	1.00	8-10	„	0.45
2 „	0.80	11-14	„	0.35
3-4 „	0.60	usw.,	wöchentlich.	

Lesezirkel Siepmann

Bochum, am Wilhelmsplatz

Handelsregister Amtsgericht Bochum

Für die Angaben in [ ] keine Gewähr!

Neueintragungen:

Am 5. Oktober 1937:

HRA. 2705. **Maria Reiß, Tabakmaaren-Großhandel, Bochum** (Kohlenstraße 102). Inhaberin: Ehefrau Maria Reiß, Bochum.

HRA. 2706. **Karl van Coß, Bochum** (Großhandelsvertretungen und Großhandel in Lebensmitteln, Bochum, Lönsstraße 17). Inhaber: Kaufmann Karl van Coß, Bochum.

Veränderungen:

Am 8. Oktober 1937.

HRB. 2362. **Ludwig, Bauhedarfsgesellschaft, Bochum** (Baumaterialien, Bochum, Löker-Hoffmann-Straße 102). Der Kaufmann Josef Ludwig, Bochum, ist in das Geschäft als persönlich haftender Gesellschafter eingetreten. Die Gesellschaft hat am 1. Oktober 1937 begonnen. Die Prokura des Kaufmanns Josef Ludwig ist erloschen.

Am 18. Oktober 1937:

HRA. 1757. **Loewen-Apotheke en der Engelsburg, Dr. Paul Burgardt, Weitmar** (Apotheke, Kohlenstraße 203). Das Handelsgeschäft ist auf den Apotheker Egon Deus, Bochum, übergegangen, der es unter der Firma Loewen-Apotheke an der Engelsburg, Bochum-Weitmar, Apotheker Egon Deus, fortführt. Der Uebergang der in dem Betriebe des Geschäfts begründeten Forderungen und Verbindlichkeiten ist bei dem Erwerbe des Geschäfts durch den Erwerber ausgeschlossen.

Am 23. Oktober 1937:

HRA. 2565. **Heinrich Gunstermann in Bochum** (Tabakwarenhandlung, Königstraße 7). Die Firma lautet jetzt Heinrich Gunstermann, Tabakwarengroßhandlung.

Am 28. Oktober 1937:

HRA. 996. **Dauerwäsche-Industrie Siegmund Rotenthal, Bochum** (Vertriebsbüro für patentierte Neuheiten, Horst-Wessel-Straße 52). Kaufmann Siegmund Rotenthal ist durch Tod aus der Gesellschaft ausgeschieden. Kaufmann Hans Rotenthal ist in die Gesellschaft als persönlich haftender Gesellschafter eingetreten.

Veränderungen:

Am 22. Oktober 1937:

HRB. 665. **Westdeutsche Bau-Kredit-Aktiengesellschaft in Bochum** (Diekmannstraße 51). Die Generalversammlung vom 18. August 1937 hat die Herabsetzung des Grundkapitals um 225 000 Reichsmark beschlossen. Die Herabsetzung ist durchgeführt. Das Grundkapital beträgt jetzt 100 000 RM.

Lieferung von Ruhrsandsteinpflaster.

Die Lieferung von ca. 200 cbm Packlage aus Ruhrkohlensandstein für den Ausbau der Straße „Unterm Jäger" in Bochum-Langendreer soll vergeben werden. Die Verdingungsunterlagen sind in der Straßenbauabteilung, Rathaus, Zimmer 370, erhältlich. Termin für die Einreichung der Angebote: Freitag, den 12. November 1937, 11 Uhr, im Rathaus, Zimmer 369. Verspätet eingehende Angebote werden nicht berücksichtigt.

Bochum, den 3. November 1937.

Der Oberbürgermeister.

Lieferung von Granitkleinpflaster.

Die Lieferung von 2000 To. Granitkleinpflaster soll vergeben werden. Verdingungsunterlagen sind bei der Straßenbauabteilung im Rathaus, Zimmer 370, erhältlich. Termin für die Einreichung der Angebote: Freitag, den 12. November 1937, 11.30 Uhr. Verspätet eingehende Angebote werden nicht berücksichtigt.

Bochum, den 3. November 1937.

Der Oberbürgermeister.

Herstellung von Heizungs- und Warmwasserbereitungsanlagen.

Die Lieferung und Montage je einer Heizungs- und Warmwasserbereitungsanlage in der Goethe-Oberrealschule in Bochum soll vergeben werden. Die Verdingungsunterlagen sind bei den Städt. Beleuchtungs- und Wasserwerken, Viktoriastraße 42, Zimmer 25, solange Vorrat reicht, erhältlich.

Die Angebote sind verschlossen, mit entsprechender Aufschrift versehen, bis zum 13. November d. Js., vormittags 11 Uhr, an die vorgenannte Dienststelle einzureichen. Die Oeffnung der Angebote erfolgt zu gleicher Zeit im Beisein etwa erschienener Bieter.

Bochum, den 3. November 1937.

Der Oberbürgermeister.

Vergebung von Straßenbauarbeiten.

Die Befestigung des Stock-Weges am Freigrafendamm soll vergeben werden. Die Verdingungshefte sind bei der Straßenbauabteilung Bochum, Rathaus, Zimmer 370, erhältlich. Termin für die Einreichung der Angebote: Mittwoch, den 10. November 1937, 11.30 Uhr. Die Abgabe der Angebote hat bei der vorgenannten Abteilung, Zimmer 369, zu erfolgen. Verspätet eingehende Angebote bleiben unberücksichtigt.

Bochum, den 3. November 1937.

Der Oberbürgermeister.

Brillen Foto **Schulte Ladbeck**

Anzeigen in der Volks-Zeitung werden in allen Berufskreisen gelesen

Gemeinnütziger Wohnungsverein e. G. m. b. H., Bochum.

Zu vermieten sind folgende Wohnungen:

Zum 1. 4. 38, möglichst zu sofort: **Kronenstraße 36, 2. Obergeschoß, lks., 4 Räume, 1 Manlarde.**

Zum 1. 4. 38, möglichst zum 1. 1. 38: **Christstraße 33, 3. Obergeschoß, r., 4 Räume.**

Besichtigung: 5. 11. 37, 15—17 Uhr.

Schriftl. Bewerbungen werden bis zum 8. 11. 37, 12 Uhr, an unser Geschäftszimmer, Clemensstr. 27, erbeten.

Sonntag, den 7. November 1937, 13 Uhr
Mittwoch, den 10. November 1937, 13 Uhr

RENNEN ZU DORTMUND

Sonntag: Stahl und Kohle (fr. Dortmunder Ausgleich)

Agl. II — 6.000—1.800 M.

Volkstümliche Eintrittspreise

PELZE

billig und gut

Kürschnerei Wolff

Bochum, Boeggerstraße 10

Ihr Berater Hardeck

der erfahrene Möbelfachmann.

Bochum. Clemensstr. 6

WOHNUNGSEINRICHTUNGEN

EHESTANDSDARLEHEN

Stadttheater Bochum

Mittwoch, 3. Nov. 20—22.30 Uhr Vormiete C 4:

Und Pippa tanzt

v. Gerh. Hauptmann

Donnerstag, 4. November 20—22 Uhr Vormiete:

2. Symphonie-Konzert

Werke von Brahms, Debussy und Beethoven — Solist: Alfred Krauße, Harfe —

Das schöne Kleid

finden Sie in großer Auswahl

Viefhaus

Bochum, Kortumstraße 55

20 gebr. PIANOS

u. a. 4 Ibach, 2 Rönisch, Knake, Liebig, Lieb, Mandt, Zeitter & Winkelm., Wolfframm, Krauß usw. Weitgehende Zahlungserleichterg.

Pianohaus

Marks

Bochum, Kaiser-Wilhelm-Straße

Möbel

Abu

Bochum

Wiemer Str. 30

Hartnäckige Verschleimung

Husten, Heiserk., Katarrh, auch in chron. Fällen (Bronchitis) beseitigt der echte Alpenkräuter Bronchial- u. Lungen-Tee Paket 1 RM. Allein echt zu haben in der **Drogerie Fischer,** Bochum, Kortumstr., Ecke Rottstraße.

Die Zeitungsanzeige ist in allen Fällen die geeignete Vermittlerin!

Jhabotee Nr. 4

Gicht- und Rheumatee

Harntreibend, anwendbar bei allen gichtischen und rheumatischen Leiden, wie akutem und chronischem Muskel- und Gelenkrheuma, Gicht, Ischias und rheumatischen Nervenschmerz. Originalpaket 1,50, Probepaket 0,80 M.

J. Kneider, Drogerie

Bochum, Große Beckstraße 10.

89.—

eich. Ausziehtisch und 4 pol. Stühle

Möbelhandel, Wilh. Schrudde

Bochum, Rosenstraße 37

Silber

Ankauf (Münzen und Bruch)

Düsseldorfer Bestellfabrik G. Marx

Ankaufsstelle für Bochum:

E. Clauberg

Bochum, Bongardstr. 10

Ihre Zeitung liest man stets beachtet!

Ich kaufe getragene

Anzüge, Hosen, K.- und D.-Mäntel

Heinz Richarz

Bochum, Ecke Jäger- und Kronenstraße, Telephon 657 13

Bei Möbeln

denk an

Janssen

Bochum, Herner Straße 7.

Er bedient dich gut

Oelgemälde

preiswert zu verk. W. Thiele, Bochum, Dechenstraße 8.

Hämorrhoiden

sind heilbar! Prospekt gratis. **Stadt-Drogerie,** Bochum, Bongardstraße 12

Gebr.

Flügel

u. a. Grotrian-Steinweg, Henrich, Baldur, Arnold, Hinze, Hoffmann, Rönisch usw.

Günstige Zahlungsbedingg.

Pianohaus

MARKS

Bochum, Kaiser-Wilhelm-Straße

Gold und Silber

kauft

LUDWIG MAUER

Bochum, Marienstraße 14. Gen. Berlin 35697

RUNDFUNK

Mittwoch, 3. November

6.00: Morgenlied — Wetterbericht für den Bauer.
6.10: Leibesübungen.
6.30: Frühkonzert. Es spielt Hermann Hagebeck mit seinem Orchester.
7.00: Nachrichten — Morgenlied — Morgenruf.
8.00: Wetter, Wasserstand — Kalenderblatt.
8.10: Ellen Derendorf: Frauenturnen.
8.30: Musik am Morgen. Es spielt das Pietsch-Marko-Orchester.
9.30: Dr. Stadt: Vom gesunden Leben.
9.45: Nachrichten.
10.00: Das Hildebrandslied. Eine Sage um das hrwürdige Sprachdenkmal, von Herbert Arnold.
10.30: Sendepause.
11.40: Marktberichte — Bauer, merk' auf.
12.00: Die Werkpause des Reichssenders Köln (in Verbindung mit der DAF.).
13.00: Nachrichten — Glückwünsche.
13.15: Mittagskonzert. Mitwirkende: Das Kleine Funkorchester, Leitung: Willi Bara, Emmo Moser (Alt), Karl Jung (Tenor). 1. Erzherzog-Johann-Suite (K. Pachernegg). 2. Walzerfolge, Lied und Csardas (Schulenburg). 3. Seerosen (Fr. Königshofer). 4. Herbststimmung (Fr. W. Rust). 5. a) Volkslied (W. v. Kreutzburg); b) Meine Heimat (W. v. Kreutzburg). 6. Chinesische Legende (Schulenburg). 7. Du kleine Stadt, Lied (H. Sattler). 8. Menuett aus der Suite im alten Stil (P. Rez). 9. a) Ruffisch (W. v. Kreutzburg); b) Duett Nenlecken (W. v. Kreutzburg). 10. Die launische Poetin (Fl. Schmoltzick).
14.00: Nachrichten.
14.15: Musikalische Kurzweil.
15.00: Für große und kleine Kinder: Ein Hut aus Butter, ein Kleid von Federn und Schuhe von Eis. Liesel Thüne erzählt ein selbstausgedachtes Märchen.
15.30: Sendepause.
15.45: Wirtschaftsmeldungen.
16.00: Wir treiben Familienforschung. Ratschläge, Anleitungen und Antworten von Hugo [illegible].
16.30: Nachmittagskonzert. Es spielt das Kölner Rundfunkorchester unter Leitung von Leo Eysoldt und die Schrammeln. 1. Vorspiel zur Operette „Waldmeister" (Joh. Strauß). 2. Samt und Seide, Walzer (K. M. Ziehrer). 3. a) Ritzbayrische Polka (Pichler-Hubert); b) Das Jennerl'n in der Nacht, Ländler (Gartler). 4. Schwarze Augen (K. Ferraris). 5. Serenade in Blau (E. Plessow). 6. a) Puppe und Kobold (W. Lautenschläger); b) Schmucke Bäurin (H. Jungherr). 7. a) Lied der Nachtigall (H. Häuser); b) Kleiner Spaziergang (E. Mauß). 8. a) Mein Tegernsee, Lied (Holetschek); b) Alpenlieder-Marsch (K. Gruber). 9. Melodien aus der Operette „Die lockende Flamme" (E. Künneke). — Darin: 17.00—17.15 Uhr: Lob des Antiquars. Eine Plauderei zur Woche des deutschen Buchs, von Wilhelm Matthießen.
18.00: Griff ins Leben. Bunte Ausschnitte aus unserem Zeitgeschehen. Verantwortlich: Heinz Häuschen.
18.50: Momentaufnahme.
19.00: Nachrichten.
19.10: Am Tage „Sankt Hubertus". Ein bunter Jagdabend mit viel Musik. I (19.10—20.00): Hallo, hallo, das Jagdhorn bläst. Es spielt das Kölner Rundfunkorchester unter Leitung von Generalmusikdirektor Rudolf Schulz-Dornburg. II (20.00 bis 20.15): Von Jagd und Schützentreiben. Jägerlatein in einem Funkbericht. III (20.15—21.00): Die Jägerei weiß mancherlei. Berge, Lieder und Anekdoten.
21.00: Wo bist du, Komerad? Funkapell alter Frontsoldaten.
21.30: Kammermusik. Sonate g-moll, Werk 20, von Robert Schumann. Es spielt: Hermann Treml (Klavier).
22.00: Nachrichten.
22.30—24.00: Melodie und Rhythmus. Tanzmusik der Tanzkapelle des Reichssenders Breslau, Leitung: Walter Günther, das Klavierduo Herbert Küster und Fritz Huber, Wiener Lieder.

Donnerstag, 4. November

6.00: Morgenlied — Wetterbericht für den Bauer.
6.10: Leibesübungen.
6.30: Frühkonzert. Es spielt das Dresdner Orchester, Leitung: Curt Kreyschmar.
7.00: Nachrichten; anschließend: Morgenlied — Morgenruf.
8.00: Wetter, Wasserstand — Kalenderblatt.
8.10: Ellen Derendorf: Frauenturnen.
8.30: Ohne Sorgen jeder Morgen. Kapelle Erich Börschel.
9.00: Heitere Zwischenmusik. Solistin: Ilse Mühlen (Klavier).
9.45: Nachrichten.
10.00: Volksliedsingen. Liederfolge 16. Musikalische Leitung: Hermann Hoppenau
10.30: Sendepause.

Das war zu viel auf einmal!

Das konnten wir nicht ahnen, daß der Nationale Spartag einen solchen Andrang von Sparern bringen würde. Ueber 900 neue Sparkassenbücher an einem Tag — das erforderte alle Kräfte — und etwas Rücksichtnahme von unseren Kunden, die sonst an eine flotte Bedienung gewöhnt sind. Aber von dieser Woche ab geht es wieder wie bisher: Alle Aufmerksamkeit unseren Kunden!

Städtische Sparkasse Bochum

Der Frohe Mann

UNTERHALTUNGSBEILAGE DER VOLKSZEITUNG

Eine unheimliche Geschichte

Von Otto Karl Lehmann.

Heinrich arbeitete im Ueberhauen von Ort 5 nach Ort 6 und sein Kumpel Rudolf vor Ort 5. Vor drei Tagen hatten sie eine Hilfskraft bekommen, den Schlepper Franz.

Kurz vor der Frühstückspause brachte Heinrich das Ueberhauen zum Durchschlage, ging zu den beiden Hauern vor Ort 6, Johann und Willi, besprach sich kurz mit ihnen und fand Beifall.

Dann stieg Heinrich wieder hinab nach Ort 5 und unterrichtete seinen Kumpel Rudolf.

„Wird gemacht, Heinrich!"

Als Schlepper Franz mit dem leeren Wagen vom Blindschacht kam, hielt ihn Heinrich an:

„Franz — klimm doch mal eben den Fahrschacht hinauf nach Ort 6 — da ist der Johann — von dem borgst du 20 dreizöllige Drahtnägel für einen Wetterverschlag — und wenn du zurückkommst — dann wollen wir Brotschicht machen!"

„Ist gut!"

Franz machte kehrt und ging zum Fahrschacht zurück.

In aller Eile nahmen Heinrich und Rudolf ihr Frühstück — stiegen durch das neue Ueberhauen nach Ort 6, deckten den Durchhieb mit Brettern ab — setzten sich auf die Gezähkisten der Hauer von Ort 6 und frühstückten.

Johann und Willi waren unsichtbar.

Franz kam — stutzte — stierte die beiden an — grüßte benommen — schüttelte den Kopf — und stotterte seine Bitte um Drahtnägel.

„Kannste kriegen — hier — bring sie morgen zurück!"

Franz trollte sich — schaute mehrmals zurück — und schüttelte immer erneut den Kopf — merkwürdige Aehnlichkeit!

Als Franz nach Ort 5 zurückkehrte, saßen Heinrich und Rudolf längst wieder hier auf ihren eigenen Kisten und futterten in aller Seelenruhe.

Franz blieb vor ihnen stehen — betrachtete sie eingehend — besah sie von allen Seiten — und schüttelte das Haupt.

„Was hast du, Franz? — hast du uns lange nicht gesehen oder gefallen wir dir?"

„Ich habe euch zweimal gesehen! — oben auf Ort 6 sitzt ihr auch auf der Kiste!"

„Verrückt! — du spinnst wohl — hast du das Bier?"

„Nein — ich spinne nicht — Johann und Willi sehen euch wie Eier!"

„Setz dich, mein Junge — und stärk dich — damit du wieder beikommst!"

„Nein — auf mein Wort — sowas von Aehnlichkeit habe ich noch nicht gesehen!"

„Nun quatsch bitte nicht, Franz — Johann hat einen fuchsigen Vollbart — und Willi sieht aus wie eine Bohnenstange mit Korsett!"

„Du kannst mir was erzählen — Johann hat haargenau deine schwarze Zahnbürste unter der Nase — und Willi ist eine ebenso runde Runkel wie Rudolf — ich komme noch nicht darüber weg!"

„Franz, das ist nicht schön von dir — weißt du — sowas mußt du älteren Kumpels nicht einreden wollen!"

„Es ist aber doch so, Heinrich! — genau so zwei — wie ihr beide — sitzen oben auf Ort 6 und futtern!"

„Nun halt aber deine Ventilklappe! — du bist übergeschnappt — dir sind matte Wetter in die Nase gekommen!"

„Nein — nein — ich bin ganz klar — und halte jede Wette, daß die beiden Hauer von Ort 6 euch zum Verwechseln ähnlich sehen!"

„Du möchtest wohl Geld verlieren?"

„Nein — vielmehr gewinnen — um einen Liter Korn! — soll's gelten?"

„Sagen wir zwei Liter! — Johann und Willi sind natürlich beteiligt — sie müssen was mitkriegen!"

„Abgemacht! — zwei Liter Korn! — kommt mit nach Ort 6 — damit ihr überzeugt werdet!"

„Nicht nötig! — wir kennen Johann und Willi bereits zehn Jahre — überzeug dich nur allein, daß du geträumt hast!"

Franz ging zum Fahrschacht — kletterte nach Ort 6 — und fand dort den Fuchsbart und die Bohnenstange auf den Kisten.

Franz erstarrte zur Salzsäule — stammelte verworrene Worte — machte kehrt und schlich verdattert zum Fahrschacht zurück.

Auf Ort 5 wieder angelangt, quollen ihm die Augen vor den Kopf. Dort saß wieder der Rotbärtige mit der Hopfenstange.

Heinrich und Rudolf waren unsichtbar.

„Ja, zum Teufel — wo bin ich denn?"

„Bei Johann und Willi — was sucht du hier?"

„Weiß der Kuckuck — ich komme gerade von euch — von Ort 6 — da saßet ihr doch auch auf den Kisten!?"

„Junge, Junge — du bist drin verkommen — hast dich wohl auf dem Kübel gasvergiftet — wir können doch nicht gleichzeitig oben und unten sitzen!"

„Heilige Pfannschaufel! — Ich bin doch nicht verrückt! — Wo sind denn meine Kumpels?"

„Keine Ahnung! — Wahrscheinlich aber in ihren Buxen!"

Franz stand noch einen Augenblick verwirrt und stierte die beiden an — eilte dann fort — hinab nach Ort 4 — fand dort fremde Gesichter — stotterte etwas von einer Wette — sauste wieder ab — überschlug Ort 5 — langte schweißtriefend auf Ort 6 an — näherte sich vorsichtig den Gezähkisten — und fand zu seinem Entsetzen auch hier den Fuchsbart und die Bohnenstange.

Da schrie er laut auf — hastete zum Fahrschacht zurück — hinauf zur Wetterstrecke — raste zum Blindschacht — brach vor dem Haspelführer fast zusammen — keuchte zitternd: „Wo ist der Steiger?"

Eben kommt er.

„Nun, Franz — was gibts? — wie siehst du aus? — ist was passiert?"

„Ja, Steiger — nein — ich weiß nicht — ich will ausfahren!"

„Nanu — ausfahren? — bist du krank geworden?"

„Ich bin verrückt geworden, Steiger!"

„So, so — verrückt? — das hört sich ja noch recht vernünftig an, mein Sohn! — du siehst allerdings was verdreht aus — aber nur mit der Ruhe, Fränzken! — setz dich mal dort auf die Bank — und erzähle, was vorgefallen ist!"

Franz erzählte stoßweise — wischte sich den Schweiß durchs Gesicht — und atmete Angst.

Der Steiger lächelte — er kannte seine Pappenheimer — wußte selbstverständlich von dem bevorstehenden Durchhieb sowie den sich daraus ergebenden Möglichkeiten — und ahnte den Streich.

„Kannst du dir den Zusammenhang nicht erklären, Franz?"

„Nein, Steiger — zu absonderbar!"

„Nun — tröste dich, Franz — verrückt geworden bist du nicht! — man hat dir nur einen Streich gespielt — dich völlig durcheinander gebracht — und die zwei Liter Korn hast du verspielt! — Komm mit nach Ort 5 — dort wird sich alles klären!"

Diese fröhliche Kumpelgeschichte ist entnommen dem Anfang November in Walter Bacmeisters Nationalverlag erscheinenden Buche „Lustiges Bergeklein". O. K. Lehmann, jahrzehntelang im Ruhrbergbau tätig gewesen, erzählt in dem Buche eine Reihe köstlicher Schnurren aus seinem Leben, deren Pointen durch Werner Nierhaus zeichnerisch erfaßt wurden.

Der Freund des Autors

Im Theater fand die Uraufführung eines neuen Schauspiels statt. Der Dichter hatte seine Freunde zu diesem Ereignis eingeladen. Sie saßen in der Loge auf bevorzugten Plätzen. Nach dem ersten Akt stöhnte der eine von ihnen: „Uff."

Der andere darauf: „Sind Sie auch vom Dichter eingeladen worden?"

„Leider! Und wenn ich daran denke, worum er mich gebeten hat . . . . Er sagte: Mein Lieber, ich hoffe, daß du mir ganz rückhaltlos deine Meinung sagen wirst. Das werde ich nie tun können."

„Bah! Warum nicht?"

„Weil ich nicht pfeifen kann."

Wenn eine Frau mit 500 Pfund Gewicht krank wird . . .

Der Arzt, der Frau Appolonea Becker in Glendale-Queens auf dringendstes telephonisches Ersuchen in ihrer Wohnung besuchte, sah sich vor eine unerwartete Schwierigkeit gestellt. Die Patientin war 44 Jahre alt und wog die Kleinigkeit von 500 Pfund. Sie hatte einen Herzanfall erlitten und sollte in das Wykoff Heights Hospital überführt werden. Aber das war leichter gesagt, wie getan. Auf dem üblichen Weg war der Transport nicht durchzuführen, es mußte ein Unfallwagen geholt werden. Neun starke Männer waren nötig, die Frau mit den 500 Pfund, die dazu noch entsetzlich stöhnte, durch das Fenster mittels eines Flaschenzuges in den Unfallwagen zu schaffen. Auf einer improvisierten Bahre schwebte sie zwischen Himmel und Erde. Die neun Männer schwitzten und fluchten und atmeten auf, als sie die Patientin endlich im Unfallwagen verstaut hatten.

Nun liegt Frau Appolonea Becker schwer erkrankt darnieder und es ist auch für das Pflegepersonal nicht leicht, mit dieser schweren Patientin fertig zu werden.

Generaloberst Göring eröffnete die italienische Kunstausstellung in Berlin



Ministerpräsident Generaloberst Göring eröffnete am Montag die italienische Kunstausstellung, die in der Preußischen Akademie der Künste in Berlin veranstaltet wird. In der ersten Reihe der Ehrengäste sieht man (von links) den italienischen Justizminister Solmi, Reichsaußenminister Freiherr v. Neurath, den italienischen Botschafter Attolico, Reichsminister Rust, Gesandten Geißer-Celesea al Vegliasco (als Vertreter des italienischen Ministers für Volkskultur Alfieri) und Reichsminister Dr. Frank. (Scherl-Bilderdienst-M.)

Magd – Lene

Von Leo Weismantel.

Und wiederum war ein Jahr vergangen, da, am Kiliansfest, am Fest aller Franken, da das Volk weit von draußen im Land in die Herzogs- und Bischofsstadt gewallfahrtet kam, vor dem Grab ihres Apostels zu beten, kam Margarethe Rappold eilig und sehr erschrocken in das Haus zum Wolfmannsäcklein gelaufen und rief nach Frau Anna und sperrte sich mit ihr in eine Kammer.

Hastig erzählte sie dann, was geschehen wäre. Magd-Lene hatte vor einem Jahr den Schmied zu Greglingen, den rohen, geheiratet, im Glauben, ihre Liebe zu Meister Dill so zu töten oder doch Frau Anna ihre Sorge zu nehmen, sie könnte ihren Eheherrn verlieren an ein anderes Weib.

Dem Schmied aber war zugetragen worden, sein Eheweib Magd-Lene stünde nackten Leibes als ein steinern Bildnis und als Mutter Eva, als Urmutter aller Menschen, zu Würzburg an einer Kirchenpforte. Da hatte denn der Schmied sein Weib gezwungen, mit ihm nach Würzburg zu fahren. Und mitten im Gedränge der Wallfahrer, vor der Marienkapelle, als er ihr Bildnis in Wahrheit gesehen hatte, hatte er laut lärmend aufgeschrieen. Und hatte auf sie eingeschlagen, bis das Volk sich des Weibes erbarmte und den Tobenden zur Seite riß. Das war an diesem Abend geschehen.

Margarethe Rappold war zu Frau Anna gelaufen, es ihr zu sagen, denn der Lärm dieser Geschehnisse ging durch das Gerede der Stadt, und so mußte es auch Meister Dill erfahren. Es wäre aber besser, er erführe es aus redlichem Mund als aus stinkenden Mäulern. Da kam denn Meister Dill, und die beiden Frauen erzählten es ihm mit zaghaften, scheuen Worten. Er saß dazwischen und starrte vor sich hin. —

Mit einem Male sprang er auf, — schritt gegen die Tür . . .

„Um Gottes willen!" rief Frau Anna, „wo willst du hin?"

„Dem Schmied nach!" sagte er, „so wartet, bis ich wiederkomme!"

Frau Anna stand ratlos da. Da eilte Margarethe Rappold ihr zu Hilfe.

„Bleibt, Frau Anna, ich will ihm nachgehen, ich will mit ihm fahren. Seid ohne Sorge, — ich will ihn irreführen in der Nacht, daß er nicht hinfindet zu den Flüchtigen. Und sie ließ die Frau und eilte die Stiege hinab, Meister Dill nach auf die Gasse. Sie wußte ja, wo er sich Fuhrwerk und Pferde holte, und sie ließ sich nicht von ihm vertreiben und eilte neben dem Wagen her, bis er anhielt und sie zu sich hinaufnahm in den Wagen.

Sie fuhren die ganze Nacht. Und als der Morgen kam und die Sonne aufging und das Land vor ihnen lag, sagte er: „Dort drunten muß Greglingen liegen." Er sah starr vor sich hin, — da beugte sie sich vor, daß er sie sehen mußte, und sah in ihr geängstigtes Gesicht. „Ich bitte Euch um Gottes willen, Meister Dill, was wollt Ihr tun? Er ist wie ein Bär vor Euch; er nimmt den Hammer und schlägt Euch nieder!" „Dann soll er es!" „Und — tut Ihr dann Magd-Lene damit ein Gutes und Eurer Frau Anna? Ich will Euch zu Magd-Lene führen, doch wies Vernunft hat, Meister Dill. Nicht daß Mord und Totschlag das Ende ist, — kommt! Ich weiß, dort drüben in jenem Seitentälchen — seht Ihr — dort, — draußen vor Greglingen, wo sie die Toten begraben in einem Friedhof, liegt eine einsame Kirche, die Herrgottskirche. Dort fahrt hin und dort bleibt, und ich gehe nach Greglingen.

Ich schicke Euch Magd-Lene zu, damit Ihr es von ihr selbst erfahrt, daß sie es nicht will, — daß sie es um ihres eigen Glücks und ihrer eigen Seelenruh nicht will, daß Ihr noch einmal in ihren Weg tretet."

Sein Gesicht wurde hart wie Stein. Er hielt die Pferde an, starrte vor sich hin. — Margarethe sprang vom Fuhrwerk und eilte gegen den Ort. Dort in dem Seitental, das Margarethe Rappold dem Bildschnitzer gezeigt hatte, fand er einsam an einem Berghang die Herrgottskirche zwischen den Gräbern.

Er führte sein Fuhrwerk am Hang hin bis zu einer Wiese, die im Tale lag, dort ließ er es versteckt stehen und kam zurück zur Kirche. Er setzte sich an die Pforte und starrte nach Norden, dorthin, wo Greglingen liegen mußte. Er wartete Stunde um Stunde, doch als es schon gegen Abend ging, sah er Magd-Lene kommen. Er blieb sitzen und sah ihr lauernd entgegen, blieb sitzen noch, als sie schon durch die Pforte des Friedhofs hereintrat. Sie kam, als brächte sie ihrem Eheherrn, der auf dem Felde wäre, das Essen. So setzte sie sich zu ihm hin auf die steinernen Stufen, hob die Schürze und brachte Brot hervor und in einem irdenen Töpfchen einen Trunk Wein.

„Margarethe hat mir gesagt, Ihr wartet hier, Meister Dill. Ihr habt den ganzen Tag gehungert, ich wollte Euch einen Bissen Brot bringen." Er schob die Hand zur Seite, die ihm das Brot reichte und den Trunk. „Ich will anderes wissen, Magd-Lene! — Was ist geschehen?"

„Ich bitte Euch, Meister Dill, nehmt doch dieses Brot und nehmt diesen Trunk, — es ist alles, was ich Euch noch geben darf. Versteht mich recht, — ich habe nicht mehr! Ich habe alles sonst schon gegeben und nichts, was in mir ist, gehört noch mir."

Da griff er nach dem Brot und brach es und begann es zu essen. — Es kam ihm dabei das Weinen.

„Ich bitte dich, Dill", sagte sie, „um unser aller Liebe willen, was willst du meinem Eheherrn sagen? Wollt ihr euch zanken, wie er mit mir gehadert hat zu Würzburg vor dem Bildnis? Müssen wir nicht, was zwischen uns gewesen ist, dort vor dem Altar stehen lassen, — so rein und heilig, wie es dort droben steht, und die Händel der Welt gehen uns nichts an."

„Und ich soll dich ihm lassen?"

„Ja! — Willst du ein Räuber werden, Dill? — Gehör ich ihm nicht? — Und was wäre schon, zerschlüg er mich? — Was zerschlägst du? Er schlüge mich nur mit der Faust und schlüge nur meinen Leib, — du aber schlägst meine Seele und schlägst Frau Anna und ihr Glück.

Drum geh, Dill! Sieh, du wirst sicher neue Bilder schnitzen wie jene bisherigen, und köstliche Dinge werden aus deinen Händen hervorgehen. Er ist auch nicht so böse wie du glaubst, — der Schmied! Und glaube mir, ich will ihn wandeln. Ich will das Schwere tragen, das über mich kommt, und will damit vor Gott mein Glück bezahlen, das ich durch dich empfangen habe, Dill.

Sieh, ich bin gesegneten Leibes, Dill, und ich habe in Sünden empfangen. Er hat mich geschlagen und hat mich vor allen Menschen auf offenem Markt eine Hure geheißen, denn ich hätte in seinen Armen an dich gedacht. Von dir hätte ich im Geist dieses Kind empfangen, nicht von ihm. — Hör mich um Gottes willen an, Dill, — hör meine Beicht. Der Faustschlag, mit dem er mich geschlagen hat, hat mich zu Recht getroffen, — nun laß mich büßen. Schlag mich nicht auch du, — ich bitte dich!

Nimm dieses Brot mit dir; denn die Leute sagen, wir könnten in die Ferne wandern noch so weit, hätten wir Brot von daheim in unserer Tasche, dann würde uns das Heimweh nicht überkommen. Ist es nicht zu Ende, dieses Brot, ich bitte dich, — damit die Sehnsucht in dir stirbt, die dich aus deinem Hause treibt zu mir, — sonst käme ein namenloses Unglück über uns alle!"

Da stand sie auf und ging.

Er blieb sitzen und hielt das Brot in seiner Hand. Das Töpfchen Wein stand neben ihm dort auf dem Stein.

So fand ihn Margarethe, als sie kam nach einer Weile, und er ließ sich von ihr wie ein Kranker, vor Schwäche taumelnd, hinwegführen zu dem Fuhrwerk, und sie setzte sich hinauf und nahm die Zügel selbst in ihre Hand und geleitete das Gefährt hinweg auf die Straße, — heim, Würzburg zu.

Aus Leo Weismantels Dill Riemenschneider – Der Roman seines Lebens" (Herder, Freiburg, Leinen 4,20 RM), der knapp nach Jahresfrist in dritter Auflage erscheint.

Die Flucht des Roland Wullenwever

ROMAN VON ERNST GRAU

(15. Fortsetzung.)

Den größten Kummer bereitete es ihm aber, daß er keine Möglichkeit sah, sich irgendwie mit Hilde in Verbindung setzen zu können, ohne dabei gleichzeitig ihre Adresse zu verraten, daß es keinen Weg gab auf der er ihr sagen durfte, wie es um ihn stand, keine Gelegenheit, ihr versichern zu können, daß man ihn unschuldig hier festhielt. Ob sie ihm glauben würde? Er lächelte vor sich hin. Welche Frage! Aus ihren Augen leuchtete eine andere Sprache, als er sie hier zu hören gewohnt war.

Wo sie jetzt wohl sein mochte, sann er und sah durch das kleine Zellenfenster sehnsüchtig hinauf in das sonnige Blau des jungen Tages. Stillvergnügt lacht er in sich hinein, wenn er in diesem Zusammenhang an Kampffmeyer dachte. So sehr er sich selbst darüber gefreut hatte, als er hörte, daß Hilde mit Jutta auf eine größere Reise ins Ausland gegangen war, ebenso sehr ärgerte sich Kampffmeyer darüber, der Hilde zu gern über das fragliche Telefongespräch vernommen hätte. Aber er mußte sich schließlich damit abfinden, daß Allmenried ihm erklärte, Fräulein Keller begleite zur Zeit seine Tochter auf einer Geschäftsreise nach England, von wo aus die beiden Damen später nach New York weiterfahren würden.

Der Justizwachtmeister kam, um ihn in den Verhandlungssaal hinüberzuführen und hocherhobenen Hauptes folgte er ihm. Nun war also endlich die Stunde da, in der die letzte Entscheidung über sein künftiges Schicksal gefällt werden sollte. Durch die hohen, blanken Fensterscheiben fiel leuchtend die Sonne in den Saal und ihr lindes Licht gab dem nüchternen Raum ein freundlicheres Gepräge. Der feierlichen Eröffnung der Sitzung sah er von seinem Platz auf der Anklagebank mit einer gewissen Neugier zu. Befriedigt stellte er bei der Aufnahme der Personalien fest, daß der Vorsitzende ihm nicht ohne Wohlwollen gegenüberzustehen schien.

Aber je weiter die Verhandlung dann fortschritt, um so mutloser sah Wullenwever zu, wie die Dinge doch nicht den erwarteten Verlauf nahmen. Unter den messerscharf geschliffenen Fragen des Staatsanwaltes schien alles, was gegen den Angeklagten sprach, doppelt belastend auszusehen. Wiederholt ließ sich Kampffmeyer in ohnmächtiger Wut zu gehässigen Ausfällen hinreißen, die dann wieder den Vorsitzenden veranlaßten, beschwichtigend und ausgleichend einzugreifen, die aber letzten Endes doch nur dazu beitrugen, die ohnehin schwache Stellung des Angeklagten noch weiter zu verschlechtern.

Die Beweisaufnahme, die gegenüber allen Erwartungen nichts Neues mehr erbrachte, konnte bald abgeschlossen werden und Staatsanwaltschaftsrat Doktor Steinhövel erhob sich, um die Anklagerede zu halten.

„Meine Herren! Es ist erst wenige Tage her, daß ich hier an der gleichen Stelle stand und daß dort auf der Anklagebank ebenfalls ein Arzt saß, ein alter, verdienter Arzt, der sich durch seine Sammlerleidenschaft und seinen Forschungseifer hatte dazu hinreißen lassen, wertvolle Bücher aus der Staatlichen Bibliothek teils zu beschädigen, zum Teil ganz zu entwenden. Ich vertrat bei dieser Anklage den Standpunkt, daß gerade ein solcher Fall mit der ganzen Strenge des Gesetzes geahndet werden müsse, daß es gegen das Volksempfinden gehe, wenn ein Mann in derart bevorzugter Stellung mit anderem Maße gemessen würde, als irgendein anderer Angeklagter, und das Gericht schloß sich dieser Auffassung auch in vollem Umfange an. Als Hüter der Staatsautorität dürfen wir es unter gar keinen Umständen zulassen oder gar billigen, daß unter dem Deckmantel der wissenschaftlichen Forschungen Straftaten verübt werden, die in jedem andern ähnlich gelagerten Falle auf das Härteste bestraft werden. Ich muß diese Bemerkung vorausschicken, um meine Einstellung zu dem vorliegenden Falle von vornherein eindeutig und klar zu umreißen.

Auch der Angeklagte Wullenwever befaßte sich, seiner Aussage nach, mit wissenschaftlichen Forschungen. Ueber den Wert oder Unwert seiner Arbeiten zu urteilen ist hier nicht der Platz und für die Beurteilung der zur Verhandlung stehenden Straftat auch von keinerlei Bedeutung. Unbestritten steht jedenfalls fest, daß der Angeklagte das Ergebnis seiner Forschungen in Gestalt eines Buches an die Oeffentlichkeit bringen wollte, und daß ihm zur Herausgabe eines solchen Werkes die erforderlichen Mittel fehlten. Er versuchte also, was ihm am nächsten lag, Geld aufzunehmen und wandte sich zu diesem Zweck an verschiedene Verwandte und Bekannte, die sich jedoch sämtlich nicht bereitfanden, ihm zu helfen. Trotzdem aber konnte er schon kurz darauf dem Verleger Allmenried erklären, daß er nunmehr Geld genug habe, um sein Werk allein herauszubringen. Diese Erklärung will der Angeklagte Wullenwever als eine scherzhafte Redensart betrachtet wissen, aber — und das bitte ich besonders zu betrachten — dieses angekündigte Geld ist tatsächlich in gefälschten Scheinen in seiner Wohnung versteckt aufgefunden worden."

Kalt und leidenschaftslos fielen diese Worte in die Stille des Saales, fielen wie hämmernde Schläge auf den Mann in der Anklagebank hernieder und nahmen ihm mit ihrer unerbittlichen Logik die letzte Hoffnung auf einen glücklichen Ausgang dieses Tages.

„Wie er zu diesem Bündel Falschgeld gekommen ist, will der Angeklagte Wullenwever nicht wissen", fuhr der Staatsanwalt in seiner Rede fort. „Zugegeben aber hat er, daß er selbst einen dieser Scheine bei einen kleinen Einkauf in einem Laden gewechselt hat. Das ist verständlich, denn er wollte sichergehen und sich erst im Kleinen davon überzeugen, ob sich der Schein auch ohne Schwierigkeiten in den Verkehr bringen ließ. Diesen einen Schein aber, dessen Besitz Wullenwever nun einmal nicht abstreiten kann und der, wie die fortlaufenden Nummern zweifelsfrei ergeben, aus dem in seiner Wohnung versteckten Päckchen stammt, diesen Schein will er höchst unschuldigerweise auf dem Treppenflur vor seiner Wohnungstür gefunden haben.

Was von dieser Behauptung zu halten ist, brauche ich wohl hier nicht weiter zu erörtern. Leider ist es nun bisher noch nicht gelungen, den Kreis von Hintermännern zu ermitteln, mit denen der Angeklagte notgedrungen in Verbindung stehen mußte, durch deren Vermittlung er in den Besitz des Falschgeldes gelangt ist. Er selbst zieht sich immer wieder hinter die Behauptung zurück, daß man ihm von unbekannter Seite einen Streich spielen wollte, indem man ihm die gefälschten Scheine in die Hand spielte. Ich selbst vermag an diese Darstellung nicht zu glauben und an den großen Unbekannten schon gar nicht. Wullenwever ist übrigens auch nicht imstande, uns auch nur einen Menschen zu nennen, mit dem er irgendwie verfeindet ist, hinter dem man also den von ihm vermuteten Täter suchen könnte. Belastend ist ferner für den Angeklagten die Tatsache, daß er beim Wechseln des Scheines eine auffällige Nervosität zur Schau trug. Warum? Weil er sich schämte, daß er es verabsäumt hatte, den angeblich gefundenen Schein ordnungsgemäß abzugeben? Auch dieser Auslegung vermag ich mich nicht anzuschließen. Daß es sich um ein gefundenes Stück handelte, war dem Schein in seiner Hand ja nicht anzusehen, zumall er ja auch die Absicht gehabt haben will, das angeblich gefundene Geld wieder zurückzuerstatten. War es nicht vielmehr so, daß er in jenem Augenblick bei sich dachte: merkt die Frau, daß der Schein falsch ist oder merkt sie es nicht? Auch daß er, als man ihn zur Vernehmung abholte, gerade im Begriff war, zu einer eiligen Verabredung zu gehen, sich hernach aber entschieden weigerte, zu sagen, mit wem er verabredet war, auch diese Tatsache kann nur gegen den Angeklagten gewertet werden. Aus einer wirklich harmlosen Verabredung braucht niemand ein Geheimnis zu machen. Vielleicht hätte der betreffende Kriminalbeamte klüger daran getan, den Angeklagten zu seiner angeblichen Verabredung gehen zu lassen und ihn dabei zu beobachten. Möglich, daß er dann auch gleich an seine Hintermänner herangekommen wäre.

Zu Gunsten des Angeklagten sehe ich nur den einen Umstand sprechen, daß er nicht aus rein selbstsüchtigen Gründen gehandelt hat, daß er sich nicht persönlich und eigennützig bereichern wollte, sondern daß er sich vielleicht in einer gewissen Ueberspannung seines Glaubens an seine wissenschaftliche Mission sagte, im Kampf für die Wissenschaft ist jedes Mittel erlaubt, wenn es nur zum Ziele führt.

Dachte er aber wirklich so, dann sind er sich damit in einem durchaus grundlegenden Irrtum befangen. Ein Verbrechen bleibt ein Verbrechen, ganz gleich von wem es begangen und zu welchem Zweck es begangen wurde. An diesem obersten Grundsatz aller Rechtspflege darf unter keinen Umständen gerüttelt werden. Und wenn das Gesetz auch für den hier in Frage kommenden Paragraphen mildernde Umstände vorsieht, so muß ich diese für den vorliegenden Fall grundsätzlich ablehnen, weil ein mildes Urteil nur dazu anspornen würde unlauteren Elementen . . ."

Roland Wullenwever, der während der ganzen Rede mit gesenktem Kopf vor sich hinstarrte, glaubte unter den wie Hammerschläge fallenden Worten fast selbst schon daran, all das getan zu haben, was man ihm hier vorwarf. Nun aber sah er fragend auf, als er hörte, daß sich der Staatsanwalt mit einer kurzen Zwischenbemerkung mitten in seiner Rede unterbrach. Und mit ihm zugleich richteten sich aller Augen hier im Saal auf die hagere Gestalt Doktor Steinhövels, der eben mit verärgerter Miene einen Brief aus der Hand des Justizwachtmeisters entgegennahm.

Eine kurze Weile herrschte atemlose Stille in dem weiten Raum, man hörte von ferner die Geräusche der Straße heraufklingen, während der Staatsanwalt den Brief aufriß und mit raschen Blicken überflog. Dann wandte er sich räuspernd an den Vorsitzenden, der ebenfalls mit Spannung dem Zwischenspiel folgte.

„Herr Landgerichtsrat, ich beantrage, die heutige Verhandlung bis auf weiteres zu vertagen. Ich erfahre soeben, daß es der Kriminalpolizei gelungen ist, einen der Hersteller der gefälschten Scheine zu verhaften. Die Festnahme der übrigen Beteiligten steht nach der Mitteilung des Kriminalrats von Hemmersbach unmittelbar bevor."

Der Mann auf der Anklagebank saß einen Augenblick wie erstarrt. Er glaubte, nicht recht gehört zu haben. Aber dann sprang er mit einer impulsiven Bewegung auf und wandte sich um und ein Blick in das lachende Gesicht seines Verteidigers sagte ihm, daß er doch richtig verstanden hatte, daß die wahren Schuldigen hinter Schloß und Riegel saßen und daß er selbst nun endlich, endlich wieder in Ehren frei sein würde.

Kampffmeyer streckte ihm freudestrahlend die Hand entgegen. Mit einer Miene, als wäre das alles sein Verdienst, rief er:

„Da kann man nur gratulieren, mein Lieber! Das war Hilfe im allerletzten Augenblick!"

Zum ersten Male vergaß Roland Wullenwever, wie unsympathisch ihm bisher das Gesicht seines Anwalts gewesen war. Doch was hatte das jetzt zu sagen! Das war ja nun alles so plötzlich nebensächlich geworden. In wenigen Stunden würde er als freier Mann dieses Haus verlassen und alles, was er hier hatte erdulden müssen, sollte wie ein übler, wüster Traum vergessen sein.

Doktor Kampffmeyer klopfte ihm vergnügt auf die Schulter.

„Ich fahre jetzt sofort ins Präsidium", sagte er aufgeregt, nachdem der Vorsitzende die Verhandlung dem Antrage des Staatsanwaltes entsprechend geschlossen und bis auf weiteres vertagt hatte. „Wenn alles klappt, läßt sich vielleicht heute noch ein Antrag auf Haftentlassung durchsetzen und wir können zusammen nach Hause gehen. Drücken Sie den Daumen! Auf Wiedersehen inzwischen."

Roland Wullenwever stand wieder am Fenster seiner Zelle und wie am Morgen sah er hinauf in das lachende, leuchtende Blau des sonnenübergläzten Sommerhimmels. Herrgott, wie anders das jetzt alles aussah! Alles um ihn her war wieder hell und licht, die sonst so bedrückende Enge der kleinen Untersuchungszelle war gewichen, ihre Tür war zwar noch verschlossen, aber die Stunden waren doch schon an den Fingern abzuzählen, bis er wieder gehen konnte, wohin es ihm beliebte, wo er nicht mehr jeden Augenblick bereit sein mußte, vorgeführt zu werden, um eine Flut quälender, höhnischer Fragen über sich ergehen lassen zu müssen, Fragen, auf die er doch nur immer dasselbe hatte antworten können.

Was sie alle für betretene Gesichter machen würden, die Steinhövel und Hemmersbach und Fahrentholz, wenn sie nun sehen mußten, wie bitter Unrecht sie ihm getan hatten, ihm, der nie eine Handbreit von der Wahrheit abgewichen war, der immer wieder versichert hatte, wie fern es ihm lag, sich mit derlei schmutzigen Dingen abzugeben. Ja, Kampffmeyer hatte schon recht gehabt, das war Hilfe im allerletzten Augenblick gewesen. Hätte man ihn verurteilt, hätte er seine Strafe abbüßen müssen, dann wäre es wohl auch mit seinem Beruf als Arzt vorbeigewesen, vorbeigewesen mit allen schönen und lockenden Zukunftshoffnungen.

Wenn doch Hilde jetzt in Berlin wäre, war sein nächster Gedanke. Wenn er jetzt von hier aus direkt zu ihr laufen könnte, ihr alles sagen, sie in seine Arme nehmen und sein Glück in alle Welt hinausjubeln könnte! Sie, die vielleicht noch immer nicht wußte, warum sie damals vergeblich auf ihn hatte warten müssen, die vielleicht mit bitterbösen Gefühlen im Herzen hinausgefahren war und noch heute nur mit Groll an ihn denken konnte . . .

Aber wenn sein Schicksal nun draußen in Stadt und Land bekannt wurde, nahm eine andere Gedankenreihe ihn gleich darauf wieder gefangen, wenn die Zeitungen berichten würden von ihm, von dem Helden dieses Sensationsdramas! Wie die Verleger dann von selbst kommen würden, um sein Werk herauszubringen! Er war ja dann plötzlich ein bekannter Mann und alles, was er hier hatte ertragen müssen, würde schließlich doch noch Früchte bringen.

Zwei Stunden mochten so vergangen sein, als er draußen den bekannten Schritt Kampffmeyers näherkommen hörte.

(Fortsetzung folgt.)

Eine ganz ungewöhnliche Frau

Roman von Br. Hofmann

Copyright by Carl Duncker-Verlag, Berlin W 62

(30. Fortsetzung.)

„Gründe familiärer Natur, Herr Staatsanwalt, traurige Gründe", erwidert Sartorius zögernd. „Es geschah, als meine Schwägerin Karola starb. Sie starb vor jetzt fünfundzwanzig Jahren. Und das kleine Mädchen war damals drei Jahre alt, unsere Karola. Wir haben ihr alles das vorenthalten. Es ist nicht gut, das junge Leben mit den Schatten einer Vergangenheit zu belasten, die zu einem tragischen Tod führten. Die Mutter Karolas starb — freiwillig. Selbst sehr jung noch."

„Gab es für diesen Tod — Gründe familiärer Art?" forscht Holthusen vorsichtig weiter. „Ehezerwürfnis — oder ähnliches?"

„Eben das," nickt der Professor. „Eben das, Herr Staatsanwalt. Soviel mir bekannt wurde."

„Was war dieser Tornulf für ein Mensch?" wendet sich Holthusen an den alten Leyßt. „Sie kannten ihn doch gerade früher?"

Leyßt sen. zieht an seiner Zigarre, streift die Asche ab und antwortet mit Ueberlegung: „Ein ganzer Kerl, mindestens als Seemann. Ein Mann von eiserner Ruhe und unbeugsamer Entschlossenheit. Solche Männer sind meistens in einem Punkte schwach. Irgendwo im tiefsten Herzen mag er es auch gewesen sein. Ein kleines Zeichen ist für mich allein der Name, den er seinem Schiff gab. Dieses Schiff war sein Leben. Nun — man kann es sich denken. Nicht jedermanns Sache, mit Naturen dieser Art fertig zu werden und auszukommen. Sie mögen zuweilen kalt erscheinen. Sind aber, ich möchte fast sagen, wie ihre Heimat: Vulkane unter Eis —"

„Merkwürdig", murmelt Holthusen. „Erinnert mich an etwas, was Helrung schon mal sagte in bezug auf Fräulein Sartorius. Und er hatte doch keine Ahnung. Gutes Gefühl, muß man ihm lassen. Vulkane unter Eis —" Er blickt nachdenklich in den sinkenden Abend, der blaßblau vor den hohen Glaswänden steht. „Und dieser Vulkan kam zum Ausbruch, von seinem schwachen Punkte her?"

„So muß es gewesen sein", läßt sich der Professor mit größter Zurückhaltung vernehmen. „Wie soll man urteilen? Es ist ein schweres Amt, zu urteilen, Herr Staatsanwalt. Ueber des einen Menschen Schuld und des anderen Menschen Schuld. Sind wir doch alle — schuldig."

„In der Tat."

„Sie mag gefehlt haben, meine Schwägerin. War sie doch noch ein Kind fast, um vieles jünger als Karola es jetzt ist. Viel allein, auch von anderer und weicherer Art wohl als ihr Gatte. Kurz — sie mag keinen Ausweg aus ihrer Verstrickung gesehen haben, als in den Tod. Zweifellos trifft den, den wir zu meiner Zeit den Verführer nannten, sicherlich die größere Verantwortung."

„Sie wissen nicht, um wen es sich da handelt?" fragt der Staatsanwalt. „Wer jener Mann war?"

„Nein", murmelt Sartorius. „Meine verstorbene Frau mag es gewußt haben, ich drang nicht in sie. Ich kenne den Namen jenes Mannes nicht."

Langsam wendet Holthusen den Kopf, sieht Leyßt sen. an. Der alte Herr fängt diesen Blick schweigend auf. Dann sagt er langsam:

„Ich — vermute nur . . ."

Mit einem Ruck ist sein Sohn aufgesprungen und geht zur Tür, die in den Garten führt. Er stößt sie auf und bleibt auf der Schwelle stehen, das Gesicht dem Garten zugewandt.

Holthusen hält den Kopf in die Hand gestützt. Auch er hat begriffen. Nur der Professor sieht unruhig von einem der beiden zum anderen. Aber die Frage, die er hatte stellen wollen, unterbleibt. Von drinnen hört man das Telefon läuten. Gleich darauf hört man die Schritte des alten Wentig durch das schon dunkel liegende Zimmer.

„Herr Robert, Sie werden am Telefon gewünscht", meldet Johannes. „Vom Büro aus."

Leyßt, der noch an der Tür steht, fährt herum, greift in die Tasche und sucht bei dem schwachen Licht die Uhr zu erkennen. Schon sieben durch.

„Ja, danke. Einen Augenblick, bitte", entschuldigt er sich

„Was kann denn da noch los sein?" murmelt Leyßt sen. für sich. Und dann zu Wentig: „Du kannst abräumen, Johannes."

Als das geschehen ist, räuspert sich der Professor.

„Verzeihen Sie, wenn ich mir eine Frage gestatte, Herr Staatsanwalt. Glauben Sie, nun ich Ihnen den Sachverhalt offen dargelegt habe, daß damit der schweren Aufgabe gedient ist, die Sie zu lösen haben zur Klärung der traurigen Angelegenheit, in die auch meine Adoptivtochter mit hineingezogen wurde?"

Holthusen blickt in das feine, weltfremde Gesicht des Gelehrten, als müsse er sich erst darauf besinnen, was jener meint. Dann sagt er:

„Ganz außerordentlich, Herr Professor."

„So war es immerhin nicht umsonst", beruhigt sich der alte Herr. „Wenn ich auch nicht zu erfassen vermag, inwiefern. Aber ich übersehe ja die Zusammenhänge nicht in dem nötigen Maße."

Keiner der beiden anderen Männer drängt sich dazu, sie ihm näher zu erklären. Wozu das Gemüt dieses gütigen alten Herrn mit dem peinvollen Gedanken belasten, daß der Verlobte seiner Tochter wahrscheinlich auch der Verführer ihrer Mutter, ihr Vater hingegen der mutmaßliche Mörder dieses selben Mannes war. Der Staatsanwalt sowohl wie der alte Leyßt empfinden in diesem Punkt die gleiche Hemmung und atmen auf, als nach einigen Minuten die raschen Schritte des jungen Leyßt hörbar werden. In der Tür zur Veranda macht er halt. Unwillkürlich wenden sich die Gesichter ihm zu. Hat er nicht eben etwas gesagt? Oder hat er nur erst einen Anlauf genommen, zu sprechen?

„Wie?" fragt der alte Leyßt.

„SOS Karola!"

Der Vater erhebt sich zögernd, verwirrt: „Wie bitte?"

Robert Leyßt wiederholt seine Botschaft, fügt erläuternd hinzu:

„Sturm im Eismeer gemeldet. Der Dampfer ‚Norske' auf Route Spitzbergen hat den Notruf des Isländers aufgenommen und weitergegeben. Position der ‚Karola' demnach nahe dem Polarkreis. Eisberggefahr. Ueber denselben Dampfer erhielten wir noch die weitere Funknachricht, daß Kapitän Tornulf sich an Bord der ‚Karola' befindet. Kurz vor dem letzten SOS-Ruf ist noch ein Text gefunkt worden, der zwar verstümmelt aufgefangen wurde, aber offenbar einen für uns wichtigen Wortlaut hat. Darf ich Licht machen?"

„Ja, ja, natürlich —" ruft der alte Leyßt.

Schon flammt die Mittelkrone auf.

Staatsanwalt Holthusen legt die Hand über die Augen. Sartorius starrt sprachlos auf den jungen Mann, der jetzt die Notiz entziffert, die er sich am Telefon gemacht.

„Leyßt Hamburg", liest er. „An Bord der Karola' — " folgt Datum und genaue Positionsangabe — bruchstückweise errathar, Text dann etwa wie folgt: „Mordsache Fehland" — nun kommt eine Lücke, offenbar ist der Eigenname Sartorius gemeint — unschuldig. Bekenne mich — — Totschlag — — begangen zu haben. Angesichts Unterganges — — Schiffes Karola' — Tornulf. Zeugnis Kapitän" — folgt offenbar Name. — Im Falle — Todes — — ausführliche Nachricht unterwegs — Postschiff Gullfoß'. Funkspruch von Karola' aufgenommen durch Dampfer ‚Norske'. Seeamt Hamburg weitergeleitet."

Robert Leyßt läßt das Notizblatt sinken. Holthusen streckt die Hand danach aus.

„Außerordentlich", murmelt er, dann langsam und sehr leise: „In der Tat — —"

Während er das Einglas einklemmt, um noch einmal selbst zu lesen, flüstert Sartorius erschüttert:

„Großer Gott — großer Gott —"

Robert Leyßt sagt zu seinem Vater:

„Wentig ist mit dem Original hierher unterwegs."

Jetzt bemerkt er, daß der alte Professor, weiß im Gesicht, aufgestanden ist und auf die Gartentür zuschwankt, die noch offen steht. Mit zwei Schritten ist er bei ihm und faßt den taumelnden Mann unter den Arm.

„Ein wenig Luft nur, bitte —" murmelt Sartorius.

Robert Leyßt führt ihn vorsichtig die Stufen hinunter. Langsam gehen sie zusammen ein paar Schritte in den Garten hinein, in den von der Veranda her Licht fällt.

Der Abend ist kühl, aber keiner von beiden bemerkt es. Fest stützt sich Sartorius auf den Arm des jüngeren Mannes. Erst nach einigen schweigenden Minuten findet der alte Herr ein Wort:

„Welch ein Abgrund", flüstert er schreckvoll, „an dem entlang — wandern. — Seine Tochter! Und seine Frau. — Nicht wahr, so ist es? So ist es. Er wollte Karola bewahren! Vielleicht ist er in dieser Stunde schon tot . . ."

„Ja", nickt Leyßt. „Vielleicht. Und ist es so nicht für ihn am besten?"

Sie sind bis zu einer Bank gekommen und setzen sich. Der Professor sitzt mit zurückgelehntem Kopf, sein Blick folgt den ziehenden Wolken, die über den spärlich belaubten Aesten der Kastanie dunkel und fern wegglelten, ganz langsam bewegen sie sich durch die Stille der Nacht.

(Fortsetzung folgt.)

mikrofilm service münster g. gutt KG essen + köln