

REN

r Textilwaren
ellweg 2.

hreibgerät
tra steht
rt ....
Dortmund:
r. 39 Ostenhellweg 47
56 Ruf 24945

erbemittel
olgreichen Ge-
nnannes ist die
gsanzeige

Vertrag
ir gewerbliche Räumlich-
ten (Ladenlo ale, Büros,
Werkstätten, Lager usw.)
usammengestellt nach
mtlichen Richtlinien.
Stück 50 Pfg.
stelle unserer Zeitung.

skunft
emde
seberatung
rkarten
verein Bochum e.V.
Werktags von 8–18 Uhr
Sonntags von 10–12 Uhr

dressen auf die
riefumschläge
hreiben?
cht mehr nötig!
n Geschäftsdrucksachen
einrichten lassen. Eine
nicht mehr mühsam
die Sachen einfach in
u und der Brief ist ver-
Briefbogens erscheint
r. Das ist zeitsparend
sind ausgeschlossen.
h ein. Die
druckerei
Bochum
f 64746
Auskunft.

Volks-Zeitung

Ausgabe A — für den rheinisch-westfälischen Industriebezirk — 66. Jahrgang

Bochumer Volkszeitung

Bezugspreis: monatlich RM 2,15 oder halbmonatlich RM 1,08 einschl. Botenlohn. Die Behinderung der Lieferung rechtfertigt keinen Anspruch auf Rückzahlung des Bezugspreises. Anzeigenpreise: Gesamtauflage 6 Pfg., Ausgabe A 6 Pfg., Ausgabe B 5½ Pfg., Ausgabe C 3 Pfg. Textanzeigen: Ausgabe A 40 Pfg., Ausgaben B u. C 25 Pfg. je mm. Gültig: Preisliste 8

Westfälische Volks-Zeitung

verbunden mit den Bezirksausgaben B und C für Essen-Steele-Hattingen und Wattenscheid

Geschäftsstelle u. Schriftleitung: Bochum, Mühlenstr. 12-14 / Fernruf 64746-64748

Bochumer Stadtanzeiger

Geschäftsstellen: Bochum, Mühlenstraße 13-14, Fernruf 647 46, Postscheckkonto Dortm. 6146; Hattingen, Viktor-Aue-Str. 12, Fernruf 2095, Postscheckkonto Essen 1950; Essen-Steele, Kirchstraße 302 Fernr. 582 30, Postscheckkonto Dortmund 193 80; Wattenscheid, Freiheitstr. 18, Fernr. 1876, Postscheckk. Dortm. 30430

Druck und Verlag: Schürmann & Klagges Bochum

Nr. 143 | Dienstag, den 22. Juni (Kath. Paulinus, Evgl. Achatius) | 1937

Noch keine Klarheit in London!

Die Regierungen sollen noch einmal gefragt werden

„Bis jetzt kein endgültiges Uebereinkommen über die zu treffenden Maßnahmen erzielt!" — Heute neue Zusammenkunft

Eine amtliche Mitteilung

DNB **London**, 21. Juni. (Drahtb.) Nach der heutigen Sitzung der vier Flottenmächte wurde folgende amtliche Mitteilung ausgegeben:

Am 19. und 21. Juni fanden Zusammenkünfte zwischen dem englischen Außenminister und dem deutschen, französischen und italienischen Botschafter statt, um die Frage der Zwischenfälle zu erörtern, in die der deutsche Kreuzer „Leipzig" am 15. und 18. Juni verwickelt wurde. Auf diesen Sitzungen wurden mehrere Vorschläge erwogen, um die angemessenste Methode zur Behandlung der Lage festzulegen. Da bis jetzt kein endgültiges Uebereinkommen über die zu treffenden Maßnahmen erzielt worden ist, wurde beschlossen, daß sich die vier Vertreter vor ihrer nächsten Zusammenkunft, die am Dienstag stattfindet, erneut mit ihren Regierungen in Verbindung setzen sollen.

Besprechung Eden-Chamberlain

DNB **London**, 21. Juni. (Drahtb.) Außenminister Eden hatte während des Wochenendes eine Besprechung mit dem Ministerpräsidenten Chamberlain, die sich mit dem Angriff der spanisch-bolschewistischen Unterseeboot-Piraten auf den deutschen Kreuzer „Leipzig" befaßte.

Außerdem fanden, wie der diplomatische Korrespondent der „Morningpost" meldet, informelle Besprechungen mit anderen Ministern über den Zwischenfall statt.

Kabinettsrat in London

London, 21. Juni. (Drahtb.) Am Montag vormittag wurde im Haus des Ministerpräsidenten Chamberlain ein Kabinettsrat abgehalten. In unterrichteten Londoner Kreisen nimmt man an, daß Eden die übrigen Minister über seine Beratungen mit den drei Botschaftern der Seekontrollmächte habe konsultieren wollen. Auch der Fall von Bilbao habe eine Erörterung notwendig gemacht.

Torpedoangriff einwandfrei festgestellt

DNB. **Berlin**, 21. Juni. (Drahtber.) Von zuständiger Stelle werden über den spanisch-bolschewistischen U-Bootangriff auf den Kreuzer „Leipzig" noch folgende Einzelheiaen mitgeteilt:

Nach der ersten Meldung des Kommandanten wurde am 18. Juni um 15.37 Uhr auf den Kreuzer „Leipzig" auf dem Standort 36 Grad 6 Minuten nördliche Breite und 0 Grad und 23 Minuten westlicher Länge ein Torpedoschuß abgefeuert. Der Schuß

ist einwandfrei durch Unterwasser-Horchapparate und durch Beobachtung der Luftblasen, die sich beim Torpedoschuß eines U-Bootes an der Wasseroberfläche deutlich zeigen, erkannt worden.

Das Schiff drehte als Abwehrmanöver sofort auf die geflüchteten Blasen zu. Beim Ueberlaufen der Abschußstelle hörten mehrere Heizer in einem Maschinenraum einen harten metallischen Anschlag an der Außenwand, der wie ein Hammerschlag klang und anschließend ein knatzendes Geräusch. Der Schlag war so stark, daß von den Leuten sofort die Vermutung geäußert wurde, es handele sich um ein U-Boot. Die gleiche Beobachtung machten zwei Obermaschinisten, die sich zu dieser Zeit im Niedergang zum Maschinistenlaufstand befanden. Auch an einer dritten Stelle des Schiffes, im Hilfsmotorenraum

wurde trotz laufender Motoren ein starkes Geräusch gehört, das so klang, als ob ein metallischer Gegenstand an der Bordwand von vorn nach hinten entlang schleife.

Diese Beobachtungen wurden am 20. Juni durch eine Tauchuntersuchung bestätigt. An der Bordwand unter Wasser in der Nähe der oben erwähnten Räume wurde eine Druckstelle im Durchmesser von etwa 15 Zentimetern festgestellt. Es ist damit erwiesen, daß der Kreuzer „Leipzig"

entweder einen Teil der Aufbauten eines U-Bootes berührt hat oder daß ein nicht detonierendes Torpedo im spitzen Winkel auf die Bordwand aufgetroffen und abgeglitten ist.

Der Londoner Besuch von Neuraths verschoben

DNB **Berlin**, 21. Juni. (Drahtb.) **Da die Lage, die durch die wiederholten rotspanischen Attentate auf deutsche Kriegsschiffe entstanden ist, die Abwesenheit des Reichsministers des Auswärtigen von Berlin nicht gestattet, ist gestern dem hiesigen britischen Botschafter mitgeteilt worden, daß der geplante Besuch des Freiherrn von Neurath in London verschoben werden muß.**

Eine erschütternde Nachricht:

Nanga-Parbat-Expedition einer Lawine zum Opfer gefallen

Sieben deutsche Bergsteiger und neun eingeborene Träger getötet

DNB **London**, 20. Juni. (Drahtb.) **Die deutsche Nanga-Parbat-Expedition ist, wie Reuter aus Simla berichtet, nach Mitteilungen des britischen Agenten in Gulbat von einem schweren Unglück betroffen worden. Der britische Agent teilt mit, daß die Expedition in eine Lawine geraten sei und daß**

sieben Mitglieder der Expedition und neun eingeborene Träger getötet

worden seien. Nur der Leiter der Expedition, Dr. Wien, und ein weiteres Mitglied, das nicht namentlich genannt wird, seien mit dem Leben davongekommen. Der britische Agent habe sich sofort mit einer Trägerkolonne an Ort und Stelle des Unglücks begeben. Weitere Einzelheiten fehlen.

*

Die Expedition, die am 11. April dieses Jahres von München aus die Ausreise nach Indien angetreten hat, bestand aus neun Teilnehmern, die zum größten Teil bereits an früheren deutschen Expeditionen ins Himalaja-Gebiet teilgenommen hatten. Es handelt sich um die Herren Dr. Karl Wien, Peter Müllritter, Adolf Göttner, Dr. Günther Hepp, Dr. Hans Hartmann, Martin Pfeffer, Bert Frankhäuser, Prof. C. Troll und Dr. Ulrich Luft.

Eine Bestätigung der traurigen Nachricht liegt bei der Deutschen Himalaja-Stiftung und den übrigen in Frage kommenden Münchener Stellen noch nicht vor. Es ist aber wohl leider nicht daran zu zweifeln, daß die tapferen Bergsteiger bei ihrem zweiten Versuch der Bezwingung des Nanga Parbat in noch stärkerem Maße vom Unglück verfolgt wurden wie beim ersten Mal, wo bekanntlich zwei Mitglieder bei dem vergeblichen Ansturm auf den 8120 Meter hohen westlichen Eckpfeiler des Himalaja den Bergtod starben.

Englische Teilnahme

DNB **London**, 21. Juni. (Drahtb.) Die Nachricht von dem tragischen Schicksal der deutschen Nanga-Parbat-Expedition hat in England großes Bedauern ausgelöst. Der Bericht über die Katastrophe wird von allen Blättern an erster Stelle wiedergegeben. Ein englischer Beauftragter aus Gilgit (Kaschmir) sei, so wird dazu gemeldet, nach dem Ort der Katastrophe aufgebrochen, um jede mögliche Hilfe zu leisten.

In einem Leitaufsatz schreibt „Daily Telegraph", daß der deutschen Nation tiefstes Mitgefühl für den Verlust der tapferen Männer entgegengebracht werde. Sowohl die indische Regierung wie auch britische Bergsteiger hätten die deutschen Bemühungen, den höchsten Gipfel im britischen Reich zu ersteigen, in jeder Weise ermutigt. Nun bleibe aber der „Nanga-Parbat" ebenso wie der „Mount Everest" und der „Kandchenzönga" noch unbezwungen.

Die „Times" schreiben in einem Leitaufsatz, die englische Oeffentlichkeit kenne die schrecklichen Gefahren, denen die englischen Kletterer auf dem Everest ausgesetzt gewesen seien. Sie wisse, was es zu bedeuten habe, wenn Männer ums Leben kämen, die die Herausforderung unbestiegener Berge angenommen haben. Aus diesem Wissen und diesem Verständnis heraus spreche England sein Mitgefühl mit den Angehörigen der ums Leben gekommenen Bergsteiger und mit der deutschen Nation aus. Eine Gruppe von tapferen Männern sei in den Tod gegangen.

Italienischer Ministerrat genehmigt Sechsjahresplan

DNB. **Rom**, 21. Juni. (Drahtber.) Der Ministerrat genehmigte am Montag den bereits angekündigten **Sechsjahresplan für die Erschließung und den Aufbau von Italienisch-Ostafrika** und vertagte sich dann auf Mittwoch. Für den Sechsjahresplan werden 12 Milliarden Lire bereitgestellt, die auf sechs Jahresraten verteilt werden.

Italienische Wirtschaftsführer bei Göring

DNB. **Berlin**, 21. Juni. (Drahtber.) Ministerpräsident Generaloberst Göring empfing eine unter Führung von Dr. Aitano stehende Kommission italienischer Wirtschaftsführer, die in Italien auf Befehl Mussolinis umfassend wirtschaftspolitische Arbeiten wie Deutschland im Vierjahresplan durchführen wird.

Hungersnot im Chaco

Deutsche Auswanderer in schwerer Lage.

DNB **Buenos Aires**, 21. Juni. (Funkspr.) In weiten Gebieten des Chaco, an der Grenze von Argentinien, Bolivien und Paraguay, herrscht besonders **in den deutschen Siedlungsgebieten eine starke Hungersnot.** Die Lage ist teilweise trostlos.

Die Hungersnot entstand infolge der Dürre, die den Ernteertrag fast völlig vernichtete. Die Notlage wurde noch **durch Heuschreckenschwärme, Schweinepest und Pferdeseuchen verschärft.**

In Pampa del Infierno befinden sich **40 deutsche Auswandererfamilien** — insgesamt 270 Köpfe — **in der furchtbarsten Notlage.** Eine Hilfsaktion durch den Deutschen Volksbund in Argentinien sowie durch deutsche Wohltätigkeitsgesellschaften wurde eingeleitet.

Im Querschnitt des Tages

Deutschland erwartet Genugtuung

Der hinterhältige Anschlag auf den deutschen Kreuzer „Leipzig" hält nach wie vor das deutsche Volk in starker Erregung. Noch ist auf den Schritt unseres Londoner Botschafters nichts Handgreifliches erfolgt, trotzdem ein schnelles Handeln der vier Kontrollmächte in diesem Falle dringend geboten war. Die französische und die englische Presse glauben zwar, von einem gemeinsamen Protest bei den Bolschewisten in Valencia als günstigste Aktion sich etwas versprechen zu sollen, aber damit wird sich Deutschland wohl kaum abfinden können. Es hat die Bombenabwürfe auf das Panzerschiff „Deutschland" erlebt, bei dem 31 brave deutsche Matrosen ums Leben gekommen sind, und es bedankt sich dafür, noch einmal kostbares deutsches Blut durch Bolschewistenanschläge vergießen zu sehen. Darüber muß man sich auch in London und Paris im Klaren sein. Gewiß, die roten Torpedos haben zum Glück ihr Ziel verfehlt, aber die ganz klare eindeutige Absicht ist doch gewesen, den Kreuzer zu treffen und zu versenken. Darüber kann es doch gar keinen Zweifel geben, nachdem die bolschewistischen Sender wenige Tage zuvor erst zynisch der Welt mitgeteilt hatten, daß eine rote U-Bootflottille zusammengestellt worden sei zu dem einzigen Zwecke, die deutschen und die italienischen Kontrollüberwachungsschiffe aus den spanischen Gewässern zu vertreiben. Nun ist Deutschland aber mit seinen Schiffen nicht zu seinem Vergnügen im Mittelmeer, sondern als eine der an der Kontrolle beteiligten Mächte. Der Dienst der Kontrollschiffe ist wahrhaftig nicht leicht und angenehm, sondern außerordentlich gefährlich, und daher kann es sich weder Deutschland noch eine andere der Kontrollmächte gefallen lassen, daß die Roten freventlich ihn noch erschweren und noch gefährlicher machen. Die Absicht der Bolschewisten ist allerdings ganz klar. Durch die fortgesetzten Angriffe auf deutsche und italienische Schiffe wollen sie das Hineinziehen dieser beiden Mächte in das spanische Brandabenteuer bewirken, um den Konflikt zu einem allgemeinen europäischen zu machen. Darin sehen sie vermutlich die einzige Rettung noch aus ihrer prekären Lage, die jetzt nach dem Fall Bilbaos geradezu verhängnisvoll für sie geworden ist. Das sollte man in Paris und London auch endlich einsehen und danach die Maßnahmen beschließen, die einzig die roten Piraten noch zur Vernunft bringen können.

*

Neurath's Besuch verschoben.

Wie ernst im übrigen deutscherseits die Lage beurteilt wird, zeigt die Hinausschiebung des Besuches unseres Außenministers in London. Er war eigentlich für Mittwoch festgesetzt. Nachdem aber durch das rotspanische Attentat die außenpolitische Lage eine Verschlechterung erfahren hat, kann es nicht verantwortet werden, daß der Reichsaußenminister sich in solcher Situation ins Ausland begibt. Schon die sofortige Rückkehr des Führers nach Berlin, sobald die Kunde von dem Torpedierungsversuch bekannt wurde, sollte dem Auslande gezeigt haben, welche Bedeutung die Reichsregierung dem neuen Zwischenfall beimißt. Deutschland muß darauf eine Genugtuung fordern und es erwartet, daß sie ihm der Nichteinmischungsausschuß gibt. Nachdem er vor wenigen Tagen eine Verständigung erfolgt war, die es Deutschland und Italien wieder gestatteten, in den Ausschuß zurückzukehren und ihre Mitwirkung an der Seekontrolle wieder aufzunehmen, wird es sich jetzt zeigen müssen, ob die gemachten Versprechen auch wirklich eingehalten werden.

*

Blum gestürzt

Das Kabinett Blum ist nicht mehr. Der Senat, der kein Verständnis für die geforderte Finanzdiktatur zeigte, hat es zu Fall gebracht, ohne daß es erst zu einem Mißtrauensvotum gekommen ist. Blum hat es gar nicht erst gewagt, es dazu kommen zu lassen, obwohl ihm der Staatspräsident noch kurz vorher hatte mitteilen lassen, daß er es nicht verstehen würde, wenn der Rücktritt ausgesprochen würde, ohne die Vertrauensfrage gestellt zu haben. Es kann gar keinen Zweifel geben, daß dieser Kabinettssturz auch **ohnedies eine schwere** Schlappe für die Volksfront, eine parlamentarische Niederlage bedeutet, die gar nicht unterschätzt werden kann. Für Blum mag diese Feststellung

Kabinett Blum gestürzt
Chautemps versucht Neubildung

Ausführliche Meldungen siehe Seite 2.

eine schmerzliche Enttäuschung sein, zeigt sie ihm doch zur Genüge die innere Hohlheit des von ihm so sehr gepriesenen Parlamentarismus. Von seinem Standpunkt aus gesehen, war seine Forderung nach Sondervollmachten zur Behebung der schwierigen Finanzlage in Frankreich sicherlich eine selbstverständliche Notwendigkeit. Aber für solche Selbstverständlichkeiten hat der Parlamentarismus noch niemals Verständnis gezeigt. Wenn Blum für die Schwächen dieses Systems nicht gar zu blind gewesen wäre, dann hätte er die Entwicklung eigentlich voraus sehen müssen. Nun ist ihm seine eigene Blindheit zum Verhängnis geworden. Kaum ein Jahr hat er an der Spitze der Regierung gestanden, die in der Kammer über eine starke Mehrheit verfügte, nachdem die Kommunisten sich so bereitwillig hatten anspannen lassen. Die Optimisten unter den Volksfrontlern hatten dieser Regierung eine unbeschränkte Lebensdauer vorausgesagt und nun ist sie schon eher gestürzt als selbst die größten Optimisten unter ihren Gegnern jemals zu hoffen gewagt hätten. Blums Rolle ist aber vielleicht noch nicht ausgespielt, wenn auch im Augenblick nichts dafür zu sprechen scheint, daß er gleich wiederkehren wird. Einstweilen versucht Chautemps es mit der Regierungsneubildung. Ob sie ihm gelingen wird, bleibt abzuwarten!

Die Ziele de Valeras

DNB **London**, 21. Juni. (Drahtb.) In Vorbereitung für die kommenden Neuwahlen bereist der irische Ministerpräsident de Valera zurzeit die irischen Städte, um dort Wahlreden zu halten. Am Sonntag abend erklärte er im Verlaufe einer Rede in seinem Wahlkreis Ennis daß die Regierung nach den Wahlen die Vereinigung Nord- und Südirlands, die Wiederherstellung der Oberhoheit über die Häfen und die Schaffung vernünftiger Beziehungen zu Großbritannien anstreben würde. Diese Beziehungen könnten nur auf einer einzigen Grundlage hergestellt werden, nämlich der Anerkennung des Rechts des irischen Volkes, sich in der von ihm gewählten Weise selbständig zu regieren. Die neue irische Verfassung werde ferner das Amt des Generalgouverneurs endgültig abschaffen, und an seine Stelle werde der durch das Volk gewählte Präsident treten. Er selbst würde seine Wahl zum Präsidenten ablehnen, ziehe es aber vor, auf seinem jetzigen Posten weiterzuwirken.

Bombenanschlag in Kopenhagen

DNB. **Kopenhagen**, 21. Juni. (Drahtb.) Auf die Villa des dänischen Wehrministers wurde in den frühen Morgenstunden ein Anschlag verübt. Durch die Explosion einer Aerolith-Bomber in dem Garten unmittelbar vor dem Hause wurden die Fenster des einen Flügels und eines Nachbarhauses zerstört. Der Wehrminister Alfina Andersen, der der sozialdemokratischen Partei angehört, befindet sich zurzeit auf einer Dienstreise. Seine Frau und Tochter, die im Hause schliefen, blieben unverletzt. Die Täter sind unbekannt. Der Anschlag wird jedoch von der Polizei mit der durch die neue Wehrordnung veranlaßten und gestern feierlich erfolgten Auflösung der Freiwilligenkorps in Verbindung gebracht.

Moskauer Rüstungsanleihe beschlossen

Weltbolschewismus vermehrt seine Waffen.

DNB. **Moskau**, 20. Juni. (Drahtb.) Nachdem die Sowjetregierung sich mehrere Tage lang von verschiedenen Partei- und sonstigen Organisationen „bitten" ließ, **eine neue Rüstungsanleihe aufzulegen**, konnte sie nunmehr nicht umhin, diesen „Bitten zu entsprechen".

Wie eine amtliche Taß-Meldung besagt, hat der Rat der Volkskommissare die Ausgabe der Rüstungsanleihe grundsätzlich beschlossen und den Finanzkommissar mit der Ausarbeitung eines entsprechenden Gesetzentwurfes beauftragt.

Der Weg, auf dem diese Anleihe zustande kam, wie die Tatsache ihrer Auflegung, sind gleichermaßen bemerkenswert. Man scheute einen direkten Beschluß und wählte kurz den Weg „über das Volk", indem man den Organisationen befahl, die Initiative zu ergreifen. Das Ziel der Anleihe fügt sich eindeutig in den großen Plan der Aktivierung des Weltbolschewismus ein, der noch zuletzt durch die wiederholten Aufrufe Dimitroffs zu einer planmäßigen Unterstützung der Valencia-Bolschewisten mit allen Mitteln deutlich zeigte, daß er keine Gelegenheit zur Entfesselung eines Weltbrandes ungenutzt lassen will.

Stalins Staatsanwalt will sich „rechtfertigen"

DNB **Moskau**, 21. Juni. (Drahtb.) Die Moskauer Zeitung „Rabotschaja Moskwa" veröffentlicht einen Aufsatz des obersten Staatsanwalts Wyschinski, worin an Hand der letzten Riesenprozesse die „unterminierende Tätigkeit der Spione und Staatsfeinde" in der Sowjetunion geschildert werden soll. Wyschinski bemerkt darin beiläufig, daß nach der Hinrichtung des Generals Eidemann, des Leiters des Wehrverbandes „Ossoviachim", in der Moskauer Organisation dieses Verbandes noch eine ganze „Bande von Schädlingen und Staatsfeinden" entlarvt worden sei. Damit bestätigt Wyschinski die bisher gedrückterweise kursierenden Nachrichten, wonach die Hinrichtung der acht Generale eine Reihe weiterer Maßregelungen im Gefolge hatte. Wyschinski fügt selbst hinzu, daß sich „noch zahlreiche analoge Fälle" aufzählen ließen.

Goldminen mit MG's überfallen

13 japanische Wächter ermordet

DNB **Tokio**, 21. Juni. **Nach einer Meldung der japanischen Nachrichten-Agentur Domei überfielen 80 mit Maschinengewehren bewaffnete Banditen in der Mandschukuo-Provinz unweit der Eisenbahnlinie nach Nordkorea eine Goldmine. — 13 japanische Wächter wurden ermordet, 11 Arbeiter, darunter vier Japaner, wurden gefangen genommen. Nach Eintreffen japanischer Hilfe flüchteten die Räuber.**

Regierungskrise in Frankreich

Volksfrontkabinett Blum zurückgetreten

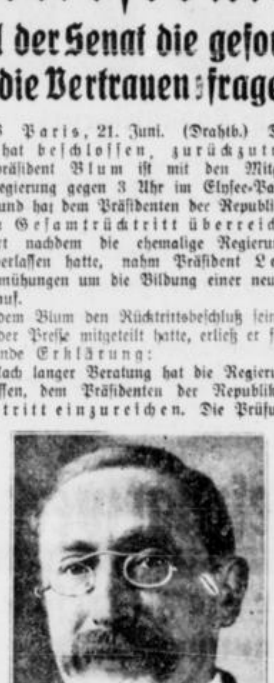
Weil der Senat die geforderten Vollmachten beschneiden wollte — Blum hatte nicht einmal die Vertrauensfrage zu stellen gewagt — Chautemps soll die neue Regierung bilden

DNB **Paris**, 21. Juni. (Drahtb.) **Die Regierung hat beschlossen, zurückzutreten. Ministerpräsident Blum ist mit den Mitgliedern seiner Regierung gegen 3 Uhr im Elysee-Palast erschienen und hat dem Präsidenten der Republik den Gesamtrücktritt überreicht.**

Sofort nachdem die ehemalige Regierung das Elysee verlassen hatte, nahm Präsident Lebrun seine Bemühungen um die Bildung einer neuen Regierung auf.

Nachdem Blum den Rücktrittsbeschluß seiner Regierung der Presse mitgeteilt hatte, erließ er folgende abschließende Erklärung:

„Nach langer Beratung hat die Regierung beschlossen, dem Präsidenten der Republik den Rücktritt einzureichen. Die Prüfung des



(Scherl-Bilderdienst-M)

Abstimmungsergebnisses über das Gegenprojekt Perrier ließ keine Hoffnung mehr, vom Senat die Annahme des vom Linksausschuß der Kammer ausgearbeiteten Vorschlages, der in den Augen der Regierung das Aeußerste an Vermittlungsbemühungen darstellte, zu erreichen. Der von uns zum Handeln als unerläßlich erachteten Mittel beraubt, ziehen wir uns zurück.

Bevor wir uns trennen, haben wir doppelte Pflichten zu erfüllen: Wir drücken unsere tiefste Dankbarkeit der Mehrheit der Kammer und unseren Freunden des Senats aus, die seit einem Jahr unsere Bemühungen mit so viel Beständigkeit und Ergebenheit unterstützt haben. Sodann richten wir an alle diejenigen im ganzen Land, die sich in der Volksfront zusammengeschlossen haben, den dringenden Appell, daß sie das Höchstmaß ihrer Ruhe und Kaltblütigkeit bewahren. Die Uebertragung der Macht muß sich unbedingt ruhig und friedlich, gemäß der republikanischen Legalität, vollziehen. Das Interesse des Landes erfordert es. Wir bitten alle unsere Freunde in ganz Frankreich, uns zu hören und somit uns diesen neuen Vertrauensbeweis abzugeben."

Zu der nächtlichen Beratung der Regierung verlautet noch, daß

der Präsident der Republik Leon Blum hatte wissen lassen, daß er einen Rücktritt des Kabinetts ohne eine Vertrauensabstimmung im Senat nicht verstehen würde.

Bisher hatte es die Regierung vermieden, die Vertrauensfrage zu stellen. Der Ministerpräsident und mit ihm die meisten Minister sollen jedoch im Gegensatz zum Staatspräsidenten den Standpunkt vertreten haben, daß die **zweimalige Ablehnung des Senats als ein Mangel an Vertrauen** und damit als ein ausreichender Grund zu einem Rücktritt angesehen werden müsse. Es heißt, daß sich die Radikalsozialisten dieser Ansicht Blums nicht ohne weiteres anschlossen aus dem Wunsch heraus, eine Vertiefung der Spannungen zwischen Kammer und Senat zu vermeiden.

An dem entscheidenden Ministerrat hatten zuletzt auch die Vorsitzenden sämtlicher Linksgruppen der Kammer sowie der Vorsitzende des Finanzausschusses der Kammer teilgenommen.

Die amtliche Mitteilung über den Rücktritt

DNB **Paris**, 21. Juni. (Drahtb.) Um 5,30 Uhr wurde vom Elysee folgende amtliche Mitteilung herausgegeben:

„Der Präsident der Republik empfing heute früh um 3 Uhr den Ministerpräsidenten Blum und die Mitglieder des Kabinetts, die gekommen waren, um den Rücktritt der Regierung zu unterbreiten. Präsident Lebrun dankte den Herren für ihre Mitarbeit und beauftragte sie, die laufenden Geschäfte weiterzuführen. Nachdem er sich mit dem Ministerpräsidenten Leon Blum besprochen hatte, berief der Staatspräsident den Präsidenten des Senats, Jeannenen, den Kammerpräsidenten Herriot und den Staatsminister Chautemps zur Beratung zu sich.

Wie es zum Rücktritt kam

Der Senat blieb fest.

DNB **Paris**, 21. Juni. (Drahtb.) Der Widerstand des Senats gegen die Regierung kam in der Nacht zum Montag in zwei aufeinanderfolgenden Abstimmungen deutlich zum Ausdruck. Zunächst lehnte der Senat den Antrag des Senators Perrier ab, der den Wortlaut des Linksausschusses der Kammer aufgegriffen hatte und wieder von der Regierung unterstützt wurde. Blum ergriff kurz zu einem erneuten Appell das Wort, konnte aber nichts daran ändern, daß der Antrag Perriers mit 168:95 Stimmen durchfiel. Der Vorsitzende des Finanzausschusses, Caillaux, setzte zum Schluß den Standpunkt des Senates noch einmal zusammen. Der Senat, so erklärte er mit Nachdruck, verlange lediglich von der Regierung, daß sie ihm ein klares Finanzprogramm unterbreite und eindeutig sage, wie sie das Land aus der Finanzkrise herausführen wolle.

Die Abstimmung, die dem Wortlaut des Finanzausschusses des Senats galt, ergab sodann 168 Stimmen für und 82 Stimmen dagegen. Die Regierung, die sich diesem Wortlaut widersetzt hatte, stellte jedoch nicht die Vertrauensfrage.

Die Sitzung des Senats wurde darauf vertagt.

Die Minister begaben sich anschließend in das Palais des Ministerpräsidenten zur Kabinettssitzung, auf der dann der Rücktritt beschlossen wurde.

Chautemps versucht die Regierungsbildung

DNB **Paris**, 21. Juni. (Drahtb.) Der Präsident der Republik empfing am Montag früh kurz nach 7,30 Uhr Camille Chautemps und betraute ihn mit der Regierungsneubildung. Chautemps hat den Auftrag grundsätzlich angenommen und wird in Kürze dem Staatspräsidenten seine endgültige Antwort geben.

*

Camille Chautemps wurde 1885 geboren. Er kam aus der Advokatenlaufbahn in das Parlament im Jahre 1910. In der Kammer unterstützte er zunächst die Politik Poincarés, wandte sich aber später von diesem ab. Er war nach dem Kriege mehrmals Minister des Innern. 1930 übernahm er anstelle von Daladier den Vorsitz der radikalsozialen Fraktionsgruppe. Als er im Februar 1930 selbst zur Regierungsbildung schritt, wurde er bei seiner Vorstellung vor der Kammer sogleich wieder gestürzt. Im November 1933 bildete er dann wieder ein Kabinett, das jedoch im Zusammenhang mit der allgemeinen Stimmung nach dem Bayonner Finanzskandal nach zwei Monaten zurücktreten mußte. Im letzten Kabinett Blum war Chautemps Staatsminister ohne Geschäftsbereich.

*

Senator Chautemps hatte mittags politische Verhandlungen mit den Senatoren Albert Sarraut und Paul-Boncour sowie den Abgeordneten Delbos und Campinchi, dem Vorsitzenden der Radikalsozialen Kammergruppe.

Es wird bekannt, daß Chautemps

Blum gebeten hat, in die von ihm zu bildende Regierung einzutreten.

Blum habe Chautemps seiner persönlichen Unterstützung versichert, jedoch darauf hingewiesen, daß nur die zuständigen sozialdemokratischen Parteistellen eine Entscheidung über die Beteiligung an der Regierung treffen könnten.

Lösung frühestens Dienstag mittag

Noch keine Klarheit über die Haltung der Sozialdemokraten.

DNB. **Paris**, 21. Juni. (Drahtber.) Die Kabinettskrise dürfte wahrscheinlich frühestens am Dienstagmittag eine Lösung nach der einen oder anderen Richtung hin erfahren. Chautemps wartet immer noch auf die Antwort der Sozialdemokraten, ob sie bereit sind, in eine von ihm zu bildende Regierung einzutreten. Eine endgültige Entscheidung hierüber kann lediglich der Landesrat der Partei treffen, der erst Dienstag morgen zusammentritt.

Die Kommunisten haben im Laufe des Tages keine Fraktionssitzung abgehalten. Sie erklären vielmehr, daß sie ihre Haltung schon vor der Eröffnung der Krise dargelegt hätten. Sie seien bereit, in eine Volksfront-Regierung einzutreten. Sie erklären sich aber auch damit einverstanden, eine solche Regierung wie bisher lediglich zu unterstützen.

Die französischen Marxisten drohen mit Generalstreik

DNB **Paris**, 21. Juni. (Drahtb.) Der Departementsverband der sozialdemokratischen Partei des Departements Seine ist am Sonntag zu einer Tagung zusammengetreten. Es wurde eine Entschließung angenommen, in der alle Verbände der Volksfront aufgefordert werden, ihren unerschütterlichen Willen zu bekunden, daß die Verzichte und Schwächen der letzten Legislaturen sich nicht wiederholen. Es wird die Erwartung ausgesprochen, daß die Regierung diesem Willen entspreche. Dieser Wille werde den Sieg über die Finanzoligarchie und die politische Reaktion durch den gemeinsamen Einsatz aller Kräfte der Arbeiterwelt wie am 12. Februar 1934 davontragen.

Am 12. Februar 1934 fand bekanntlich ein Generalstreik in Paris statt.

Die Antikomintern veröffentlichen:

Ein Rotbuch über Spanien

Unwiderlegliche Dokumente über die bolschewistischen Greuel und die sowjetrussische Einmischung

DNB **Berlin**, 21. Juni. (Drahtb.) Aus Anlaß des Erscheinens des Rotbuches über Spanien empfing die Antikomintern am Montag die Vertreter der Presse, wobei der Leiter der Pressestelle der Antikomintern, Dr. R. Kommoß, Botschaftsrat J. de Encio in Vertretung des spanischen Botschafters in Berlin und der Verfasser des Vorwortes, Dr. E. Taubert, eingehende Darlegungen zu dieser wichtigen Veröffentlichung machten.

Botschaftsrat de Encio dankte der Antikomintern für die Veröffentlichung des Rotbuches, das ungeheuer wichtig sei,

weil es das wahre Gesicht der „Volksfront" in Spanien zeige.

Das Rotbuch wurde auf Grund einer umfangreichen Materialsammlung und sorgfältigster Vorstudien von der Antikomintern zusammengestellt. Es bringt die lang erwarteten Enthüllungen über die Hintergründe und den wahren Charakter des blutigen Kampfes in Spanien.

Nach fast 20 Jahren wird Spanien, das „für die Revolution reifste Land" von Agenten Moskaus bearbeitet. Streiks, blutige Aufstände, Beseitigung der Monarchie, ewige Regierungswechsel erschütterten das Land. 1934 erlebte es einen großen Aufstand, der als „Generalprobe" für 1936 gedacht ist und über 1000 Menschenleben kostet. Im Juli 1936, nach zwei Monaten „Volksfront"-Regierung, ist Spanien bereits weithin bolschewisiert und steht unmittelbar vor dem Absturz in das Chaos des roten Umsturzes. Das „Rotbuch" veröffentlicht

den geheimen Aufstandsplan der Komintern im Original!

Aus einer umfangreichen Sammlung von Fotografien, Zeugenaussagen, Berichten ausländischer Augenzeugen und beglaubigter Urkunden entsteht im „Rotbuch" das wahre Gesicht der bolschewistischen Herrschaft in Rotspanien. 223 Bilder und Dokumente zeugen für die Wahrheit der Berichte. Man ist versucht, an der Güte des Menschen überhaupt zu verzweifeln, wenn man die in ihrer Sachlichkeit und Einfachheit erschütternden Berichte spanischer Bürger, Bauern und Arbeiter von dem unmenschlichen Schreckensregime der bolschewistischen Horden liest.

Es ist kein „Bürgerkrieg" in ursprünglichem Sinne des Wortes, der Spanien zerreißt. Es sind nicht nur Spanier, die dort gegen Spanier kämpfen;

sondern ein Volk wehrt sich gegen den Angriff einer auswärtigen weltrevolutionären Macht.

Das deutsche Volk hat ein Recht zu wissen, wer es ist, der gegen das nationale Spanien Krieg führt, wer dort Frauen schändet, Kinder ermordet und verschleppt, Geiseln erschießt, Priester verbrennt, Arbeiter und Bürger verstümmelt und zu Zehntausenden „liquidiert"; wer dem bolschewistischen Valencia-Ausschuß die Waffen und Soldaten liefert!

An Hand sorgfältig ausgewählten Materials weist das „Rotbuch"

die sowjetrussische Einmischung in Spanien

einwandfrei nach. Die Hauptagenten Moskaus werden mit Namen genannt, ihre frühere und gegenwärtige Verschwörertätigkeit ebenso aufgedeckt, wie die Listen der Munitionsschiffe und die Orte, an denen die Sowjeteinmischung ununterbrochen erfolgt ist und weiter anhält, aufgezählt werden. Eine Uebersicht über die Rolle, die die rote Diplomatie im Londoner Nichteinmischungsausschuß spielt, rundet das Buch zu einer umfassenden Darstellung des Geschehens in und um Spanien ab.

Wie eine Bombe durchschlägt das „Rotbuch" das ganze Lügengebäude, das von dunklen Elementen errichtet wurde, um die Sowjeteinmischung in Spanien zu verschleiern, den bolschewistischen Horden einen „demokratischen" Anstrich zu geben und schließlich — wie im „Fall Guernica" — der Reihe nach Deutschland, Italien, Portugal und selbst England in unsinnigster Weise zu verdächtigen. Die Dokumente, die dieses „Rotbuch" enthält, können nicht hinwegdiskutiert werden!

Hauptschriftleiter: Joseph Hasler, Bochum.
Stellvertr. des Hauptschriftleiters: Peter Schifferer, Bochum.
Verantwortlich: Für den politischen Tagesteil, kulturpolitischen und den Unterhaltungsteil: Joseph Hasler, Bochum — für den lokalen Teil Bochum für Theater und Musik: Peter Schifferer, Bochum — für Westdeutsche Umschau und Nachrichten aus dem Gau: Dr. Erich Schmidt-Eenboom, Hattingen — für Sport, Handel und den lokalen Teil Wattenscheid: Karl-Heinz Hermann Lüdicke, Wattenscheid — für Anzeigen und Geschäftliches: Julius Sandscheid, Bochum.
Zur Zeit ist Anzeigenpreisliste Nr. 8 gültig.
Für den Anzeigenteil verantwortlich: Karl Boese, Bochum.
Verlag: Buchdruckerei Gustav Boltenstern, Bochum.
Druck: Gustav Boltenstern, Bochum.
Anschrift für Verlag, Schriftleitung und Druck: Bochum, Alleestraße 38—42. Fernsprecher: Sammel-Nr. 21 5 21. Postscheckkonto: Essen 7200. Bankkonto: Bochumer Bankverein, Bochum.
Es gelten die Anzeigenpreise der Ausgabe A.
Ausgabe A: Bochumer Anzeiger (Bochumer Tageblatt) und Bochumer Volkszeitung (Bochumer Tageblatt) mit Illustrierter Sonntagsbeilage „Heimat und Welt". Ausgabe B: Westfälische Volkszeitung Bochum und Hattinger Zeitung. Ausgabe C: Bochumer Anzeiger (Bochumer Tageblatt) und Hattinger Zeitung.
Ausgabe D: Bochumer Anzeiger (Bochumer Tageblatt) und Hattinger Zeitung.
Ausgabe E: Bochumer Anzeiger (Bochumer Tageblatt) und Hattinger Zeitung.
Ausgabe F: Bochumer Anzeiger (Bochumer Tageblatt) und Hattinger Zeitung.
Ausgabe G: Bochumer Anzeiger (Bochumer Tageblatt) und Hattinger Zeitung.
Ausgabe H: Bochumer Anzeiger (Bochumer Tageblatt) und Hattinger Zeitung.
Ausgabe I: Bochumer Anzeiger (Bochumer Tageblatt) und Hattinger Zeitung.
Ausgabe K: Bochumer Anzeiger (Bochumer Tageblatt) und Hattinger Zeitung.
Ausgabe L: Bochumer Anzeiger (Bochumer Tageblatt) und Hattinger Zeitung.
Ausgabe M: Bochumer Anzeiger (Bochumer Tageblatt) und Hattinger Zeitung.
Ausgabe N: Bochumer Anzeiger (Bochumer Tageblatt) und Hattinger Zeitung.
Ausgabe O: Bochumer Anzeiger (Bochumer Tageblatt) und Hattinger Zeitung.
Ausgabe P: Bochumer Anzeiger (Bochumer Tageblatt) und Hattinger Zeitung.
Ausgabe Q: Bochumer Anzeiger (Bochumer Tageblatt) und Hattinger Zeitung.
Ausgabe R: Bochumer Anzeiger (Bochumer Tageblatt) und Hattinger Zeitung.
Ausgabe S: Bochumer Anzeiger (Bochumer Tageblatt) und Hattinger Zeitung.
Ausgabe T: Bochumer Anzeiger (Bochumer Tageblatt) und Hattinger Zeitung.
Ausgabe U: Bochumer Anzeiger (Bochumer Tageblatt) und Hattinger Zeitung.
Ausgabe V: Bochumer Anzeiger (Bochumer Tageblatt) und Hattinger Zeitung.
Ausgabe W: Bochumer Anzeiger (Bochumer Tageblatt) und Hattinger Zeitung.
Ausgabe X: Bochumer Anzeiger (Bochumer Tageblatt) und Hattinger Zeitung.
Ausgabe Y: Bochumer Anzeiger (Bochumer Tageblatt) und Hattinger Zeitung.
Ausgabe Z: Bochumer Anzeiger (Bochumer Tageblatt) und Hattinger Zeitung.

mikrofilm service münster g. gutt KG essen + köln

Bochumer Tageschronik

Man merke

Dienstag, den 22. Juni 1937:

Sonnenaufgang: 4.06 Sonnenuntergang: 20.56
Mondaufgang: 19.47 Monduntergang: 2.50

1527 Der italienische Staatsmann und Philosoph Niccolo di Machiavelli in Florenz gest. (geb. 1469).
1767 Der preußische Staatsmann und Gelehrte Wilhelm v. Humboldt in Potsdam geb. (gest. 1835).
1813 Der Maler Anton Graff in Dresden gest. (geb. 1736).
1867 Der Verlagsbuchhändler Eugen Diederichs bei Ramburg a. d. S. geb. (gest. 1930).
1919 Gründung der Universität Köln a. Rh.
1925 Der Geograph Joseph Partsch in Bad Brambach gest. (geb. 1851).

Führertagung des Gaues Westfalen-Süd

Gauleiter Wagner spricht.

NSG. Eine Führertagung der NSDAP. im Gau Westfalen-Süd, auf der der Gauleiter die Richtlinien für das weitere Wirken des Führerkorps und für die Arbeit der Gliederungen festlegt, findet am Sonnabend, dem 3. Juli, 16 Uhr in der großen Halle der Alexanderhöhe in Iserlohn statt. An dieser Tagung nehmen die Gauamtsleiter und Kreisleiter teil, die Führer der Gliederungen vom SA.-Gruppenführer bis zum SA.-Standartenführer, vom SS.-Abschnittsführer bis zum SS.-Sturmbannführer, vom NSKK.-Brigadeführer bis zum NSKK.-Standartenführer, vom HJ.-Gebietsführer bis zum HJ.-Bannführer, die Obergauführerin des BdM. und die dienstälteste Untergauführerin, die Gau-Frauenschaftsleiterin und die Gaufrauenschaftsschulungsleiterin.

Am 3. Juli findet auch die 700-Jahrfeier der Stadt Iserlohn statt.

Ein Motorrad gestohlen

In der gleichen Nacht ein Fahrrad.

In der Nacht wurde ein an der Ecke Gußstahl- und Alleestraße abgestelltes Motorrad, Marke „D. K. W.", Erkennungszeichen IX — 152 901, gestohlen. Das Motorrad hat einen schwarzen Lackanstrich, Fahrgestellnummer 35 619, Motornummer 626 318.

In der gleichen Nacht wurde aus dem Flur des Hauses Humboldtstraße Nr. 48 ein Herrenfahrrad, Marke „Lindau", Nummer unbekannt, entwendet.

Wer kann zu den beiden vorstehenden Diebstählen sachdienliche Angaben machen? Angaben, die auf Wunsch vertraulich behandelt werden, erbittet die Kriminalpolizei in Bochum, Uhlandstraße 35, Zimmer 243.

Einen Fußgänger angefahren

Der Führer flüchtete —

Kurz nach 21 Uhr wurde auf der Buselohstraße in Altenbochum ein Fußgänger von einem Kraftrad angefahren, zu Boden gerissen und verletzt. Das Kraftrad war mit einem Beiwagen versehen.

Der Fahrer des Kraftrades hat, ohne sich um den Verletzten zu kümmern, die Flucht ergriffen.

Wer hat um die angegebene Zeit ein Kraftrad mit Beiwagen auf der Buselohstraße oder in unmittelbarer Nähe derselben gesehen? Wer kennt den Fahrer oder kann sonst sachdienliche Angaben machen? Alle Volksgenossen, die irgendwelche Beobachtungen gemacht haben, wollen diese der Kriminalpolizei in Bochum, Polizeipräsidium, Uhlandstraße 35, Zimmer 94, mitteilen.

*

Gegen 12.40 Uhr erfolgte auf der Buschestraße, Ecke Marktstraße, ein Zusammenstoß zwischen einem Lastkraftwagen und einem Kleinkraftrad. Personen wurden nicht verletzt. Das Kleinkraftrad wurde hart beschädigt und mußte abgeschleppt werden.

*

Am gleichen Tage um 19 Uhr wurde in Bochum-Linden, Hattinger Straße 854, ein Mädchen von einem Personenkraftwagen überfahren. Das Kind erlitt Quetschungen und Hautabschürfungen am Becken und beiden Beinen. Es wurde in das evgl. Krankenhaus eingeliefert.

*

Gegen 16.30 Uhr wurde ein siebenjähriges Mädchen von einem Kraftrad auf der Jung-Stillingstraße in Wattenscheid angefahren. Das Kind kam zu Fall und erlitt eine Fleischwunde oberhalb des linken Auges und ein Schlüsselbeinbruch des linken Oberarmes. Es wurde in die elterliche Wohnung gebracht. Der Fahrer des Kraftrades ist nach dem Unfall, ohne sich um die Verletzte zu kümmern, weitergefahren.

:: **Verdiente Anerkennung.** Die Gausiegerin im Reichsberufswettkampf, Friseuse Frl. Hilde Hollenbach, Dorstener Straße, die auch beim Reichsentscheid in München ausgezeichnet abschnitt und in ihrer Berufsgruppe die Beste in Westfalen war, hat nun in Anerkennung ihrer Leistungen eine Einladung der Reichsjugendwaltung der DAF. zum Besuch der Schillerfestspiele in Weimar erhalten, mit der ein sechstägiger Aufenthalt in Weimar verbunden ist.

Schweißen, eine Notwendigkeit für alle in der metallverarbeitenden Industrie stehenden Volksgenossen. Die Deutsche Arbeitsfront, Abteilung Berufserziehung und Betriebsführung, beginnt im kommenden Monat Juli mit einer Arbeitsgemeinschaft für Autogenschweißung u. Elektroschweißung, in der sämtliche Volksgenossen Gelegenheit haben, sich die Kenntnisse des Schweißens auch während ihrer Berufsarbeit anzueignen. Anmeldungen werden bei der Deutschen Arbeitsfront, Kreiswaltung Bochum, Abteilung für Berufserziehung und Betriebsführung, Alleestraße Nr. 46, entgegengenommen.

1000 westfälische Hitlerjungen

fahren nach Schlesien.

NSG. Das Gebiet Schlesien der Hitlerjugend führt vom 3. bis 14. Juli 1937 ein grenzpolitisches Schulungslager durch. In Anwesenheit des Gebietsführers Schlesien und des Abteilungsleiters GA im Gebiet Westfalen wird zunächst am 4. Juli in Kreuzburg das Lager mit einer Feierstunde eröffnet, in der das Geschenk des Kameradschaftsgebietes Westfalen von rund 4500 Büchern der schlesischen HJ. feierlich übergeben wird. Diese Eröffnungsfeier bildet zugleich den Auftakt der schlesischen Großfahrt von über 1000 westfälischen HJ.-Kameraden und Pimpfen. Die einzelnen Standorte der Gebiete Westfalen und Schlesien werden die Feierstunde über die Reichssender Breslau und Köln abhören und miterleben können.

Nach einem Vortrag über den tausendjährigen Kampf zwischen Deutschen und Tschechen und nach einer Ausrichtung, gegeben von Gebietsführer Fischerm fahren die schlesischen GA.-Stellenleiter nach der Bauernschule Wittenau, Kreis Rosenberg, im schönen Oberschlesien.

Hohes Alter

Heute feiert der Pensionär Anton Ringens, Wittener Straße 15a, in körperlicher Rüstigkeit und geistiger Frische im Kreise seiner Kinder und Enkelkinder seinen 80. Geburtstag. Anton Ringens wurde am 22. Juni 1857 in Düsseldorf geboren, doch kam der Jubilar schon in jungen Jahren aus seiner rheinischen Heimat am 22. Februar 1880 nach Bochum. Am 7. Juni 1881 ging er mit seiner Ehefrau Maria, geb. Söndtrath, die Ehe ein. Aus der Ehe gingen zehn Kinder, 8 Knaben und 2 Mädchen, hervor. 7 Söhne stritten für Deutschlands Ehre und Verteidigung auf verschiedenen Fronten des Weltkrieges. Zwei Söhne blieben auf dem Felde der Ehre. Mit den acht noch verbliebenen gesunden Kindern, die alle verheiratet sind, wird der Vater und Großvater am heutigen Tage das schöne Geburtstagsfest begehen. Vater Ringens wohnte bereits 26 Jahre in der Thomasstraße und nunmehr 24 Jahre in seiner jetzigen Wohnung Wittener Straße 15a. Wir wünschen dem Jubilar noch viele Jahre in Zufriedenheit und Gesundheit.

Verbilligung auch im 3. Quartal

Ausgabe der Fettverbilligungs- und Konsummargarinebezugsscheine für die Monate Juli, August, September.

Die Maßnahmen zur Verbilligung der Speisefette und zur Sicherung des Bezuges von Konsummargarine zugunsten der minderbemittelten Bevölkerung werden unter den bisheriger. Voraussetzungen weitergeführt. Die Zustellung der Fettscheine im gesamten Gebiet der Innenstadt durch städtische Beamte und Angestellte erfolgt am Donnerstag, 24. Juni d. J., von 8 Uhr vormittags ab. Jeder bezugsberechtigte Volksgenosse wird gebeten, dafür zu sorgen, daß er an diesem Tage zur Empfangnahme der Scheine zu Hause ist. Kann er aus einem wichtigen Grunde, zum Beispiel, weil er zur Arbeit ist, nicht anwesend sein, so muß eine erwachsene Person (Ehefrau, schulentlassener Sohn oder Tochter) zu der Annahme der Scheine ermächtigt werden.

Ferner ist dafür zu sorgen,

daß Familienbuch, Lohnnachweis der letzten 2 bis 3 Monate und der Haushaltsnachweis für Fettversorgung zur Einsichtnahme bereit liegen. Ein schon in Aussicht stehender Wohnungswechsel ist dem Zustellungsbeamten anzugeben, damit die Fettscheine für spätere Ausgaben in der neuen Wohnung zugestellt werden können. Wer nicht angetroffen wird oder die bezeichneten Unterlagen nicht sofort vorlegen kann, muß die Fettscheine später selbst abholen.

Für Volksgenossen, die Fettverbilligungs- oder Margarinebezugsscheine beantragen wollen, weil ihnen die Scheine nicht zugestellt werden konnten, sowie für Neuanträge wird ein besonderer Ausgabetag demnächst bekannt gegeben.

Die Zustellung der Fettscheine in den Stadtteilen Gerthe, Harpen, Langendreer, Werne, Linden-Dahlhausen, Laer, Querenburg und Stiepel erfolgt am 6. Juli d. J.

Ein neue Brücke wurde gerichtet

An der verlängerten Königsallee



Am vergangenen Samstag wurde die Brücke gerichtet, die im Zuge der Verlängerung der Königsallee zum Ruhrtal hier die Bahnlinie der Zeche Prinz Regent überquert. Am Samstag hatte der mächtige Flaschenzug, der hier abgebildet ist, seine Arbeit getan und die 50 schweren Eisenträger aufmontiert. Ueber diese Brücke wird in Zukunft die Straße zum Bochumer Süden führen. Das Bild veranschaulicht die Breite der Brücke und damit die Breite der zukünftigen Straße. Im übrigen nehmen die Arbeiten an diesem Straßenbau rüstig ihren Fortgang. SK.-Fotos: Herker



An die Mitglieder und Amtsträger des NSV.

NSG. Die NSV., Gau Westfalen-Süd, führt eine größere Mitgliederwerbung durch. Mitglied dieser einzigdastehenden großen nationalsozialistischen Einrichtung zu sein, ist eine selbstverständliche Ehrenpflicht eines jeden Deutschen.

Wenn ich als Landesgruppenführer der Landesgruppe Westfalen des Reichsluftschutzbundes anläßlich dieser NSV.-Mitgliederwerbung mich an die Mitglieder und mir unterstellten Amtsträger meiner Landesgruppe wende, mit der Bitte, dieses Werbevorhaben tatkräftig zu unterstützen, so tue ich dies aus der festen Ueberzeugung heraus, daß jeder Mann und jede Frau im NSV., die noch nicht Mitglied der NSV. sein sollten, dieser Ehrenpflicht jetzt nachkommen werden.

Der Landesgruppenführer:
gez. Angermann,
LS.-Gruppenführer.

Rehfelde ein verkrachter Flug

Große Verluste zu erwarten.

Am Sonntag brachte die Reisevereinigung Bochum und Umgebung den Flug Rehfelde (475 Kilometer) zur Durchführung, der gemeinsam in einer Gruppe geflogen wurde. 1877 Tauben wurden gesetzt, die 470 Preise machten. Waren die bisherigen Preisflüge recht gut verlaufen, so war diesem Flug ein schwerer Rückschlag beschert. Um 4.50 Uhr wurden die Tauben bei günstigem Ostwind aufgelassenn. Doch heftige Gewitter, Regen und Gegenwind auf der Strecke beeinträchtigte die Leistung stark. Die erste Taube wurde um 13.24 Uhr gemeldet und hatte immerhin mit 924 Metern in der Minute eine respektable Leistung vollbracht. Doch das Gros blieb aus. Der Konkurs dauerte fast fünf Stunden und wurde erst um 18.30 Uhr abgeschlossen. Bis zu diesem Zeitpunkt waren erst 25 Prozent der Tiere eingetroffen. Am Montagmorgen fehlten immerhin noch 40 Prozent und der schwere Landregen wird sein Teil dazu beitragen, daß mit einem großen Verlust bei dieser Preistour zu rechnen sein wird.

Die Ergebnisse:

Rose, Klub Bochum; Kroninger, Siegespalme Stiepel, Rabeneck, Tempo Linden; Janett, Siegespalme Stiepel; Schmidtfranz, Tempo Bochum; Rolzen, Luftpost Bochum; Münkermann, Luftkreuzer Laer; Schlinkmann, Westfalengruß Weitmar; Kolitza, Heimkehr Stiepel; Krupka, Luftkreuzer Laer; Schöpe, Siegespalme Stiepel; Claes, Flugpost Bärendorf; Triebwasser, Edle Taube, Dahlhausen; Dickamp, Heimatliebe Wiemelhausen; Flümann, Luftpost Bochum; Stickborn, Radio Weitmar; Dickamp, Heimatliebe Wiemelhausen; Boskuhl, Heimatliebe Stiepel; Hornberg, Siegespalme Querenburg; Burg, Einigkeit Altenbochum.

Kaffee am Wilhelmsplatz. So nennt sich das neue Kaffee, das Konditormeister Erich Döhmann mit dem heutigen Tage auf der Kortumstraße gegenüber dem Wilhelmsplatz eröffnet. Das Lokal, das sich neben der Harmonie befindet, ist gründlich umgeändert und modernisiert worden. Vorne befindet sich die Konditorei, durch eine Tür abgetrennt von dem eigentlichen Kaffeeraum, der eine gediegene Ausstattung erfahren hat. Erich Döhmann kommt von der Hattinger Straße, wo er vordem gegenüber dem Südeingang des Hauptbahnhofes ein Kaffee betrieb, das sich eines regen Zuspruches erfreute. Die Lage des neuen Geschäftes am Wilhelmsplatz ist außerordentlich günstig, da die auswärtigen Besucher der dort parkenden Autos es sicherlich begrüßen werden, in unmittelbarer Nähe des Parkplatzes bei Kaffee und Kuchen sich stärken zu können.

Eigenheim-Modellschau. Von Freitag bis Sonntag hielt die Bausparkasse Gemeinschaft der Freunde Wüstenrot in der Bürgergesellschaft eine Eigenheim-Modellschau ab, in der den Bauinteressenten Gelegenheit geboten wurde, sich an Hand von kleineren und größeren Modellen Auskunft und Rat über die Finanzierung eines Eigenheims zu holen. Die Modelle waren Nachbildungen von Eigenheimen, die die Gemeinschaft der Freunde Wüstenrot, Gemeinnützige Gesellschaft mbH. Ludwigsburg, errichtet hat. Den Modellen waren Grundrisse beigegeben, die Berechnungen über die Preise für das Eigenheim gestatteten. Auch wurde an Ort und Stelle den Interessenten gern Auskunft über die Fragen der Wohn- und Verkehrslage, der Gartengestaltung, der Siedlungskosten und der Finanzierung gegeben. Der Besuch zeigte, daß auch in Bochum das Interesse für ein Eigenheim nach wie vor groß ist.

Noch einige Pläne können belegt werden. Ende dieses Monats und Anfang Juli führt die Deutsche Arbeitsfront, NS.-Gemeinschaft „Kraft durch Freude", Westfalen-Süd, verschiedene Fahrten durch, für die noch einige Plätze frei sind. So finden in den nächsten Tagen und Wochen folgende Urlaubsfahrten statt: 18/37 vom 25. 6. bis 2. 7. zur Hinsbecker Schweiz, 15.60 RM. 20/37 vom 27. 6. bis 6. 7. nach Grömitz (Ostsee), 37.50 RM. 22/37 vom 2. 7. bis 10. 7. nach Graal (Müritz) Darß Pool (Ostsee), 35.30 RM. 23/37 vom 3. 7. bis 10. 7. nach Kleve (Niederrhein), 14.50 RM. 25/37 vom 8. 7. bis 13. 7. nach Wittich (Eifel), 16 RM. Es ist unbedingt erforderlich, sich sofort zu entschließen und anzumelden.

Mit Sonne gegen Heuschnupfen

Neuerdings erklärt man die Wirkung der Sonnenstrahlenbehandlung in einer Weise, die jedermann einleuchten wird. Die kräftige Bestrahlung mit ultravioletten Licht mildert die Nervosität, die stets mit Heuschnupfen Hand in Hand geht. Sie beruhigt irritierte Nerven und beseitigt die Spasmen, die von geschwächter Widerstandskraft herstammen. Ferner läßt die Spannung des sympathischen Nervensystems nach, das mit Verdauung und Drüsenfunktion eng zusammenhängt.

Wenn Du verreist ...

Dann vergiß nicht!

Wenn es jetzt mit der Sommerreise Ernst wird, dann vergiß nicht, daß du wohl jetzt Ferien machst, die Welt für dich einige Tage oder Wochen lang ein neues Gesicht bekommt, alles andere aber seinen gewohnten Weg weitergeht.

Sorge dafür, daß in der Küche und in der Speisekammer keine Reste zurückbleiben. Wenn du aus dem Urlaub zurückkommst, sind sie längst schlecht geworden und verpesten die Gegend.

Bestelle Milch und Brötchen ab, sie häufen sich sonst zu Bergen vor deiner Wohnungstür. Nach deiner Rückkehr mußt du sie bezahlen, wenn sie auch längst verdorben und ungenießbar geworden sind!

Vergiß nicht, der Post rechtzeitig deine Ferienanschrift mitzuteilen. Wichtige Briefe oder gar unerwartete Geldsendungen erreichen dich sonst nicht und gehen an den Absender zurück.

Sieh vor deiner Abreise noch einmal den Terminkalender durch. Sonst hast du vielleicht für die Tage des Urlaubs eine wichtige geschäftliche Besprechung angesetzt.

Sind in der Zeit deiner Abwesenheit Zahlungen fällig, dann sorge für rechtzeitige Erledigung. Mahngebühren und Vollstreckungsmaßnahmen sind kein erfreulicher Ferienabschluß.

Hast du Fernsprechanschluß, dann unterrichte den Kundendienst, wie du in wichtigen Fällen zu erreichen bist. — Den Hund, die Blumen und den Kanarienvogel gib für die Urlaubszeit in Pflege. — Ehe du die Wohnung verläßt, dreh den Gashahn und das Wasser ab.

Schließe alle Fenster und die Wohnungstür! Du läßt dir sonst nur zu leicht Langfinger zu Besuch. Die Rolläden brauchst du nicht herunterzulassen, denn das ist nur ein freundlicher Hinweis für die Einbrecher, daß du für längere Zeit verreist bist!

Fachgemeinschaftsabend

der Bochumer Rundfunkhändler.

Die Ortsfachgruppe Rundfunk der Wirtschaftsgruppe Einzelhandel hatte ihre Mitglieder zu einer am Mittwoch im Friedrich-Silcher-Haus stattgefundenen Versammlung eingeladen. Der Leiter der Ortsfachgruppe, Friedrich Bonscheidt, erteilte nach Begrüßung der Mitglieder und des Bezirksfachgruppenleiters Stephanblome aus Dortmund, Dipl.-Volkswirt Rühl das Wort zum Thema: Grenzen des lauteren Wettbewerbes. Herr Stephanblome referierte über die neuen Anerkennungsrichtlinien des Kartellverbandes. Den hohen Anforderungen, die der Rundfunkhandel in technischer und kaufmännischer Hinsicht stellt, könne nur der gut ausgebildete Rundfunkhändler gerecht werden. Das besondere Vertrauensverhältnis, das im Rundfunkhandel zwischen Verkäufer und Käufer herrscht, rechtfertigt Maßnahmen, die darauf hinauslaufen, fachlich nicht geeignete Personen aus dem Funkhandel auszuschalten. Andererseits verpflichte die Notwendigkeit zu höchstmöglicher Leistung den Fachmann, stets mit der technischen Entwicklung Schritt zu halten. Um jedem Rundfunkhändler Gelegenheit zur Vertiefung seines Wissens und zur Vervollkommnung seiner technischen Fähigkeiten zu geben, werden in Zusammenarbeit mit der Industrie- und Handelskammer und der Deutschen Arbeitsfront Fachkurse eingerichtet. Die Teilnahme an diesen Kursen und die erfolgreiche Abschlußprüfung befreien von der Ablegung eines besonderen Befähigungsnachweises, den jeder, der Rundfunkhandel betreibt oder neu aufnimmt, beibringen muß. Neben der hierdurch erreichten Säuberung des Rundfunkhandels von ungeeigneten Elementen wird der Fachhandel in die Lage versetzt, dem Nachwuchs bestes Können zu vermitteln. Der Bezirksfachgruppenleiter bat die Kollegen, sich besonders der Frage eines zahlenmäßig ausreichenden und fachlich tüchtigen Nachwuchses anzunehmen. Jeder habe die Pflicht, Lehrlinge auszubilden, da von dem Vorhandensein eines ausreichenden Nachwuchses die Zukunft des Berufsstandes mit bestimmt sei.

:: **Werbeveranstaltung der NS.-Frauenschaft!** Warum „Tag der Frau", warum Werbeveranstaltung? — so fragt manche Hausfrau, die in den letzten Wochen die Berichte in der Zeitung las. Grenzenloses Vertrauen zum Führer und unbändiger Gemeinschaftswille formte in der NS.-Frauenschaft die schlichte Frau und Mutter zur kraftvollen Mitarbeiterin am Aufbauwerk des Führers. Was die deutsche Frau in der NS.-Frauenschaft bisher geleistet hat, will sie der Oeffentlichkeit am „Tage der Frau" in einer Leistungsschau ihrer fünf Abteilungen: Kultur, Erziehung, Schulung; Reichsmütterdienst; Volks- und Hauswirtschaft; Grenz- und Ausland; Hilfsdienst — vor Augen führen. Gleichzeitig richtet sie aber auch an jede deutsche Frau, der das Schicksal ihres Vaterlandes am Herzen liegt, den warmherzigen Appell: Hilf mit im Deutschen Frauenwerk! Die Ortsgruppe Bochum-Altstadt begeht ihren „Tag der Frau" heute im ev. Vereinshaus. Die Ausstellung ist ununterbrochen geöffnet von morgens 11 Uhr ab. Um 19 Uhr abends beschließt eine Feierstunde, in der Kreisfrauenschaftsleiterin Frau Goebbels sprechen wird, die Veranstaltung.

* **66 Kleinsiedlerstellen durch die NSKOV.** Die nationalsozialistische Kriegsopferversorgung errichtete im Gau Westfalen-Süd 5 Kleinsiedlerstellen in Aneckte und 20 Kleinsiedlerstellen in Olpe. Im Bau befinden sich 12 Kleinsiedlerstellen in Blankenstein—Welper und 29 in Bochum-Weitmar, die noch in diesem Sommer bezw. Herbst fertiggestellt werden. In Vorbereitung befinden sich Kriegsopfer-Siedlungen in Halver, Lüdenscheid, Brechterfeld, Plettenberg-Stadt und Meinerzhagen.

— **11. Tag „Seminar der deutschen Arbeit".** Am Mittwoch, dem 23. Juni, findet im Festsaal der Industrie- und Handelskammer Dortmund, Märkische Straße, 18 Uhr, der 11. Tag des „Seminars der deutschen Arbeit" statt. Die Begrüßungsansprache hält der Gauschulungswalter Parteigenosse Dr. Lebrecht. Im Mittelpunkt der Feier steht der Vortrag des Dozenten Parteigenossen Dr. Fech, Köln, über „Menschen und Raum als tragende Kräfte in Geschichte und Politik". Es spielt das Musikkorps der Fliegerhorstkommandantur Dortmund unter Leitung des Herrn Obermusikmeisters Rusch. Das Schlußwort hält der Gauobmann, Parteigenosse Ernst Stein, MdR.

Luftschutz ist Landesverteidigung

Nach dem Willen des Reichsministers der Luftfahrt, Generaloberst Göring, soll der Reichsluftschutzbund eine umfassende Bewegung für den Luftschutz des Volkes sein.

Er hat die Aufgaben:

1. Jeden über die Luftgefahren aufzuklären und ihm die Schutz- und Abwehrmaßnahmen zu zeigen.
2. LS.-Hauswarte und Selbstschutzkräfte in allen Häusern einzusetzen und zur Mitarbeit zu verpflichten.
3. Die eingesetzten Kräfte in Luftschutz-Lehrgängen auszubilden.
4. Das in der Ausbildung den Kräften vermittelte Wissen in die Praxis umzusetzen durch Haus- und Blockübungen.
5. Die Durchführung der technischen Luftschutzmaßnahmen in den Häusern anzustreben.
6. Durch die vorgenannten Arbeitsgebiete eine festgeschlossene, unerschütterliche Front, den Selbstschutz der Zivilbevölkerung, innerhalb der deutschen Landesverteidigung aufzurichten.

Die Lösung dieser gewaltigen Arbeit

erfordert — und das müssen wir immer wieder betonen — die verständnisvolle Mitarbeit jedes Deutschen, Mann und Frau, Junge und Mädchen. Die Durchführung der Aufgaben bedingt aber auch große Kosten, zu denen jeder Volksgenosse beitragen sollte. Zumindest ist es aber eine

selbstverständliche Pflicht jedes Mannes, jeder Frau,

zum Mindestjahresbeitrag von 1,20 RM dem Reichsluftschutzbund beizutreten. Dieser Mindest-Jahres-Beitrag, welcher auch in Monatsbeiträgen von je 0,10 RM gezahlt werden kann, ist so niedrig gehalten, um jeden als Mitglied erfassen zu können. Das Beitragseinzugsverfahren ist einheitlich für das gesamte Reich festgesetzt. Die Beiträge werden vermittels der Beitragskarte durch ehrenamtliche Amtsträger und Amtsträgerinnen eingezogen. Mit Rücksicht auf die gemeinnützige Arbeit, die hierbei von den Amtsträgern und Amtsträgerinnen für das Volksganze geleistet wird, bittet die Ortsgruppe alle Volksgenossen und Volksgenossinnen, sie in der Durchführung ihrer Aufgaben zu unterstützen.

Der weitaus größte Teil des Beitragsaufkommens wird für Zwecke der Ausbildung der Kräfte und für Uebungen örtlich verwendet. Das zeigen einige Beispiele: In der vergangenen Zeit wurden allein im Groß-Bochum 23 Schulen für Luftschutz-Ausbildung eingerichtet, rund 78 000 Selbstschutzkräfte in der Grundschulung ausgebildet, Uebungen für rund 4600 Häuser und rund 67 000 Einwohnern durchgeführt.

Der Aufbau der Organisation ist abgeschlossen, die oben aufgezeigten Aufgaben werden laufend gelöst. Die Lösung selbst aber ist um so leichter und eher durchzuführen, wenn — dieser Appell richtet sich an alle — jeder das Gesagte versteht und beherzigt. Das Endziel des Jahres 1937 heißt:

Jeder Bochumer Mitglied des Reichsluftschutzbundes! Jeder denke daran: Was der Luftschutz schafft, ist für alle, für die Nation; Luftschutz ist Landesverteidigung.

Weihe von 170 HJ.-Gefolgschaftsfahnen

NSG. Die Sommersonnenwende war für die Hitlerjugend des Standortes Groß-Bochum, der die Städte Bochum, Wattenscheid, Wanne-Eickel und Witten umfaßt, Anlaß, um sich am Sonnabend und Sonntag weitab vom täglichen Geschehen zusammenzufinden und dort aus der Hand des Gebietsführers G. A. Langanke 170 Gefolgschaftsfahnen in Empfang zu nehmen. Singend hatten Samstagnachmittag ungefähr 1300 Jungen ihre Heimatstädte verlassen und auf dem Hohenstein bei Witten ihre Zelte aufgeschlagen. Der Gebietsführer sprach über die Verantwortung, der jeder verpflichtet ist, der diesen Fahnen folgt.

— **700-Jahrfeier Ilerlohns.** Zum letzten Treffen vor der vom 1.—4. 7. 37 stattfindenden 700-Jahrfeier der Stadt Ilerlohn fanden sich im kleinen Saale des Ratskellers zu Bochum weit über 100 in Groß-Bochum wohnende Ilerlohner mit Angehörigen ein. Schnell war der geschäftliche Teil erledigt und hielt der dann folgende Teil die Landsleute noch bis nach Mitternacht in froher Laune zusammen.

NSG. **¾ Millionen besuchten die Veranstaltungen der Gaufilmstelle.** Die Gaufilmstelle Westfalen-Süd führte im Winterhalbjahr 1936/37 insgesamt 1141 Veranstaltungen für Erwachsene durch, wobei 301 698 Besucher erfaßt wurden. In der gleichen Zeit fanden 1298 Schulpflicht- und Jugendvorstellungen statt, an denen 445 858 Jugendliche teilnahmen.

NSG. **Sämtliche HJ.-Heime von Rundfunkgebühren befreit.** Nach Mitteilung des Reichspostministeriums sind anstelle der bisherigen Rundfunkgebührenfreiheit für 25 000 HJ.-Heime in Zukunft sämtliche HJ.-Heime von Rundfunkgebühren befreit. Besondere Antragsformulare sind nicht mehr erforderlich. Es genügt ein schriftlicher Antrag der HJ.-Dienststellen und Einheiten bei ihren zuständigen Postämtern, in dem sich diese verpflichten, die Empfangsgeräte ausschließlich für dienstliche Zwecke zu benutzen.

\+ **Arbeitsschutzwalterschulung in Königswinter.** Auf der Reichsschulungsburg in Königswinter am Rhein begann die erste Arbeitsschutzwalterschulung innerhalb der Eisen- und Metallindustrie. Im Laufe von dreieinhalb Jahren sollen hier 12 000 Unfallvertrauensmänner aller Betriebe aus dem ganzen Reich für ihre praktische Arbeit auf dem Gebiet der Unfallverhütung in wöchentlichen Kursen zu je hundert Teilnehmern geschult werden.

Betriebsappell auf Zeche „Klosterbusch"

Gaubetriebsgemeinschaftswalter Pg. Siebert sprach zu seinen ehemaligen Kumpels.

In der Waschkaue der Zeche „Klosterbusch" in Bochum-Querenburg trat die gesamte Gefolgschaft zum Appell an. Betriebsobmann Pg. Raulf meldete dem Werkführer die angetretene Gefolgschaft, worauf dann der Werksführer Pg. Sonnenschein das Wort ergriff. Er brachte seine Freude darüber zum Ausdruck, daß er 18 Kameraden die Mitteilung machen könne, daß ihre Vorschläge zur Unfallverhütung mit einem Preis ausgezeichnet worden seien. Außer den von der Sektion für die Preisträger zur Verfügung gestellten KdF.-Fahrten, werde die Werksleitung jedem dieser 18 Gefolgschaftsmänner ein Geldgeschenk überreichen. Er forderte die Gefolgschaft auf auch weiterhin darauf bedacht zu sein, unfallsicher zu arbeiten; nur dadurch könne jeder Einzelne wirkungsvoll zum Segen seiner Familie und des ganzen deutschen Volkes seinen Teil zum Aufbau beitragen.

Im Anschluß daran übergab er dann dem Gaubetriebsgemeinschaftswalter Pg. Siebert das Wort, der herzliche Grüße vom Gauobmann Pg. Stein (MdR.) überbrachte. In einem großangelegten Vortrag führte Pg. Siebert den Kameraden die Vergangenheit nochmals klar vor Augen. Wenn heute im Auslande Streiks geführt werden, so haben wir allen Grund, froh und glücklich darüber zu sein, daß der Führer am 30. Januar 1933 dieses Gesindel von uns abgewendet hat. Die Sorge um den Arbeitsplatz ist heute gebannt, und der Lohn — wenn er auch noch nicht allen Wünschen entspricht — gesichert. Auch dem Bergmann den Lebensabend besser zu gestalten, gilt die besondere Sorge und Mühe der zuständigen Stellen. Eindringlich stellte er die dem Bergmann durch den Vierjahresplan gestellten erhöhten Aufgaben in den Vordergrund und richtete einen Appell an die Versammelten, vom Pferdejungen bis zum Direktor, treu zusammenzustehen, um dem Führer bei seinem großen Werk zu helfen. Mit heißem Herzen forderte er nochmals seine alten Kameraden auf, treu dem Führer zu dienen. Nur äußerste Disziplin könne uns den Weg zum sozialen Frieden bahnen.

Die oft von Beifall unterbrochene Rede schloß mit einem Treugelöbnis.

Was will die „Luftfahrt-Werbewoche 1937?"

NSG. Wie bisher in jedem Jahre, so findet auch diesmal zu gleicher Zeit mit dem „Deutschlandflug 1937" die „Luftfahrt-Werbewoche" in den Tagen vom 20. bis 27. Juni statt. Wie schon aus der Bezeichnung zu ersehen ist, bezweckt diese Werbewoche, weiteste Kreise der Bevölkerung für die deutsche Luftfahrt in jeder Form zu interessieren und sie von der dringenden Notwendigkeit der Förderung des Luftfahrtgedankens zu überzeugen.

Die geradezu verblüffenden und bahnbrechenden Leistungen unserer deutschen Luftfahrer, Motor- und Segelflieger in den Nachkriegsjahren haben der Außenwelt allergrößte Achtung vor den erzielten Spitzenleistungen abgerungen. Unter der Führung der starken und zielbewußten Persönlichkeit eines Hermann Göring ist das scharfe Instrument der deutschen Luftwaffe entstanden, auf die wir stolz sein können. Diese Ziele hätten jedoch nie erreicht werden können, wenn nicht eine Handvoll beherzter Männer kurz nach dem Kriege allen Gewalten zum Trotz sich mit Haut und Haaren dem Luftsport mit kleinen, — gemäß dem Versailler Schand-Vertrag erlaubten — Motormaschinen und vor allem dem Segelflugsport verschrieben hätten. Sie fanden mehr als genügend Schüler und begeisterte Anhänger, die ihre Bestrebungen in jeder Weise durch Spendenmittel unterstützten. Die im Frühjahr 1933 erfolgte Gründung des Deutschen Luftsport-Verbandes faßte alle Flugbegeisterten zusammen. Welch gewaltige Erziehungsarbeit im nunmehr durch Erlaß des Führers und Reichskanzlers vom 17. April 1937 in das Nationalsozialistische Fliegerkorps umgewandelten D. L. V. geleistet worden ist, ist wohl vielen nicht bekannt geworden.

Das Nationalsozialistische Fliegerkorps ist nun dazu berufen, in Ausführung des Erlasses des Führers und nach den vom Reichsminister der Luftfahrt, Generaloberst Göring, gegebenen Bestimmungen, den Luftsport jeglicher Art zu pflegen. Nach den vom Korpsführer des Nationalsozialistischen Fliegerkorps herausgegebenen Richtlinien soll das Interesse und Verständnis für den Luftsport in unserer deutschen Jugend besonders durch Modellbau und Segelflug geweckt werden. Auf vormilitärische Erziehung der Sturm-Angehörigen des NSFK wird besonderer Wert gelegt. Von größter Wichtigkeit für die Erreichung der den Sturm-Angehörigen im NSFK gesteckten Ziele sind die zu jedem Sturm gehörigen Förderkreise. Es ist der Wunsch und Wille des Führers, daß diese Förderer wie im früheren Deutschen Luftsport-Verband, so auch im Nationalsozialistischen Fliegerkorps, dessen Bestrebungen durch ihre Beitragsleistungen, ihre Unterstützung und damit das Fundament zur Durchführung der gestellten Aufgaben geben.

Die Luftfahrt-Werbewoche gibt allen deutschen Volksgenossen in jedem Jahre durch öffentliche Ausstellung der von den Sturm-Angehörigen meistens in den Abendstunden erbauten Flugzeuge Gelegenheit, sich von der Verwendung der von den Förderern aufgebrachten Mittel zu überzeugen. Auch ein Besuch in den Werkstätten der NSFK-Einheiten durch die Förderer wird stets dankbar begrüßt werden. Er kann und wird den Sturm-Angehörigen stets nur zum Ansporn dienen.

„Durch Luftsport zur fliegenden Nation."

Reichstreffen der Kriegsopfer

Am 1. August 1937 in Berlin. — Sonderzüge aus Westfalen-Süd

NSG. Noch stehen die Frontsoldaten und Kriegsopfer unter dem nachhaltigen und tiefen Eindruck der gewaltigen Kundgebung der NSKOV. in Nürnberg. Aber die Arbeit hat wieder begonnen. In ihrem Mittelpunkt steht das Reichstreffen am 1. August in Berlin. Dieses Treffen soll ein Tag der Kameradschaft werden, das die Frontsoldaten und die Hinterbliebenen der Gefallenen in der großen Gemeinschaft der Nationalsozialistischen Kriegsopferversorgung zusammenführt. Es ist der Wunsch des Reichsleiters der Kriegsopferführers, alle Kameraden mit ihren Angehörigen und die Frauen, Kinder und Eltern der Gefallenen aus allen Gauen einmal in der Reichshauptstadt zu vereinigen. Im Stadion, an der Stätte, wo im vergangenen Jahre die Jugend aller Länder zu sportlichen Wettkampf vereint war, sollen sich in diesem Jahre die Männer treffen, die für diese Jugend einmal das Höchste eingesetzt haben. In einer gewaltigen Großkundgebung im Olympischen Stadion wollen wir Zeugnis ablegen von dem Friedenswillen der deutschen Nation und von unserer wiedergefundenen Frontkameradschaft innerhalb der großen deutschen Volksgemeinschaft. Weiter wollen wir am Nachmittag allen unseren Kameraden und ihren Angehörigen des Olympische Stadion im vollen sportlichen Hochbetrieb zeigen. Auf allen Plätzen des großen Stadions wird internationale Jugend ihre Kräfte im sportlichen Wettkampf messen.

Die Reichsbahn hat der NSKOV. einen Preisnachlaß von 75 Prozent bei Benutzung von Sonderzügen gewährt. Die Verpflegung findet durch den Hilfszug Bayern statt. Für Kameraden, die länger in Berlin bleiben wollen, ist beabsichtigt, Sonderzüge für drei Tage bezw. Gesellschaftsfahrten durchzuführen. Der Sonnabend wird die Kameraden nachmittags im Lustgarten vereinigen und abends zu einem großen Kameradschaftstreffen in der Deutschlandhalle. Am Sonntagvormittag findet die Großkundgebung im Olympischen Stadion statt. Am Nachmittag ab 3 Uhr sportliche Veranstaltungen im Stadion, wie Fußball, Polospiele, Handball, Schwimmen, Leichtathletik, Turnen usw. Für Montag sind dann für die länger in Berlin weilenden Kameraden Ausflüge nach Potsdam und Sanssouci und an die Märkischen Seen vorgesehen. —

Die Gaudienststelle der NSKOV. Westfalen-Süd ruft alle Frontsoldaten, Kriegsopfer und deren Angehörige zur Teilnahme an dieser Fahrt auf. Auskunft über Fahrpreis, Abfahrtszeit usw. erteilen die Kameradschaftsführer der NSKOV.

Die Garde-Kameradschaft Bochum teilt mit, daß zum Gardetreffen in Düsseldorf am 11. 7. (Sonntag) um 6,45 Uhr morgens hin und um 0,55 Uhr abends zurück ein Sonderzug zum Fahrpreise von 1,10 RM für Kameraden und Angehörige fährt und daß Anmeldungen für diese Fahrt umgehend bei dem Kameraden Wirt Bynda, Bahnhofstr., noch erfolgen können.

Kameradschaft ehem. Artilleristen. Der diesmalige Monatsappell der Kameradschaft war eine Fahrt ins Grüne. Etwa 200 Kameraden versammelten sich am Sonntag mit ihren Angehörigen bei Kortländer und fuhren nach Herne zum Kanal. Von da aus ging es mit dem Motorboot weiter nach Henrichenburg, um das Hebewerk zu besichtigen. Gegen Mittag war das Ziel, die Rauschenburg, erreicht. Hier lud eine kräftige Erbsensuppe zur Stärkung ein. Schießen, Kegeln und Spiele wechselten miteinander ab und ließen die Stunden nur zu schnell verfliegen. Froh und munter ging es dann nach Bochum zurück.

Heute Wiederholung

von Aichingers „Kleinod in die Silberfee gefaßt"

Der vierte Tag der Rheinischen Theater-Festwoche brachte als westdeutsche Erstaufführung im Stadttheater Bochum Aichingers „Kleinod in die Silberfee gefaßt". An dem Abend der Premiere der vergangenen Woche waren führende Persönlichkeiten der Partei und des Staates sowie der Wehrmacht und der Verwaltung und fast alle deutschen Theaterleiter anwesend. Die deutsche Presse würdigte in ihren Ausführungen die Leistungen der Bochumer Bühne und stellte einmütig fest, daß man in Bochum durch gepflegtes Zusammenspiel und die Kultur der Darstellung dem Aichingerschen Werk seine höchste Wirkungsmöglichkeit abgewonnen habe.

Die Rolle der Königin Karoline von England spielt Heidi Kuhlmann. Das Schicksal der Königin Karoline von England soll in Aichingers Dramatisierung das Hohe Lied auf die Heimatliebe verkörpern.

„Kleinod in die Silberfee gefaßt" ist die dichterische Umschreibung, die Shakespeare dem Königreich England in seinem „Richard II." verlieh. Der junge Dichter Aichinger sucht dieses Grundgefühl dramatisch und szenisch zu formulieren.

Die heutige Aufführung ist für den freien Verkauf und Vermiete B 29 angesetzt.

Morgen, Mittwoch, 23. Juni, Gastspiel der Kölner Oper „Così fan tutte".

Die NS.-Kulturgemeinde

Für die kulturkundliche Fahrt nach Düsseldorf ist die Anmeldung dringend erforderlich. Die Fahrt findet am Mittwoch, dem 30. Juni, ab 14 Uhr Wilhelmsplatz, statt. Es wird die Ausstellung „Schaffendes Volk" besucht und besonders die Kunstausstellung. Die Gesamtkosten einschl. Autobusfahrt, Eintritt zur Ausstellung und zur Kunstausstellung, betragen 3,90 RM. Der Betrag ist bei der Anmeldung einzuzahlen.

*

Am Mittwoch, dem 23. Juni, bringt unser Theater die reizende Oper von Mozart „Così fan tutte" (So sind die Frauen). In unserer Dienststelle sind ermäßigte Karten zu haben.

*

Es wird an die Einlösung der letzten Rate [illegible] innert

mikrofilm service münster gutt KG essen + köln

Die Frohe Woche

UNTERHALTUNGSBEILAGE DER VOLKSZEITUNG

Treue eines russischen Offiziers

60 Jahre auf die Braut gewartet.

Eine romantische Liebesgeschichte, deren Helden sechzig Jahre auf die Verwirklichung ihrer Träume gewartet haben, wird aus Bukarest berichtet. Vor sechs Jahrzehnten hielt sich ein junger Offizier, der der Garde des Zaren angehörte, in Rumänien auf, um dort Verwandte zu besuchen. Er wurde zu einem Hoffest eingeladen, bei dem er die schöne 21jährige Tochter eines millionenreichen Bojaren kennen lernte. Nikolas Marsatsch und Vera Diacenko verliebten sich bei dieser ersten Begegnung ineinander, und als sie in den folgenden Tagen wieder zusammentrafen, beschlossen sie, sobald wie möglich Hochzeit zu machen. Als aber das Fräulein ihrem Vater von ihrer Liebe sprach, setzte dieser ihrem Wunsche ein unbedingtes Nein entgegen. Es war in der Zeit kurz vor dem Russisch-Türkischen Krieg, und die Zukunft des jungen russischen Offiziers schien daher unsicher zu sein; außerdem brachte der Vater in Erfahrung, daß er von Gläubigern hart bedrängt wurde. Nicht zufrieden, der Tochter jeden Verkehr mit dem Geliebten zu verbieten, setzte der Bojar leicht durch, daß dieser plötzlich nach Hause zurückgerufen wurde. Die Abreise mußte so hals über Kopf erfolgen, daß die beiden jungen Leute nicht einmal einander Lebewohl sagen konnten. Die einzige Erinnerung an das Mädchen, die der Offizier mitnehmen konnte, war ein gesticktes Taschentuch. Marsatsch hatte nur die Hoffnung, daß der kriegerische Konflikt schnell beigelegt werden würde, und er schrieb aus dem Felde täglich an das Mädchen, aber seine Briefe kamen nie in die Hände der Empfängerin.

Als der Krieg zu Ende war, wurde der Offizier, der inzwischen Hauptmann geworden war, zum Gouverneur eines Gebietes im fernen Sibirien ernannt und mußte sofort seinen Posten antreten. Es war eine Art Verbannung, und man nimmt an, daß auch hierin der Einfluß des mächtigen Bojaren wirksam geworden war. Die Hoffnung des Hauptmanns, der sich als verlobt betrachtete, schien der Erfüllung immer ferner zu sein, zumal er nur ein einziges Mal einen zärtlichen Brief von der Geliebten bekam und dann nichts mehr von ihr hörte.

Die Jahre vergingen, und der Weltkrieg brach aus. Der Offizier nahm daran teil, und er überlebte ihn wie auch die folgende russische Revolution, vor der er eines Tages nach Wien flüchten konnte. Er war nun nicht mehr Offizier, sondern lebte, aller Mittel beraubt, in größtem Elend. Nur einige Rubel besaß er noch, die er mit größter Sorgfalt in dem Taschentuch, das die Braut ihm geschenkt hatte, aufbewahrte. Schließlich gelang es ihm unter den größten Mühsalen, nach Monte Carlo zu kommen, wo er sein Glück versuchen wollte. Nach einigen Wechselfällen war die launische Glücksgöttin ihm günstig. Marsatsch gewann im Spiel ein großes Vermögen. Sofort beauftragte er einige Büros, festzustellen, ob in Rumänien eine gewisse Vera Diacenko noch lebte. Es dauerte nur wenige Wochen, bis sie in Kischinew gefunden wurde. Sie weinte vor Freude, als sie erfuhr, daß ihr Nikolas noch am Leben war und nach ihr suchte. Nur noch wenige Tage waren die beiden Verlobten getrennt, dann hatte sich ihr Traum erfüllt, indem sie in der kleinen russisch-orthodoxen Kirche von Kischinew getraut wurden. Der Mann ist jetzt 90, die Frau 81 Jahre alt.

Auf dem Ozean geboren

Wenn Pflegeeltern ein Kind zu lieb gewinnen.

Ein seltsames Kinderschicksal fand in diesen Tagen vor einem Gericht in Belfast in Irland seinen Abschluß. Lilian Anna, ein munteres vierjähriges Mädchen, von ihren Pflegeeltern „Babs" genannt, wurde von diesen nach Strich und Faden verwöhnt. Babs war ihre Nichte. Aber das wußte sie nicht, für sie waren Mr. und Mrs. Ritchie, auf diesen Namen hörten ihre Pflegeeltern, Vater und Mutter. Ihren richtigen Vater hatte sie nie gesehen und ihre richtige Mutter hatte sie vergessen. Babs war im Jahre 1933 mitten auf dem Ozean auf einem Dampfer geboren worden, mit dem ihre Mutter nach ihrer Heimat Irland unterwegs war. Diese, eine Mrs. Walters, war dann bald wieder nach Amerika zurückgekehrt, wo ihr Mann Arbeit und Stellung gefunden hatte. Das Kind aber, dessen Zustand eine Seereise nicht ertrug, wurde zu den Ritchies in Pflege gegeben. Waren die Walters nun Rabeneltern? Nein, keineswegs. Sie sehnten sich sehr nach ihrem kleinen Mädchen in Irland, und als sie sich einigermaßen hochgearbeitet hatten, verlangten sie Babs von den Ritchies zurück. Die reagierten aber auf kein Schreiben. Ihnen schien es unmöglich, sich von der Kleinen zu trennen. Walters schrieben, baten, drohten, man solle ihnen das Kind schicken. Die Ritchies hielten Babs zurück. Da fuhr Mr. Walter selber über den großen Teich und nach Irland. Nun versuchten Ritchies gar, die Kleine zu verstecken. Walter blieb nichts anderes übrig, als die Hilfe der Polizei in Anspruch zu nehmen. Ritchie kam in Haft und so geschah es, daß Babs in einem Gerichtssaal ihren wirklichen Papa zum erstenmal im Leben sah. Ritchie wurde sofort entlastet und Babs unter einem allgemeinen Tränenstrom ihrem Vater übergeben. Worauf die Walters und die Ritchies sich sofort wieder versöhnten. Vielleicht darf Babs, wenn sie erst größer ist, dann auch aus Amerika zu Besuch kommen zu ihren Pflegeeltern, die sie so lieb gewonnen haben wie nur Eltern ein Kind lieb haben können.

Noch ein Halsband der Marie-Antoinette

In Paris wird am 1. Jul ein Diamant-Halsband, das nach den beigegebenen dokumentarischen Belegen einst der Königin Marie-Antoinette gehörte, zur Versteigerung gelangen. Der Verkaufsauftrag ist von der Erzherzogin Blanca von Oesterreich und ihrer Schwester, der Fürstin Beatriz von Maistno, die das Halsband gemeinsam geerbt haben, erteilt worden. Die Halskette besteht aus 29 Brillanten und sie trägt 13 Anhänger.

Rätsel um Meeresbewohner

Eine Million Nachkommen im Jahr!

Der Fisch mit der Leuchtlaterne – Bei Gefahr unsichtbar

Von Hans Bohmhardt.

(Nachdruck verboten)

Immer mehr wird der Fisch ein Volksnahrungsmittel allerersten Art. Ist es ein Wunder, wenn man da beginnt, sich nicht nur mit dem toten Fisch, der uns munden soll, sondern auch mit dem Leben der Fische mehr, als es sonst der Fall war, zu beschäftigen?

Jeder kauft einmal eine Flunder oder eine Scholle: Habt ihr schon bemerkt, daß ein Auge auf der Oberfläche des Fisches liegt? Aber bei der Geburt der Flunder oder der Scholle liegen beide Augen „normal" auf beiden Kopfseiten. Das eine Auge „wandert" also — ist das nicht wunderbar?

Ein kleines Fischchen, die „Garnele" schwimmt aufrecht. Der „Sonnenfisch" hat, wenn er geboren wird, Stecknadelknopfgröße und — wiegt, wenn er ausgewachsen ist, 20 Zentner!

Der weibliche Lachs bringt ca. 30 000 Eier im Jahre „zur Welt" und die beliebte Auster hat manchmal innerhalb eines Jahres sage und schreibe eine Million Nachkommen!

Es gibt in der Bucht von Sansibar die sogenannten „Schmetterlingsfische". Jeder Schmetterlingsfisch hat in seinem Schwanzende eine Zeichnung, die merkwürdigerweise arabischen Schriftzeichen täuschend ähnlich sieht. Die Schriftzeichen werden gedeutet: auf der einen Seite ergeben sie die Worte „Lailala Illalah", d. h. „es gibt keinen anderen Gott als Allah", und auf der anderen Seite „Shani Allah", d. h. „Warnung vor Allah". Natürlich hat eine wilde Sammelwut auf solche Fische eingesetzt. Exemplare von Schmetterlingsfischen, auf denen die obengenannten „Runen" besonders gut erkennbar sind, werden hoch bezahlt.

Daß Forellen und Hechte, die durch Bisse in den Angelhaken sich die Mäuler buchstäblich zerfetzen, trotzdem weiter leben, ist bekannt. Jeder Angler wird das bestätigen, daß diese Fische mit zerschundener Schnauze, ins Wasser zurückgeworfen, getrost weiter leben.

Wenn ein Grönlandhai dabei ist, die Leiche eines Wals aufzureißen und während dieser lieblichen Tätigkeit selbst gefangen wird, läßt er, so berichten Grönlandfischer übereinstimmend, nicht von seinem Fraß ab und selbst dann nicht, wenn er wiederholt in den Kopf gestochen wird! —

Wir sprachen oben schon vom Gewicht eines Fisches, des Sonnenfisches. Größe und Gewicht gehen innerhalb der Fischwelt tatsächlich in die Extreme! Es gibt Walfische, die bei einer Länge von 30 Metern ca. 150 000 Kilo wiegen (!) und ihre Fischgenossen, die Klasse der Gobu (deren Heimat die Philippinen sind) wiegen einige Gramm, denn ihre Größe beträgt durchschnittlich einen Zentimeter!

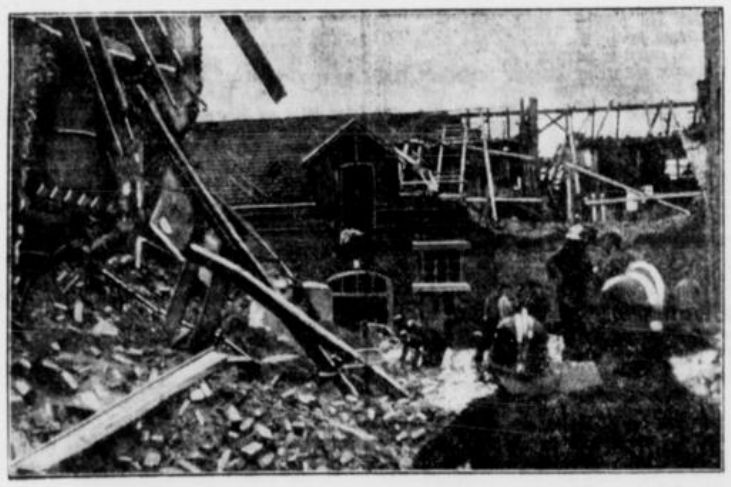
Das Lebensalter? Ein Hecht soll, falls er nicht gefangen wird, ein Alter von ca. 200 Jahren erreichen.

Wie ein Märchen geradezu klingt die Kunde vom „Fischerfisch". Er hat eine Art Angel in Gestalt eines Auswuchses aus dem Maul, der mit einem Leuchtkörper und mit einem Widerhaken versehen ist. Diese Angel dient ihm zum Lebensunterhalt, er kann sie herumwerfen, wie er's braucht, kann das Licht „ein- und ausschalten", wie es die Situation erfordert, kurz, er lockt seine Beute heran, ganz nach der Art moderner menschlicher Technik. Ist das nicht wirklich wunderbar?

Der Tintenfisch spritzt, wenn er verfolgt wird und sich in Gefahr sieht, eine Flüssigkeit aus, die das Wasser dunkel und undurchsichtig färbt. Der „Grenadier", ein anderer Seefisch, kann aus seiner Schwanzflosse einen Lichtstrahl geben, der seine Verfolger blendet und irre führt, und ein anderer Fisch hat die Fähigkeit sich, wenn er sich verfolgt sieht, einfach ganz aufrecht mit dem Kopf nach unten ins Wasser zu stellen und gleicht dann mit seiner grünen Farbe dem Seegras — er ist unkenntlich seinen Feinden!

Vorstehende Feststellungen sind eindeutig belegte Tatsachen. Ist die Fischwelt nicht wirklich reich an Wundern? Gibt es um die Fische herum nicht tatsächlich Rätsel um Rätsel?

Die Explosion in der Brauerei in Duisburg



Die Aufnahme zeigt die Zerstörungen an den Baulichkeiten der Ammoniakfabrik der König-Brauerei A.-G. in Duisburg-Beeck, in der sich am Freitag im Kesselhaus eine Explosion ereignete. (Scherl-Bilderdienst-M.)

Schauspielerhochzeit in Amerika



In Hollywood fand die Hochzeit des bekannten Filmstars Jeanette MacDonald mit dem Schauspieler Gene Raymond statt. Die Polizei hatte große Mühe, die Tausende von Schaulustigen vor der Kirche zurückzuhalten. (Associated-Preß-M.)

Allzuwenig bekleidet vor dem Richter

Nicht nur Deutschland litt kürzlich unter einer großen Hitzewelle, fast das ganze Mitteleuropa hat davon sein redliches Teil zu spüren bekommen. In jenen heißen Tagen erschien vor einem Wiener Gericht ein männliches Individuum, das außer mit einer kurzen Hose, Schuhen und einem Leibchen gewissermaßen nur mit — Tätowierungen „bekleidet" war. Der Richter machte dem Manne natürlich einige energische Ausführungen über die Würde des Gerichts und drohte mit sofortiger Inhaftnahme. Der also — und mit Recht — Angedonnerte sah den Richter treuherzig an: „Ach, bei der Hitze, Herr Richter —". Es klang wie ein Seufzer der Verzweiflung. Worauf sich der Richter jammernd die Stirn wischte. „Alsdann, für diesmal mag's noch durchgehen, aber das nächste Mal erscheinen Sie in angemessener Kleidung, sonst — —!"

Schweden – ein Land der Blumen?

(Nachdruck verboten)

Es ist eine bekannte Tatsache, daß der Mensch immer gerade das am meisten begehrt, was er sich am schwersten beschaffen kann. Kommt man nach dem Süden Europas, der von Blumen und Farben überquillt, wird man finden, daß die Bewohner dieser Länder gar nicht so viel für diesen Reichtum an Blüten und Duft übrig haben. Je weiter man aber nach Norden kommt, desto begehrter wird jede Blume, mag sie auch noch so klein sein, desto mehr wird sie geachtet und gepflegt, desto größere Blumenfreunde werden die Menschen. Der beste Beweis dafür ist Schweden.

Ich erinnere mich noch, wie ich nach stürmischer Nachtfahrt über die Ostsee und nach fröhlich empfundener Landung in Trälleborg den ersten Blick aus meinem Schlafwagenfenster auf schwedische Landschaft tun durfte. Flach und weit ist das Land an der Südspitze Schwedens, schwer und fruchtbar ist der Boden dieser Provinz Schonen, der reichsten Schwedens. Es war ein grauer, stürmischer Regentag, die Wolken legten niedrig über die Ebene und die wenigen Bäume an den Chausseen wurden arg vom Winde zerzaust. Und mitten in dem grauen, regennassen Bild der Landschaft fiel mir eines auf: Hinter den Fenstern der sauberen Bauernhäuser Blumen, nichts als Blumen, Haus für Haus, Dorf für Dorf. Damals konnte ich die Freude des schwedischen Menschen an den Blumen noch nicht ganz verstehen, ich stellte sie nur fest und konnte mich darüber freuen.

In Mölbo, einer zauberen Kleinstadt an der Strecke Malmö—Stockholm, hatte ich den ersten längeren Aufenthalt. Ich mußte umsteigen, und der Anschlußzug kam wohl erst eine Stunde später. Diese Stunde benutzte ich zu einem Bummel durch das Städtchen und wieder fiel mir auf: Hinter jedem Fenster Blumen. Die Häuser waren jetzt nicht mehr aus Stein, wie drunten in der Flachlandprovinz Schonen, hier im lieblichen schwedischen Mittelgebirge hatte schon ganz das rotbraune Holzhaus mit den weißen Fensterrahmen die Herrschaft an sich gerissen. Und wie freundlich sahen diese Häuschen aus mit den Blumen, denen man anmerkte, daß ihnen die ganze Liebe ihrer Besitzer galt!

Diese Blumen hinter den Fenstern und die Blumen in den blitzsauberen Vorgärten mit genau gezirkelten gelben Kieswegen sollten mich nicht verlassen auf meiner ganzen Reise durch Schweden. Sie haben mich begleitet in das liebliche Värmland, in die Wahlheimat der Selma Lagerlöf, ich habe sie vom Schärendampfer aus gesehen, der durch den Stockholmer „Schärengarten" schaukelte, sie sind mir treu geblieben in Dalarne, dem klassischen Land der Mittsommerfeste und der altschwedischen Trachten, ich durfte mich an ihnen erfreuen in dem romantischen Jämtland mit seinen wilden Wasserfällen und dunklen Tannenwäldern, durch ganz Nordland hindurch haben sie mich begleitet und selbst in den unwirtlichen Lappmarken haben sie mich nicht verlassen. Und das will viel heißen, denn wer das schwedische Lappland kennt, weiß, daß es eine der rauhesten und am schwersten zugänglichsten Gegenden Europas ist.

Nördlich von Kiruna, der großen Erzstadt, die schon jenseits des Polarkreises liegt, findet man keine Siedlung, findet man keine Chausseen mehr, und die Gleise der Riksgränsenbahn sind das einzige Zeichen dafür, daß menschliche Zivilisation auch dieses Land sich unterworfen hat. Außer einigen Touristenstationen, die im Sommer den schwedischen Alpinisten Unterkunft bieten, sind die Ausweichstationen der Eisenbahn die einzigen menschlichen Siedlungen, die man in diesem weiten, noch fast unerschlossenen Lande findet. Die Eisenbahner, die hier stationiert sind, stehen in einem ewigen Kampf mit der Dunkelheit und Kälte des Winters, mit den Stürmen, die vom Nordkap herwehen, und mit der Mückenplage des kurzen Lappensommers. Flache Granitsäue aus Urgestein oder weite Sumpfniederungen bilden die ernste und eintönige Umgebung ihrer kleinen Behausungen.

Aber siehe da, hinter den Gardinen der Stationsgebäude leuchten bunt die Köpfe der Blumen, und auf den schmalen Bahnsteigen, die eigentlich nur dazu dienen, daß der Beamte selbst auf und ab patrouilliert, sind winzige Gärtchen angelegt, in denen wieder ein paar Blumen einen schweren Kampf mit dem Klima Lapplands führen. Es ist rührend, diese Liebe der Menschen zu ihren Blumen zu sehen, sie sind ihnen wie Kameraden, sind wie Lebewesen, und wenn eine Blume hier oben dahinwelkt, hier, wo nicht ein Blumengeschäft in der welkt, hier, wo nicht ein Blumengeschäft in der als ob ein guter Kamerad stirbt. Hier im äußersten Norden habe ich erst ganz die Liebe des Schweden zu seinen Blumen verstehen gelernt. Lang und dunkel ist der Winter und kurz und heftig der Sommer, da will man sich auch in jene Tage, in denen die Sonne nicht hoch am Horizont steht, in denen es trübe und unwirtlich ist, ein wenig Sonnenschein hineinretten, und wenn es auch nur solcher ist, der im Grün der Zimmerpflanzen und in den Farben der Zimmerblumen festgehalten wurde.

H. Petersen.

Lore kommt für alles auf

ROMAN VON AXEL RUDOLPH — NACHDRUCK VERBOTEN

(5. Fortsetzung.)

Aber natürlich — woher soll sie das haben. Ihre Mutter war ja Gemüsehändlerin und ihr Vater — wenn er überhaupt ihr Vater war — soll Zirkusreiter gewesen sein. Und da wagt dieses Geschöpf es, in Gegenwart des Herrn Imperiali derartig ausfallend zu werden, benimmt sich überhaupt, als ob sie der Mittelpunkt der Gesellschaft sei! Und mein Herr Gemahl sitzt dabei, stumm wie ein Stockfisch, und findet kein Wort der Entschuldigung, keine Zurechtweisung! Natürlich! Du bist ja verliebt in diese Lore! Sei still! (Albrecht Erlenkamp hat kein Wort gesagt.) Ihr seid ja alle total vernarrt in dieses Ding! Weil ihr bodenlos dumm seid! Weil ihr gar nicht merkt, wie sie es darauf anlegt, euch den Kopf zu verdrehen. Oder vielleicht gerade deshalb. Männern, die kein Selbstbewußtsein haben, gefallen ja immer die Frauen, die ihnen nachlaufen. Du ganz besonders! Du fällst in Begeisterung, wenn Lore Glant dich mit ihren Kuhaugen anschmachtet. Meinst du, ich hätte das nicht gemerkt? Schäm dich, Albrecht! Ein Mann wie du, Künstler, Kavalier, Weltmann — und fällt auf dieses kokette Mädel herein, das nichts ist, nichts kann, nichts hat als ihren losen, platten Mund!"

„Nun bin ich gespannt, wer zuerst eine Pause einlegen muß, Auguste oder das Meer", denkt Erlenkamp mit friedlich geschlossenen Augen. Aber seine Ehehälfte redet ununterbrochen weiter, ohne sich um die Gesetze der Logik zu kümmern.

„Warum hast du keinen Ton gesprochen gestern abend? Ich will es dir sagen in aller Ruhe und Freundschaft, Albrecht. Weil du ein Weichling bist, ein stumpfer, gleichgültiger Mensch. Ich glaube, du würdest nicht einmal den Mund aufmachen, wenn ich, deine Frau, in deiner Gegenwart beleidigt würde. Jawohl, ich! Ich habe mich für dich aufgeopfert. Ich habe deinetwegen drei glänzende Partien ausgeschlagen. Der Bankier Hagemann lag mir zu Füßen. Ich hätte den Herrn von Egloffstein heiraten können. Statt dessen nahm ich dich, weil ich dich liebte. Weil ich dich heute noch liebe, obwohl du meiner nicht würdig bist. Und was hab' ich davon gehabt? Du verdienst gerade so viel, daß wir uns durchschlagen können. Ich muß mich mit einer Vierzimmerwohnung begnügen, während andere Künstlerfrauen eine Villa am Wannsee haben! Ein saures Gesicht schneidest du, wenn ich dir die notwendigen Schneiderrechnungen vorlegen muß. Warum kannst du dich nicht aufrappeln! Du bist ein größerer Künstler als Silvester Begas. Wenn du den Mumm hättest, könntest du längst deine eigene Kapelle haben oder Staatsmusikdirektor sein. Aber dir ist alles gleich. Du läßt deine Frau lieber verkommen. Sieh dir den Herrn Imperiali an! Ein ganz anderer Mann, mein Lieber! Einer, vor dem man den Hut ziehen muß. Ich habe mit Herrn Mallik darüber gesprochen, aber du hast natürlich nicht zugehört. Herr Imperiali hat im Monat mehr an Zinsen zu verzehren, als du in zehn Jahren verdienst. Er hat ausgedehnte Besitzungen in Peru, ein Schloß in Limburg (sie sagt wahrhaftig Limburg statt Lima), Dienerschaft — und wie die Hotelangestellten vor ihm springen! Vor dir springt keine Katze. Du bist der Klavierspieler Erlenkamp von der Kapelle Begas — weiter nichts. Dein Ehrgeiz geht nicht weiter, als der Lore Glant, dieser dummen Pute, freundliche Worte zu sagen und dich von ihr nasführen zu lassen. Die Spinnerin, die feine! Wie sie sich gestern an Herrn Imperiali heranmachte! Wie sie kokettierte! Als ob so ein Gentleman sie auch nur . . . Dacht' ich mir's doch!" Auguste Erlenkamp setzt sich stramm aufrecht und blitzt über den Strand hinweg. „Sie ist schon wieder auf dem Kriegspfad! Da hat sie richtig Herrn Imperiali abgelauert und geschnappt. Schamlos, wie sie sich da vor ihm aufbaut in ihrem Badedreß vom vorigen Jahr! Und der arme Herr Imperiali — natürlich ist er viel zu höflich und zartfühlend, um sie stehen zu lassen. Er geht mit ihr — wahrhaftig! Albrecht, wir müssen dem Herrn zu Hilfe kommen! Es ist einfach unmöglich, ihn in dieser Gesellschaft allein zu lassen!"

Auguste Stimme ist so laut geworden, daß das Meer sich geschlagen geben muß. Erlenkamp kann nicht mehr umhin, sie zu hören.

„Lore Glant ist alt genug, um allein mit dem Mann fertig zu werden", sagt er ruhig und dreht sich auf die andere Seite.

*

„Palmen und schwüle Tropennächte mögen ganz schön sein, aber so 'ne frische Nordseebrise zieh' ich vor", sagt Lore, ihren flatternden Bademantel fester um sich ziehend, während sie mit Senor Imperiali ein Stück den Strand hinunterspaziert. „Geben Sie nicht ins Wasser, Herr Imperiali?"

„Sie werden mich noch dazu bringen, ins Wasser zu gehen", seufzt der Peruaner mit einem feurigen Blick. „Ihretwegen!"

„Fein. Dann vermachen Sie mir Ihre Millionen!"

„Die liegen Ihnen auch ohne das zu Füßen, schöne Blonde!"

„Kühle Blonde, heißt es bei uns in Berlin", verbessert Lore vergnügt. „Im Ernst, Herr Imperiali, das Tönchen ist doch nichts für einen Mann wie Sie!"

„Oh, bitte — ich spreche im Ernst. Können Sie sich wirklich nicht entschließen, nach Lima zu kommen?"

Lore sieht ihn überrascht an. „Wieso? War das denn Ihr Ernst gestern? Ich dachte, Sie haben nur so was dahingeredet, wie man so ein bißchen phantasiert in heiterer Weinlaune."

„Mein heiliger Ernst", beteuert Imperiali. „Ich wäre der glücklichste Mensch auf der Welt."

Zum ersten Male findet Lore nicht gleich eine passende Antwort. Ein Fremder, der sie kaum gesehen hat, ein Millionär, ein Mann, der ungeheure Reichtümer in einem fernen exotischen Lande hat, will sie, die arme Lore Glant, mit hinübernehmen? Das ist doch wieder Kino! — denkt sie und hat plötzlich eine Heidenangst, daß Senor Imperiali hier mitten unter den Menschen vor ihr auf die Knie fallen und ihr einen Heiratsantrag machen wird. Ob er's nun ernst meint oder nicht, diese Exoten sind unberechenbar. Bloß keine solche Szene hier, wo so viele Menschen sind. Mal schnell ein bißchen abseits gehen, wo man freier sprechen kann. Da wird sie ihm schon Bescheid sagen, wenn er wirklich . . .

„Ich werde nie meine „Jungs" verlassen", sagt Lore und beschleunigt ihre Schritte so, daß Imperiali kaum folgen kann. „Kommen Sie, wir laufen ein bißchen über die Dünen. Da verweht der Wind rasch die dummen Gedanken."

*

„Hast du das gesehen, Begas? Der edle Herr aus Peru entführt unsere Lore!" Hans Böge springt aufgeregt Silvester an, dem es eben gelungen ist, sich aus dem Kreise seiner Musikerehrerinnen loszureißen. „Da wandern die beiden Seite an Seite in die stille Einsamkeit der Dünen!"

„In die Dünen? Ist nicht!" sagt Silvester entrüstet, dem ausgestreckten Finger Böges folgend. „Los, Hans! Da müssen wir nach!"

Die beiden machen lange Schritte und sehen plötzlich Beppo von Bellinger vor sich, der den gleichen Weg wandelt.

„Da schlängelt sich einer an unsere Lore ran", erklärt er wütend, als die beiden ihn erreicht haben. „Ich will mal ein wenig nach dem Rechten sehen."

„Wir auch!"

Unterwegs gabeln sie noch Urban Kellner auf, der mit gesenktem, planeschwerem Haupt aus den Dünen zurückkehrt.

Senor Imperiali, auf dem Kamm einer windumwehten Düne neben Lore im dürftigen Grase liegend, ist eben dabei, eine verlockende peruanische Farbenorgie vor ihr auszubreiten, als Lore plötzlich die halbe Kapelle Begas den Hang heraufstapfen sieht und befreit auflacht.

„Da kommen die Jungs!"

„Gott grüße dich. Kein anderer Gruß paßt so zu aller Zeit", zitiert Hans Böge kurzatmig vom raschen Gang. „Dürfen wir mithalten, Lore?"

Sie wandelt ihren heiteren Gesichtsausdruck rasch in einen mißbilligenden Blick. „Du wirst andere Verpflichtungen haben, Hans Böge. Laß dich nicht abhalten. Und Beppo wird die Freundlichkeit haben, Herrn Imperiali zurückzubegleiten. Es zieht ihm hier oben zu sehr. Ich bin ganz zufrieden, wenn Silvester hierbleibt und mir ein bißchen Gesellschaft leistet."

*

„Gut, daß ihr uns aufgestöbert habt", sagt Lore mit einem tiefen Atemzug, als die anderen fort sind und Silvester Begas sich an Imperialis Stelle neben ihr in den Sand gestreckt hat. „Der Senor fing wirklich an, mir ein bißchen unheimlich zu werden. Stell dir mal vor, er wollte mich allen Ernstes mit nach Peru nehmen!"

Silvester Begas lacht nicht. Seine Augen gleiten heimlich liebkosend über den blonden Scheitel des Mädchens. „Ist nicht so verwunderlich, Lore. Es gibt wohl genug Leute, die dich gern bis ans Ende der Welt mitnehmen würden."

„Kleiner Schmeichler!"

Lore will Silvester einen neckischen Blick zuwerfen, aber das Lächeln in ihren Augen wird zu einem leisen, ungläubigen Erschrecken, als ihre Blicke sich finden. Silvester Begas hat sich auf einen Arm gestützt und sieht sie an mit einem Blick, der grundlos ist wie das Meer da drüben. Eine lange, lange Zeit ist nichts zwischen den beiden Menschen als das Schweigen, das mehr sagt, denn hundert laut gesprochene Worte. Lore fühlt ihr Herz schmerzhaft laut pochen. Sie schließt die Augen, wie geblendet von der Sonne, aber die Sonne dringt dennoch hindurch. Wie ein roter Schein liegt es vor ihren herabgesenkten Lidern, brennende, uneingestandene Wünsche, plötzlich aus dunklen Tiefen aufgeweckt, funkentanzend, strahlensprühend. Silvester Begas! Ist das möglich, daß er, der Vielumschwärmte — er, dessen Gestalt so oft durch ihre törichten Mädchenträume geschritten ist, sie liebt? Oder ist es nur eine Sommerlaune? Nein, Silvester Begas ist kein flatternder Falter, wie Hans Böge. Ein Mann von ganz anderer Art. Wie viele Herzen sind ihm schon zugeflogen, wenn seine Geige erklang! Wie viele zarte werbende Briefe und Gedichte sind ihm schon zugeflattert! Silvester Begas ist unberührt durch die Welt geschritten, gleichgültig, sicher, immer ruhig und freundlich zu allen. Nie hat Lore Glant diesen Blick an ihm gesehen, mit dem er sie jetzt . . . Nur nicht hinschauen! Nur nicht diesen Blick fühlen. Ganz fest die Augen schließen und träumen . . . träumen. Silvester Begas liebt sie. Ist das nicht das Glück, das ganz große, heimlich ersehnte Glück? Und hat sie kein Recht, es an sich zu reißen, festzuhalten, weil . . . weil gewisse Umstände . . . ?

„Lore", sagt Silvester leise. Seine kühl-ruhig-sichere Stimme hat einen heiseren Klang.

Wie fern ist alles andere. Der menschengefüllte Strand mit seinem lauten Treiben, seinen flatternden Fähnchen scheint versunken. Nur das Meer ist da, das Meer, das donnernd seine ewigen Rätsel herwirft.

„Lore", sagt Silvester noch einmal, „ich mute dir nichts Unrechtes zu. Ich werde mich scheiden lassen, sobald es möglich ist."

Wenn jetzt ein Sturmwind käme! Dahinbrauste über die Dünen, urgewaltig, niederreißend und aufwirbelnd! Wenn das Meer da drüben sich aufbäumte und tosend seine Wellen über sie dahingösse, daß man im Aufruhr der Elemente versinkend die Welt vergessen, mit einem Jubelschrei, der zugleich Todesschrei wäre, sich in seine Arme werfen könnte! Aber das Meer rauscht gleichmäßig und ruhig seinen Ewigkeitssang. Die Sonne leuchtet erbarmungslos hell und klar. Die Welt ist da mit ihren bunten Farben, ihren Forderungen und Gesetzen, die Welt, von der sie jeder ein untrennbares Stückchen sind: sie, Lore Glant, Silvester Begas und auch die kleine, zierliche Frau Marianne Begas, die still daheim in Berlin ihr Haus hütet.

„Sie war immer lieb und gut zu mir", sagt Lore leise, aus tiefen Gedanken heraus. „Sie ist überhaupt eine fabelhafte Frau. Ich begreife nicht, was du an ihr auszusetzen hast, Silvester!"

„Gar nichts. Aber seitdem du . . ."

Jetzt kann sie ihn ansehen, ruhig, ohne Unwillen und auch ohne Begehrlichkeit. „Du kannst stolz sein auf deine Frau, Silvester! Sie weiß, wie du umschwärmt wirst, wie dir die Frauen nachlaufen, wo immer du hinkommst, und trotzdem läßt sie dich ziehen. Es gibt wenig Frauen, die das können!"

„Eifersucht ist letzten Endes ein Liebesbeweis."

„Nicht immer. Bei Frauen wie Auguste Erlenkamp magst du recht haben. Deine Frau ist zu klug, um so zu denken. Sie vertraut dir, Silvester, und so ein Vertrauen verpflichtet."

„Ich will es auch nicht mißbrauchen, Lore. Ich werde Marianne offen sagen, daß ich dich liebe."

Wieder schließt Lore einen Augenblick die Augen. Wie süß ist das, so einem Wort nachzulauschen. Aber weiter — nein, weiter keinen Schritt. Sekundenlang hat Lore das Gefühl, als wandle sie über einen schwindelschmalen Grat dahin. Abgründe klaffen rechts und links, dunkelrote Abgründe, aus denen leise Harfenstimmen klingen und locken. Dann fühlt sie plötzlich wieder festen Boden unter den Füßen, ein breiter, gerader Weg, auf dem die alte Lore wieder sicher dahinschreitet.

„Muß das schön sein", lächelt sie und ist wieder ganz die alte, immer ein wenig spottsüchtige, mundfertige Lore. „Aber wir wollen uns doch nicht selber betrügen, Silvester. Deine Frau paßt viel besser zu dir als ich. Du weißt doch, ich verstehe nichts von Musik. Ich höre wohl, daß du schön spielst und daß man wundervoll dazu tanzen kann, aber von deiner Kunst verstehe ich nichts. Deine Frau aber ist selbst Künstlerin, kann mit dir darüber sprechen, teilnehmen an deinem Schaffen."

„Macht das denn das Lebensglück aus, Lore?"

„Das ganze nicht, aber ein gut Teil davon. Außerdem muß man sich natürlich liebhaben. Ihr habt euch doch lieb. Deine Frau gibt täglich, stündlich Proben davon und du — weißt du noch, Silvester, wie glücklich du vor zwei Jahren warst, als Marianne mit uns zusammen in Norderney war? Ist das denn auf einmal anders geworden?"

„Nein", stöhnt Silvester, sich verzweifelt durch die Haare fahrend. „Aber du . . ."

Opfer, sondern die Wahrheit.

(Fortsetzung folgt.)

SCHWER WAR DER WEG

Originalroman von Hermann Weick

Nachdruck verboten

(26. Fortsetzung.)

Mit übermenschlicher Kraft rang Arthur Hollenkamp den schweren Anfall nieder. Das wilde Hämmern seines Herzens ließ nach, das bange, beengende Gefühl in ihm milderte sich.

Mühsam richtete er sich auf. Seine Beine zitterten noch etwas, aber der Wille straffte den Körper, daß er gehorchte.

Das hat man von diesen Aufregungen! . . . dachte er grimmig . . . Krank könnte man werden vor Aerger . . . aber ich bin noch auf dem Posten! . . . der Junge soll sehen, wer von uns beiden der Stärkere ist!

Ein Gedanke durchzuckte ihn.

Er hob den Kopf und sah starr zum Fenster hinaus. Seine Augen schlossen sich halb. Es war jetzt etwas Bösartiges, Hinterhältiges in seinem Blick.

Daß ihm diese Idee nicht sogleich gekommen war! . . . Natürlich! So mußte man zu Werke gehen! . . . Das führte schneller zum Ziel und war einfacher als das Herumstreiten mit dem Sohne! . . .

Gierig vergrub er sich in den Gedanken. In sein müdes, von krankhafter Blässe bedecktes Gesicht kam ein Zug grausamer Entschlossenheit.

In den nächsten Tagen schon würde er zu Werke gehen. Eile tat not, sonst sprang Evi Graevenitz schließlich doch noch ab; und das durfte nicht geschehen!

Die Sache war ja kinderleicht! Das Mittel, mit dem er arbeitete, würde feine Wirkung nicht verfehlen!

Er lächelte geringschätzig. Mit Geld war alles zu erreichen. Es würde auch bei Fräulein Christa Rojahn, diesem „wertvollen Menschen", seine Macht erweisen!

*

Ueber Nacht war der Herbst gekommen. Der Sturm pfiff über die Häuser hinweg; es regnete in Strömen.

Christa Rojahn ging, den Kragen ihres Regenmantels hochgeschlagen, die Mütze tief ins Gesicht gezogen, heimwärts. Was scherte sie der Regen! . . . In ihr war Sonnenschein, das Glück leuchtete auf ihren Wegen.

Die Briefe, die sie täglich von Peter empfing, bereiteten ihr namenlose Freude und Seligkeit. Zeugte nicht jedes Wort, das Peter ihr schrieb, von seiner großen Liebe zu ihr? . . . Sprach nicht aus jeder Zeile seine Sehnsucht, sein heißes Verlangen, sie wiederzusehen? . . .

Nun würde er bald kommen! Christa konnte es kaum mehr erwarten, bis er bei ihr sein würde. War nicht eine Ewigkeit schon verstrichen, seitdem sie sich zum letzten Male gesehen hatten? . . . Damals in Norderney . . . Jahre schienen inzwischen dahin gegangen zu sein . . .

Nun aber stand das Glück vor der Türe. In wenigen Tagen würde Peter bei ihr sein. In Gedanken malte Christa es sich immer wieder aus, wie es sein würde beim Wiedersehen. Sie würden nicht sprechen können in der Ergriffenheit des Augenblickes . . . wortlos würden sie einander in die Arme sinken . . . sich in die Augen schauen . . . und sich küssen . . . immer und immer wieder . . .

In diesen träumerischen Gedanken war Christa Rojahn der Heimweg kurz geworden. Leichtfüßig sprang sie die Treppe hinauf.

Im Gang kam ihr die Mutter entgegen.

„Ein Herr Hollenkamp wartet drinnen auf dich!" sagte sie.

Christas Herz begann, wild zu schlagen. Ein glühender Strom jagte über sie hin. War das Glück . . . das heiß ersehnte Glück schon da? . . .

Sie eilte durch den Gang und riß die Tür auf. „Peter!" rief sie jubelnd.

Da stockte ihr Fuß, und ihre Augen wurden starr.

Im Zimmer saß ein fremder Herr. Bei ihrem Erscheinen erhob er sich.

Durch Christa rasten die Gedanken. Wer war dieser Herr mit dem harten, abweisenden Gesicht? . . . Hatte nicht ihre Mutter von einem Herrn Hollenkamp gesprochen? . . . Herr Hollenkamp . . . war er Peters Vater? . . .

Was hatte sein Kommen zu bedeuten? . . .

Ein schweres Bangen kam über Christa Rojahn. Da tönte des Fremden Stimme an ihr Ohr:

„Habe ich die Ehre, Fräulein Christa Rojahn zu sprechen?"

Christa mußte sich gewaltsam zur Ruhe zwingen.

„Ich bin Christa Rojahn", antwortete sie leise. „Darf ich Sie um eine kurze Unterredung bitten?"

Christa nickte.

Ihr war, als werde sie durch die Gegenwart des fremden Herrn, der sie kalt abschätzend betrachtete, hilflos.

Sie sagte matt:

„Nehmen Sie bitte Platz!"

„Danke!" sprach Arthur Hollenkamp und setzte sich wieder. Und dann, ohne weitere Einleitung! „Ich bin Peter Hollenkamps Vater. Ich weiß von Ihren Beziehungen zu meinem Sohn. Darüber möchte ich mit Ihnen reden!"

Der harte Klang seiner Stimme ängstigte Christa. Sie wußte nicht, was sie sagen sollte.

Arthur Hollenkamp schien auch keine Antwort erwartet zu haben; nach kurzer Pause fuhr er fort:

„Es dürfte Ihnen unbekannt sein, daß mein Sohn bereits verlobt ist. Er hatte folglich kein Recht, Ihnen irgendwelche Aussichten zu eröffnen oder Versprechungen für die Zukunft zu machen!"

Christa Rojahn wurde glühend rot. Hollenkamps Worte hatten sie wie Peitschenhiebe getroffen. Sie sah nun klar, daß er als ihr Feind gekommen war.

Widerstand regte sich in ihr. Zurückweisend antwortete sie:

„Ihr Herr Sohn hat mir keine Versprechungen gemacht, Herr Hollenkamp! Ich habe auch keine von ihm verlangt! Im übrigen weiß ich, daß seine Verlobung mit Fräulein Graevenitz gelöst ist!"

Hollenkamps Augen zuckten zornig auf.

„Sie irren, mein Fräulein! Die Verlobung besteht noch, und sie wird auch weiter bestehen! Mein Sohn wird Fräulein Graevenitz heiraten!"

„Er wird sie heiraten? . . ." erwiderte Christa ungläubig und wußte sich Hollenkamps Worte nicht zu deuten.

„Jawohl, Fräulein Rojahn! Mein Sohn wird diese Ehe eingehen, die in seinem Interesse und in dem unserer Firma liegt!"

Christa begriff. Hollenkamps letzte Worte hatten ihr die Augen geöffnet über die wahren Beweggründe seines Kommens. Sie, das arme, mittellose Mädchen, war in seinen Augen nicht die passende Frau für Peter; die Heirat mit Evi Graevenitz, der Millionärin, sollte unter allen Umständen erzwungen werden.

Ueber Christa kam mit einem Male eine stille Heiterkeit. Sie dachte an Peters zärtliche, verheißungsvolle Briefe, und der Gedanke an seine Liebe machte sie stark und zuversichtlich.

Nun fürchtete sie die harten, kalten Augen des alten Mannes nicht mehr. Ueberlegen sah sie ihn an.

„Ich glaube, Peter denkt darüber anders als Sie, Herr Hollenkamp!"

„Sein Sohn wird tun, was ich verlange!" erwiderte Hollenkamp schroff.

„Glauben Sie das wirklich?" fragte Christa lächelnd.

Ihr ruhiges Gebahren, in dem etwas wie leiser Spott war, brachte Hollenkamp vollends in Harnisch.

„Ich bin nicht gekommen, um mit Ihnen darüber zu disputieren!" stieß er erregt hervor. „Das sind Dinge, die nur mich und meine Familie angehen!"

Christa richtete sich auf.

„Dann wäre unsere Unterredung ja zu Ende!" sagte sie, über des Mannes verletzendes Verhalten empört.

Arthur Hollenkamp erhob sich und trat ganz nahe zu Christa hin.

„Nein! Unsere Unterredung ist noch nicht zu Ende, Fräulein Rojahn!" sprach er drohend. Und dann kurz, schneidend: „Sie werden meinen Sohn freigeben!"

Auch Christa war aufgestanden. Furchtlos sah sie in die haßerfüllten Blicke des Mannes.

„Ihr Sohn ist nicht gebunden, Herr Hollenkamp! Ich liebe Ihren Sohn . . . und Peter liebt mich . . . das ist alles, was ich Ihnen zu sagen habe! . . ."

„Es liegt ganz bei Ihnen, eine Aenderung eintreten zu lassen!" fuhr Arthur Hollenkamp kalt, sachlich fort. „Wenn Sie zurücktreten, wird auch mein Sohn sich wieder auf seine Pflichten besinnen!"

Christa wandte sich ab.

„Darauf habe ich Ihnen nichts zu erwidern!" sage sie und wünschte, diese unerquickliche Aussprache käme zum Ende.

Hollenkamp verschränkte die Arme auf dem Rücken. Diese Kleine war zäher, als er gedacht hatte. Sie schien ihrer Sache sehr sicher zu sein. Aber er hatte ein Mittel, das sie schnell gefügig machen würde.

„Mit diesem Herumgerede kommen wir zu nichts!" sprach er kurz. „Ich habe Ihnen ganz konkrete Vorschläge zu machen."

Er warf einen forschenden Blick auf Christa Rojahn, aber in deren Antlitz rührte sich kein Zug.

„Ich sagte Ihnen schon, daß mir an der Ehe meines Sohnes mit Fräulein Graevenitz aus verschiedenen Gründen viel gelegen ist. Ich bin bereit, falls Sie von meinem Sohn ablassen, Sie in ausreichender Weise zu entschädigen."

(Fortsetzung folgt.)

mikrofilm service g. gutt KG münster • essen • köln

Groß-Bochum meldet....

Bochum-Wiemelhausen

Deutscher Liedertag. Zur Werbung für das Deutsche Lied veranstaltet der DSB am kommenden Sonntag auf allen öffentlichen Plätzen ein Singen seiner Vereine. Die Wiemelhauser Gesangvereine werden an folgenden Plätzen singen: MGV Liederfreund-Schneeglöckchen Brenschede bei Seier, MGV Grüne Linde Wiemelhausen bei Hahnefeld, Ecke Borgholz- und Brenschederstraße; MGV Liedertafel Wiemelhausen bei Klenn, Ecke Wiemelhauser- und Berneckerstraße.

Bochum-Weitmar

Der Bürger-Schützen-Verein 1927 e. V. führte Sonntag auf dem Schießstand Voraböhmer (Waldesrud) unter zahlreicher Beteiligung seine Vereinsmeisterschaft durch. Bedingung waren 15 Schuß je 5 liegend, kniend und stehend freihändig mit der Kleinkaliberbüchse auf 50 Meter. Die Vereinsmeisterschaft errang der Kamerad Otto Pilitsch vor der 2. Komp. mit 136 Ringen. Es folgten die Schützen Wilhelm Morbenn (1. Komp.) mit 134 Ringen, Dietrich Spangenberg (1. Komp.) mit 133 Ringen, Hermann Faßmann (1. Komp.) mit 122 Ringen, Albert Jud (1. Komp.) mit 117 Ringen, Fritz Stens 1. Komp.) mit 114 Ringen, Karl Keipelder (2. Komp.) mit 108 Ringen und Hugo Domasla (1. Komp.) mit 106 Ringen. Mit diesen Ergebnissen sicherten sich die genannten Schützen die Teilnahmeberechtigung an den Unterkreismeisterschaften. Aus Anlaß des Opfertages für den Deutschen Sport wurden am gleichen Tage zwei Ehrenscheiben ausgeschossen und der Reinertrag dem Reichsbund für Leibesübungen überreicht. Die Ehrenscheiben errangen die Schützen Walter Henkel (2. Komp.) und Dietrich Spangenberg (1. Komp.) Am Sonnabend fand im Kompagnielokal Ferdinand Fritsch unter Leitung des Pg. Hauptmann Kipper eine Versammlung der 2. Komp. statt. Mit Rücksicht auf das bevorstehende Schützenfest, das am 10., 11. und 12. Juli in größerem Rahmen veranstaltet wird, befaßte sich die Arbeit der Versammlung in der Hauptsache auf die Ausgestaltung und Durchführung dieses Festes. Die Vorarbeiten des Festes sind ziemlich beendet. Sie lassen erkennen, daß der Verein mit neuen Ideen hervortritt, die der Schützensache und ihrer Festgestaltung ein würdiges Gepräge geben werden. Der Vereinsführer Pg. Fritz Friesen wies noch einmal eingehend auf die Bedeutung der deutschen Schützensache hin und forderte die Kameraden auf, wie bisher dem Verein und der guten Sache die Treue zu halten.

Bochum-Riemke

Kleinkaliberschießen im Reichsbahn-Turn- und Sport-Verein. Sonntag wurde die Vereinsmeisterschaft im Kleinkaliberschießen durchgeführt. Bei einer regen Beteiligung wurde in den drei Anschlagarten liegend kniend und stehend-freihändig je 5 Schuß auf die 12er-Ringscheibe geschossen. Folgende Resultate wurden erzielt: Altschützen: Clemens Hülwe 146 Ringe, Heinrich Strüwer 139 Ringe, Josef Hülwe 129 Ringe, Karl Wüstber 116 Ringe. Jungschützen: Heinz Jäger 163 Ringe, Hermann Rimbach 97 Ringe, Werner Jäger 87 Ringe, Willy Heinen 83 Ringe. Vereinsmeister bei den Altschützen wurde Clemens Hülwe, Vereinsmeister bei den Jungschützen wurde Heinz Jäger.

Bochum-Langendreer

Dienstjubiläum. Auf eine 25jährige Tätigkeit bei der Gelsenkirchener Bergwerks-A. G. blicken die Gefolgschaftsmitglieder Hauer Gustav Feist und Pförtner Friedrich Nagert zurück.

Vom Preisausschreiben. Bei dem Preisausschreiben der Knappschafts-Berufsgenossenschaft, Sektion 2, gingen bei der Gruppe Gelsenkirchener Bergwerks-A. G. folgende Gefolgschaftsmitglieder als Preisträger hervor: Bergjungmann W. Reese, Hauer Max Litzmann, Hauer Konrad Göbel, Hauer August Hubert, Maschinensteiger Faust, Steiger K. Stratmann, Hauer Paul Drigalla, Abnehmer Wilh. Kolter, Einfahrer Al. Berghoff, Grubenschlosser H. Salloch, Hauer O. Außerfeld, Stapelhauer A. Hollstein, Hauer Erich Grosch, Steiger J. Pieper. Von seiten der Gesellschaft wurden den 14 Preisträgern zu diesem schönen Erfolg die Glückwünsche übermittelt. (if)

Aus der Artilleriekameradschaft. Im Lokale Wollenweber fand am Sonntag der Kameradschaftsappell der Schwarzkragen statt. Kamerad Middendorff eröffnete die Versammlung. Eingehend besprach man die vom Verbandsführer vorgeschlagene Aenderung der Verbandssterbekasse. Das Sommerfest der Artilleriekameradschaft soll am 4. Juli gefeiert werden. Auch die Angehörigen der Kameraden sind zu diesem Fest herzlich eingeladen. (er)

Durch Kennenlernen zum Verstehen. Einen neuen Weg, den Blick der Gefolgschaft zu vergrößern, sowie das Verständnis der Arbeitskameraden für die Arbeit anderer Berufsgruppen zu wecken, begeht man z. Z. bei der Firma Aug. Reinshagen. Man versucht dort, die wirtschaftskundlichen Fahrten der DAF. im verkleinerten Maße nachzuahmen. Im März dieses Jahres unternahm die Gefolgschaft eine gemeinsame Fahrt zur Maschinenbauschule in Dortmund. Unter der sachkundigen Führung des Maschinenmeisters Pannkoke gewannen alle Teilnehmer einen Einblick in die Versuchs- und Arbeitseinrichtungen der Anstalt. Dieser ersten Fahrt folgte nun vor einigen Tagen durch Vermittlung des Volksbildungswerkes in der DAF. eine Besichtigung des Bergbaumuseums Bochum. Hier wurden die Teilnehmer mit der Arbeit eines anderen Standes, des Bergmannes, bekannt gemacht. Das Volksbildungswerk hatte einen Führer gestellt, der es in fesselnder Art verstand, alle vorhandenen Einrichtungen und Maschinen sowie Anlagen zu erklären. Erstaunt war jeder von der Fülle des Gebotenen und allgemein wurde es bedauert, daß man diese interessante Ausstellung nicht schon längst besucht hatte.

:: **35 Jahre Fahrbeamtenverein Langendreer-Witten.** Im festlich hergerichteten Lindemannschen Saale an der Hauptstraße beging der Reichsbahn-Fahrbeamtenverein die Feier seines 35jährigen Bestehens, der eine Versammlung vorausgegangen war. Der langjährige Vereinsführer Weiland hieß die zahlreichen Mitglieder mit ihren Angehörigen herzlichst willkommen. Anschließend erfolgte die Ehrung der Jubilare, von denen 16 auf eine 35jährige und einer auf eine 25jährige Mitgliedschaft zurückblicken können. Ein reichhaltiges Unterhaltungsprogramm füllte den Rest des Abends aus. (if)

Bochum-Werne

Ein neuer Kompagnieführer. Im Lokale „Zur Deutschen Flotte" hielt die 1. Kompagnie des Schützenvereins Werne am Samstag eine Versammlung ab, in der ein neuer Kompagnieführer gewählt wurde. Unter allgemeiner Zustimmung aller Schützen wurde der bisherige Adjutant des Majors Kessler Fritz Eichler zum Kompagnieführer gewählt. Der neue Kompagnieführer versprach, daß er im Sinne der beiden verstorbenen Hauptleute Backhaus und Höhn, zu deren Ehren sich die Versammelten von ihren Plätzen erhoben, arbeiten werde. Wenn jeder Schütze immer eifrig bei der Sache ist, dann sei ihm um eine gute Zukunft der Werner Schützensache nicht bange. Im Laufe der Versammlung wurden auch verschiedene Beförderungen bekanntgegeben. Ehrenmitglied Schütze Saul wurde zum Unteroffizier und die Unteroffiziere Lenker und Klingemann zu Wachtmeistern befördert. Die erste Kompagnie stellte beim Bataillonsschießen mit Weisner den besten Schützen. Für den Bataillonsfahnenträger Backhaus wurde ein neuer Fahnenträger gewählt. Der Vereinsführer Baumeister beglückwünschte die Kompagnie zu ihrer Wahl.

Gefunden wurden ein Herrenfahrrad und eine Geldbörse mit Inhalt. Eigentümer wollen sich bei der Verwaltungsstelle in Werne, Zimmer 2, melden.

Bochum-Linden-Dahlhausen

Sperrung der Reichsstraße 51 im Zuge der Hattingerstraße. Infolge Bauarbeiten an der Brücke bei Bahnhof Hattingen ist diese Brücke bis auf weiteres für den Fahrzeugverkehr gesperrt. Lediglich der Verkehr der Fußgänger und Radfahrer ist zugelassen. Soweit der Stadtbezirk Bochum von der Umleitung berührt wird, sind vorschriftsmäßige Schilder an den vorgesehenen Stellen deutlich angebracht. Fahrzeuge aus Richtung Bochum benutzen zweckmäßig die Wiemelhauserstraße als Umleitungsstrecke. (Umleitung ab Hattingerstraße über Oskar-Hoffmann-Str., Wiemelhauserstraße, Kemnaderstraße.)

Rettungsschwimmen. Um auch in unserer Gemeinde Gelegenheit zu geben, den Grund- bezw. Leistungsschein der DLRG zu erlangen, findet ab 28. Juni ein Rettungskursus in der Flußbadeanstalt statt. Die Uebungsstunden sind Montags- und Donnerstagsabend von 7.15—8.30 Uhr. Meldungen sind zu richten an den Ortsgruppenleiter der DLRG, Herrn Th. Rölleke, Keilstraße 56, oder an den Bademeister Henn, Flußbadeanstalt.

Vereinsmeisterschaftsschießen im Bürgerschützenverein 03 e. V. Sonntag fand auf dem Vereinsschießstand Wibbecke das Vereinsmeisterschaftsschießen statt. Bei guter Beteiligung wurden gute Leistungen erzielt. Vereinsmeister wurde der Schütze Josef Kammann mit 145 Ringen. Zweiter wurde Hans Keller mit 126 und Dritter Hubert Fritz mit 118 Ringen. Die Beteiligung der Jugendlichen war ebenfalls stark. Die Reihenfolge war hier: 1. Heinz Schneider 118 Ringe, 2. Willi Hobaus 118, 3. Aug. Gründahl 106 Ringe. (b)

Straßenbauarbeiten. Wie wir erfahren ist beabsichtigt, in kürzester Zeit die Kassenbergerstraße einer gründlichen Ausbesserung zu unterziehen. Damit geht ein langgehegter Wunsch der Anwohner dieser Straße in Erfüllung. Das Material ist zum Teil bereits angefahren, so daß die Arbeiten in Kürze beginnen dürften. Neu hergestellt wurde die Straße „Im Wolfsfeld" an den Häusern der Werkswohnungs-AG. (b)

Einführung der Berufsschulpflicht für Mädchen. Alle in Linden-Dahlhausen beschäftigten oder wohnhaften weiblichen Jugendlichen, die Ostern vorigen Jahres aus der Volksschule entlassen worden sind, müssen die Berufsschule besuchen. Zwecks Einschulung müssen sie sich Freitag um 4 Uhr in der Schule an der Amtmann-Falke-Straße melden.

Jubiläumsfeier im SC. Dahlhausen. Im Saalbau Wibbecke fand Samstagabend nach dem Spiel Bentrath — Dahlhausen eine Jubiläumsfeier anläßlich des 30jährigen Bestehens des SC. Dahlhausen statt. Nach Darbietungen des Streichorchesters unter Leitung von Kapellmeister Willi Drescher hieß Vereinsführer Krautscheid die Festgäste herzlich willkommen. Sein besonderer Gruß galt den Vertretern der Partei, dem Vertreter des Reichsbundes, den Vertretern der Vereine und der Gästemannschaft BV. Bentrath. Weiter würdigte er die Verdienste des Vereinsgründers. Als Vertreter des Reichsbundes für Leibesübungen, Fachamt Fußball, sprach dann Kreisführer Mehlis dem SC. Dahlhausen die besten Glückwünsche aus. Er hob die Verdienste hervor, die der Verein sich in den 30 Jahren seines Bestehens um den Sport und damit um die Ertüchtigung der Jugend erworben habe. Ein besonderes Gedenken galt den Gefallenen des Vereins, deren Namen der Redner unter den getragenen Musikklängen des Liedes „Ich hatt' einen Kameraden" verlas. Folgende Sportler des SC. ließen für Deutschland ihr Leben: Fr. Barabas, W. Becker, G. Groth, Fr. Oblwein, H. Hentrich, K. Hitsler, W. Jacobi, Fr. König, K. König, Fr. Kraus, W. Lieber, A. Möller, W. Müller, Fr. Pieper, H. Rademacher, C. Rable, P. Scharpenseel, E. und A. Scharpenseel, J. Schrohn, H. Grambau, J. Schucht, E. Stammen, W. Steinbausen, W. Voßnacke, H. Weitz, W. Wirtz, R. Berster, H. Weber, A. Schulte-Höfgen. Redner wies darauf hin, welche Schwierigkeiten im Sport in der Nachkriegszeit überwunden werden mußten und wie erst der Führer dem Sport eine neue gesunde Basis geschaffen habe. Der Mannschaftsführer der Benrather beglückwünschte anschließend gleichfalls den Jubelverein und überreichte als Angebinde ein Bild des Benrather Schlosses. Vereinsführer Krautscheid gab im Anschluß seiner Freude und seinem Dank Ausdruck für die vielen Glückwünsche. Den Dahlhauser Spielführer Walodka beglückwünschte er hierauf zu seiner Aufstellung in die Gauauswahlelf, die Samstag anläßlich des Gautages gegen Schalke 04 spielt. Die Mitglieder E. Schmidt, Jos. Groth, E. Mensel, Ferd. Kraus, Paul Middelhaufe, E. Middelhaufe und Aug. Poagenpohl wurden für ihre 25jährige Zugehörigkeit zum Verein besonders geehrt. Damit war der offizielle Festteil abgeschlossen. Bei Musik, Gesang und humoristischen Vorträgen von Karl Holtbaus blieben die Festteilnehmer aber noch lange zusammen. b.

Bochum-Stiepel

Ueber Raupenplage wird auch im Stadtteil Stiepel in letzter Zeit häufig geklagt. An manchen Stellen sind Sträucher und Hecken völlig kahl gefressen. Besonders auf die Beerensträucher haben es die gefräßigen Raupen abgesehen.

Aus unserem Verbreitungsgebiet

Witten

Gegenbesuch Wittener Volksgenossen in England. Einen begeisterten Empfang fand eine Gruppe von 50 Volksgenossen aus Witten an der Ruhr, die in diesen Tagen in Brighton (England) eintraf. Es handelt sich um eine Erwiderung eines Besuches englischer Freunde, die im vorigen Jahr Witten besuchten. Unter zahlreicher Beteiligung wurde am Kriegerdenkmal in Brighton ein Kranz mit der Hakenkreuzschleife niedergelegt. Mit dem Besuch, der bis zum 20. Juni dauert, sind Besichtigungen in Brighton, London usw. verbunden. Die deutschen Gäste finden überall eine äußerst freundliche Aufnahme.

Ladendiebin festgenommen. Festgenommen wurde eine Frau, die in einem Geschäft auf der Bahnhofstraße gestohlen hatte.

Gemeine Tat! In der Nacht zum Sonntag wurden an dem Kaufhaus Alsberg & Blank acht Schaufensterscheiben mit einem scharfen Gegenstand wellenförmig eingeritzt. Personen, die verdächtige Wahrnehmungen gemacht haben, werden gebeten, sich bei der Kriminalpolizei zu melden.

Stubenbrand. In der Nacht zum Sonntag entstand in einem Hause auf der Ruhrstraße ein Stubenbrand. Verbrannt ist ein Bett in dem der Zimmerinhaber, der durch den Rauch erwachte, schlief. Es war ihm möglich, das Feuer ohne Hilfe im Keime zu ersticken.

Wem gehört das Schwein? In der Nacht zum Sonntag wurde in der Altestraße ein etwa 130 Pfund schweres Schwein eingefangen, dessen Besitzer bisher nicht ermittelt werden konnte. Das Tier ist bei einem Volksgenossen eingestallt. Der Eigentümer möge sich bei der Kriminalpolizei melden.

Wattenscheid

Er bot Pfeffer zum Kauf an und stahl. In den Nachmittagsstunden des 19. Juni erschien bei einer Familie in der Rudolfstraße ein junger Mann, der Pfeffer zum Kauf anbot. Nachdem er sich entfernt hatte, stellte die Familie fest, daß ein Geldbetrag von 7 RM verschwunden war. Durch die sofort angestellten Ermittlungen konnte der Täter gefaßt werden. Es handelt sich um einen 20 Jahre alten Mann aus Wattenscheid.

Herne

Ein Kind in die Jauchegrube gefallen und ertrunken. Am Sonntag fiel das zweijährige Kind Werner H. in eine Jauchegrube am Landwehrbruch und ertrank. Der Vater hat das Kind aus der Jauchegrube gezogen und im Beisein eines Arztes Wiederbelebungsversuche angestellt, die jedoch ohne Erfolg waren. Dieser traurige Fall sei allen Hausbesitzern eine dringende Mahnung, ihre Jauche- und Abortgruben mit sicherer Abdeckung zu versehen.

Wanne-Eickel

320 Wanne-Eickeler Kinder fuhren Sonntag mit einem NSV-Transport nach Ostpreußen zu einem mehrwöchigen Erholungsaufenthalt. Aufnahmegebiet sind die Kreise Goldap, Königsberg und Insterburg.

Die Ausgabe der Fettverbilligungsscheine, der Bezugsscheine für Konsummargarine (ohne Verbilligung) und der Zusatzscheine erfolgt für die Monate Juli, August, September in der Stadthalle.

Für je 10 Pfennige gewannen am Samstag fünf Wanne-Eickeler Volksgenossen an der Ecke Hindenburg- und Parkstraße zusammen 100 Mark. Das Losverkaufsgeschäft wurde durch diesen Gewinn natürlich stark angekurbelt.

Die Wanne-Eickeler-Straße erhält auf einer Strecke von 200 Metern in Höhe der stillgelegten Schachtanlage „Hannibal" auf der östlichen Seite einen neuen Bürgersteig, der mit Platten abgedeckt und durch eine Sandsteinfassung gegen einen Grünstreifen abgegrenzt wird. Der etwa ein Meter breite Grünstreifen soll noch in diesem Jahre bepflanzt werden.

An der Fahnenweihe des Standortes Bochum der HJ auf dem Hohenstein bei Witten nahmen auch 250 Führer des Wanne-Eickeler Jungvolks und der HJ teil. 25 Fahnen der Wanne-Eickeler Einheiten erhielten durch Gebietsführer Langenke ihre Weihe.

1000 Kinder der Gefolgschaftsangehörigen der Zeche Shamrock 3/4 waren an zwei Nachmittagen der vergangenen Woche Gäste der Zechenverwaltung. Anschließend fanden Werksabende statt, die von den Gefolgschaftsmitgliedern und ihren Angehörigen außerordentlich stark besucht waren.

Bei der letzten Altstoffsammlung brachten die Pimpfe in Wanne-Eickel zusammen 3,5 t Blech, 0,5 t Eisen, 150 Flaschen, 100 kg Lumpen und 5 Ztr. Edelmetalle. Also wieder ein durchaus erfreuliches Ergebnis.

Zu sehr beladen war das Fahrrad, das vorgestern ein Radfahrer durch die Hammerschmidtstraße schob. Er hatte darauf einen Jungen sitzen und vorn auf die Lenkstange noch einen Sack Gras gepackt. Plötzlich verlor er die Gewalt über das Rad; er und der Junge fielen zu Boden und wurden verletzt.

50 Liter Motoröl aus einer Tankstelle gestohlen. In der Nacht zum Freitag vergangener Woche wurde durch Nachschließen der Türen aus einer Tankstelle der Dorstener Straße drei Kanister mit 30 Liter Motoröl, ein Feuerzeug und ein Sparsir-Rabatt-Markenbuch gestohlen. Es handelt sich um zwei weiße Stroukanister mit der Firmenbezeichnung „Bourautsheki Söhne", Creisheim in Württemberg mit je 10 Liter Motoröl, ein grauer Blechkanister mit 10 Liter Shell-Motoröl, ein längliches, gelbes Feuerzeug und Sparsir-Rabattmarkenbuch, ausgestellt von der Firma Nibeling, Wanne-Eickel, Dorstener Straße. Mitteilungen erbittet die Kriminalpolizei, Gelsenkirchener Straße 25.

Gelsenkirchen

Göring als Ehrenpate. Ministerpräsident Generaloberst Göring hat bei dem 11. Kinde, dem Sohne Rudolf der Eheleute Bergmann Hermann Jung in Gelsenkirchen, Klarastraße, die Ehrenpatenschaft übernommen und zugleich seinem Patenkinde eine Ehrengabe übermitteln lassen.

Viel Glück in Gelsenkirchen. Zum zweiten Male in wenigen Tagen wurde in Gelsenkirchen aus den Losköpfen der braunen Glücksmänner der Arbeitsbeschaffungslotterie ein 500-Mark-Gewinn gezogen. Seit Anfang Juni sind allein in Gelsenkirchen rund 4000 Mk. an Gewinnen der Arbeitsbeschaffungslotterie ausgegeben worden, darunter zwei 500-Mark- und mehrere 100-Mark-Gewinne.

Dem Gedenken Ludwig Knickmanns. Am Montag vormittag fand bei strömendem Regen am Grabe des Ruhrkämpfers Ludwig Knickmann auf dem Buerschen Ehrenfriedhof eine Gedenkfeier zur Erinnerung an den Tag statt, an dem vor 14 Jahren Knickmann im Kampfe für Deutschlands Freiheit und Ehre den Heldentod starb. Am Grabe waren angetreten ein Ehrensturm der Wachstandarte „Feldherrnhalle" und die Standarte „Ludwig Knickmann".

Essen

Sprechstunden in der Dienststelle des Reichstreuhänders. Der Reichstreuhänder der Arbeit für das Wirtschaftsgebiet Westfalen teilt mit: Die regelmäßigen Sprechstunden in meiner Dienststelle finden täglich von 9.30 bis 12 Uhr (außer Samstags) statt; außer dieser Zeit nur nach Vereinbarung. Auch für die regelmäßigen Vormittagssprechstunden empfiehlt sich eine Voranmeldung. Im Sommerhalbjahr ist die Dienststelle Mittwoch nachmittags geschlossen.

Große Westdeutsche Geflügelausstellung. Seit einem Jahrzehnt erfreut sich die Große Westdeutsche Geflügelausstellung, kurz „Growega" genannt, des lebhaften Interesses eines großen Teils unserer Bürgerschaft. Der zahlreiche, sich von Jahr zu Jahr steigernde Besuch ist der beste Beweis hierfür gewesen. Mußte die Growega durch die großen Veranstaltungen der deutschen Rassegeflügel-Ausstellung und der Reichskleintierschau in den Jahren 1935 und 1936 ausfallen, so ist der einheitliche Wunsch aller interessierten Kreise, sie in diesem Jahre wieder aufleben zu lassen. Erfreulicherweise haben die übrigen Kleintierzüchter von Groß-Essen ihre Beteiligung zugesagt, so daß ein abwechslungsreiches Bild, ähnlich dem der vorjährigen Reichskleintierschau, geboten werden kann. Wie immer, so ist auch diesmal die Stadtverwaltung in der liebenswürdigsten Weise den Bestrebungen entgegengekommen, und Essen wird mit seinen schönen Ausstellungshallen durch diese Veranstaltung der Kleintierzüchter seinen Ruf als Ausstellungsstadt aufs neue wieder unter Beweis stellen.



Zehntausende empfingen Schalke daheim

Triumphale Fahrt des Deutschen Fußballmeisters durch Gelsenkirchen – Volksfest auf dem Schalker Markt

Der große Sieg in der Deutschen Fußballmeisterschaft stellt Schalke 04 in den Blickpunkt des deutschen Sportes und in die Begeisterung des sportlichen Westens. Am Montag kehrten die Sieger von Berlin heim. Von Hannover aus wurde es eine förmliche Triumphfahrt. So kann man wohl sagen. Der Deutschmeister und sein Troß hatten Berlin kurz vor 11 Uhr mit dem Warschau—Paris-Expreß verlassen und schon in Hannover, Bielefeld und Hamm die Glückwünsche der engeren Heimat entgegengenommen. In Dortmund machten die „Königsblauen" zwei Stunden Halt. Man hatte nicht von ihrem frühen Kommen gewußt, und so standen nur die Offiziellen zum Empfang bereit. Unbekannt marschierten sie durch die Stadt. Neben Ernst Kuzorra sahen die Fußballfreunde die vielbegehrte Victoria. Im „Lindenhof" wurde Schalke offiziell begrüßt. Für den Sportgau Westfalen sprach der Genaumann Becker und der DRL-Kreisführer Böse-



Ernst Kuzorra,
Schalkes Spielführer, mit dem riesigen Siegerkranz geschmückt, vor dem Bahnhofsausgang in Gelsenkirchen. Auch aus seinem Gesicht strahlt die Siegerfreude. Oben zwischen den Schleifen der Ball, mit dem das Endspiel ausgetragen worden ist.

mann für die Partei und den Reichsbund. Tschentscher dankte für den Meisterverein und auch Gelsenkirchens Oberbürgermeister Böhmer sprach über Berlin und seinen Dank aus. Inzwischen hatte sich vor dem „Lindenhof" eine begeisterte Menschenmenge angesammelt. Es hatte sich herumgesprochen: „Die Schalker sind da!". So wurde es auf dem Wege zum Bahnhof zur Heimfahrt nach Gelsenkirchen ein einziger Jubel um Schalke 04.

Wieder daheim!

Gelsenkirchen, 21. Juni.

1934 — 1935 — 1937 — immer das gleiche Bild. Ganz Gelsenkirchen-Schalke war für den Empfang des dreimaligen Deutschen Fußballmeisters, FC Schalke 04, am Montag bestens gerüstet. Nicht nur der Marschweg vom Gelsenkirchener Bahnhof bis zum Schalker Markt und Schalke selbst, sondern auch die Vororte zeigten sich im schönsten Flaggenschmuck. Die Polizei hatte in Erwartung des Andranges recht zeitig Absperrungsmaßnahmen vorgenommen und sie wurde dabei tatkräftig unterstützt von den Formationen der Partei. Bereits gegen 18 Uhr zählte die Menge vor dem Hauptbahnhof schon nach Tausenden und immer noch riß der Zustrom aus der Stadt nicht ab. Die Spannung der Masse machte sich in einem begeisterten Schwenken von blauweißen Fähnchen Luft.

Inzwischen waren in der Bahnhofsvorhalle Vertreter aus Partei und Staat eingetroffen. Man sah den Reichsbetriebsgemeinschaftswalter Bergbau, Padberg, den Landesgruppenführer im NSFK. Maalbach, und die Spitzen der Gelsenkirchener Parteiorganisationen und Verwaltung.

Auf dem Bahnsteig das gleiche Bild. Mit jeder nur erdenklichen List suchte man sich durch die Sperre zu schmuggeln und den Beamten blieb schließlich nichts anderes übrig, als dem Ansturm nachzugeben. Immer mehr rückte der Uhrzeiger auf 19.27 Uhr. Zurückgetreten — hallte ein Ruf über den Bahnsteig — und dann brauste der Zug in die Halle. Als erster passierte Oberbürgermeister Böhmer die gebildete Gasse. Unmittelbar hinter ihm folgte Kreisleiter Kossol, der ebenfalls mit der siegreichen Mannschaft von Berlin zurückgekommen war. Von allen Gesichtern der Schalker Spieler strahlte ein freudiges Lachen. Der ehemalige Torhüter Sobottka trug in seinen Armen das Symbol des Deutschen Fußballmeisters, die „Viktoria" und beim Anblick der Schalker Knappen brauste der Jubel auf.

Nach kurzen Begrüßungsworten an die Mannschaft durch Bürgermeister Schuhmacher wurden den Spielern Blumenangebinde überreicht und dann ging es im Jubel durch die Sperre zum Portal des Hauptbahnhofes. In offenen Autos formiert sich schnell die Karawane, die wenig später den Triumphzug durch Gelsenkirchens Hauptstraßen nimmt. Wie im Bahnhof so auch in der Stadt das gleiche Bild. Ueberall Jubel und Begeisterung, die fast keine Grenzen mehr kennt. Konfetti in Ueberfülle zeichnet den Weg bis zum Ziel — dem Schalker Markt, der Heimat der Königsblauen. Kein Haus war ohne sommerliches Grün, und neben den Hakenkreuzfahnen wehten die Vereinsfahnen Blau-Weiß der Knappen. Nachdem die Spieler auf dem errichteten Podium Platz genommen hatten, ergriff der Gelsenkirchener Oberbürgermeister Böhmer das Wort. In seiner Begrüßungsansprache hob er den Kampfgeist der „Knappen" hervor. Der stellvertretende Vereinsführer Tschenscher dankte dem Stadtoberhaupt für die Begleitung nach Berlin und schloß mit einem dreifachen Sieg-Heil. Nach Worten des Kreisleiters Kossol fand die erhebende Feier mit der Führerehrung und dem Gesang der Nationalhymnen einen würdigen Abschluß. Am Abend fand auf dem Schalker Markt ein großes Volksfest statt, dem sich am Dienstag ein Fackelzug und ein großes Feuerwerk anschließt.

Auftakt in Wimbledon

v. Cramm und Henkel siegreich – K. Menzel ausgeschieden

Die All-England-Tennismeisterschaften im Wimbledon, die Heerschau der internationalen Spitzenkönner, wurden am Montag mit den ersten Spielen eingeleitet. Das Wetter ließ keinen Wunsch offen. Auf der Karte des ersten Tages standen schon sehr viele sehenswerte Kämpfe.

Auf Platz 1 hatte sich unser Meiter Gottfried von Cramm mit dem Engländer Lysaght im ersten Spiel auseinanderzusetzen. Von Cramm leistete sich die Aufgabe des ersten Satzes, siegte aber ohne sonderliche Mühe 3:6, 6:1, 6:2, 6:0. In der zweiten Runde kommt er nun mit dem englischen Davispokalspieler Tuckey zusammen.

Hervorzuheben ist noch, daß der südafrikanische Nachwuchsmann Geldes den italienischen Spitzenspieler de Stefani mit 6:1, 2:6, 7:5, 6:4 ausschaltete. Metaxa-Oesterreich scheiterte an dem Engländer Hare 0:6, 6:4, 6:3, 0:6, 8:6.

Nach und nach wurde aber der Zuspruch der Tennisfreunde immer stärker und dann kam auf den Tribünen die echte Wimbledon-Stimmung auf. Groß war dann die erste Ueberraschung:

Jack Crawford schlug Menzel!

Und damit schied der erste „Gesetzte" aus. Es war ein mörderischer Kampf der die Zuschauer von seiner ersten Minute an in seinen Bann zog. Nach dem dritten Satz, als der Reichenberger mit 4:6, 9:7, 6:4 führte, sah es ganz nach einem sicheren Siege Menzels aus. Aber der alte Fuchs aus Australien verlor sein Phlegma nicht, während Menzels Nervosität immer mehr in Erscheinung trat. So schlugen Sicherheit und Spielerfahrung schließlich einen an reiner Spielstärke wahrscheinlich überlegenen Mann.

Von den Amerikanern weiß man noch nicht recht, was von ihnen zu halten ist. Grant hinterließ gegen den Briten Hunt mit 6:3, 6:4, 7:5 keinen allzu starken Eindruck, während Parker gegen den Chinesen Ho mit 6:1, 6:1, 6:3 nicht viel zeigen konnte.

Auch Henner Henkel siegt.

Unser zweiter Vertreter im Männer-Einzel, Henner Henkel, spielte in seinem ersten Einzel gegen den Engländer Newman, den er sicher in etwas mehr als einer halben Stunde 6:1, 6:0, 6:3 ausschaltete.

Auch die übrigen Favoriten blieben im allgemeinen siegreich.

*

Rühlein schlug Cochet.

Bei den Tennis-Lehrermeisterschaften von Frankreich in Paris wurden am Sonntag die Endspiele durchgeführt. Hans Rühlein-Deutschland, der vorher Tilden ausgeschaltet hatte, schlug im Finale den Franzosen Cochet ziemlich leicht 6:2, 8:6, 6:3. Das Männer-Doppel sah die Amerikaner Tilden-Stoefen mit 6:4, 3:6, 6:2, 6:3 über Ramillon-Cochet (Frankreich) siegreich.

Deutschland siegt in Wien

Manser entschied den Gewichtheberländerkampf.

Vor 3000 Zuschauern trugen am Sonntagabend in Wien Deutschland und Oesterreich einen Länderkampf im Gewichtheben aus. Im Gesamtergebnis kam die deutsche Mannschaft mit 1730 zu 1697,5 kg zu einem schönen Erfolg, der aber von den österreichischen Kameraden so schwer wie eben möglich gemacht wurde. Erst Deutschlands letzter Mann, Olympiasieger Josef Manger, stellte den deutschen Sieg sicher. Die Ergebnisse:

Feder: Lipsch (D): Drücken 92,5, Reißen 92,5, Stoßen 112,5; Gesamt 297,5 kg — Richter (Oe): 77,5, 87,5, 115,0; 280,0 kg.

Leicht: Fein (Oe): Drücken 105,0, Reißen 105,0, Stoßen 130,0; Gesamt 340,0 kg — Jansen (D): 95,0, 100,0, 122,5; 317,5 kg.

Mittel: Wagner (D): Drücken 100,0, Reißen 105,0, Stoßen 182,5; 387,5 kg — Hangel (Oe): 95,0, 105,0, 137,5; 337,5 kg.

Halbschwer: Hala (Oe): Drücken 105,0, Reißen 115,0, Stoßen 150,0; Gesamt 370,0 kg — Gietl (D): 110,0, 107,5, 140,0; 357,5 kg.

Schwer: Manger (D): Drücken 135,0, Reißen 125,0, Stoßen 160,0; Gesamt 420,0 kg — Zemann (Oe): 105,0, 115,0, 160,0; 370,0 kg.

Rink und Gebr. Sameip

Bei prächtigem Wind- und Wetterverhältnissen und bei überaus starker Beteiligung wurde auf dem Möhnesee bei Wamel die Langstreckenregatta der westfälischen Kanusportler über 10 km ausgetragen. In den zwei offiziellen Meisterschaftswettbewerben gab es nur im Zweier-Kajak eine Ueberraschung, da sich hier das Boot der Paddelgilde Herdecke mit den Gebrüdern Sameip vor Mußmann-Schmidt (Herne) mit zwei Bootslängen Vorsprung durchsetzen konnte. Im Einer-Kajak bestätigte der Hammer Rink seine gute Form durch einen eindrucksvollen Sieg über den Hagener Piwinski, der so den im Vorjahr errungenen Titel nicht erfolgreich verteidigen konnte. Der Gaumeisterschaftswettbewerb im Zweier-Kanadier kam nicht zum Austrag.

Großer Adler-Sieg in Le Mans

BMW durch Sturz und Defekt ausgeschieden.

Im 24-Stundenrennen von Le Mans waren bis 12 Uhr mittags 34 Wagen von insgesamt 51 gestarteten ausgefallen, ein Beweis, wie sehr dieses Rennen Fahrer und Wagen beanspruchte. Durch Sturz und Defekt schieden auf die BMW-Wagen aus, von denen bekanntlich zwei in dem großen Unfall am Sonnabend verwickelt waren. Adler konnte dagegen einen großen Sieg in der Klasse E (1500 bis 2000 ccm) durch Graf Orssich-Sauerwein über 2765,8 km erringen, von Guilleaume-Lehr errangen in dieser Klasse mit dem zweiten Adler-Wagen den vierten Platz mit 2725,3 km. In der Klasse G (750 bis 1100 ccm) konnten die Adler-Werke einen weiteren schönen Erfolg feiern, denn Lesbros-Talarofesana errangen hier mit einem Adler-Trumph-Junior den zweiten Platz. In der Hauptklasse (bis 5000 ccm) siegten die Bugattifahrer Wimille-Benoist mit 243 Runden = 3278,5 km.

Hochzeitreise zum Vanderbilt-Pokalrennen.

Am kommenden Mittwoch treten die deutschen Fahrer, die am großen amerikanischen Vanderbilt-Pokalrennen auf dem Newyorker Roosevelt-Field teilnehmen, mit dem Schnelldampfer „Bremen" die Reise nach den Staaten an. Die Rennwagen wurden bereits am Montag in Bremerhaven verladen, am Dienstag findet auf dem Dampfer selbst ein Abschiedsfrühstück statt.

An Bord befindet sich auch der deutsche Altmeister Rudolf Caracciola, der wenige Tage vorher mit Frau Alice Trobeck den Bund für das Leben geschlossen hat. Das junge Paar tritt gemeinsam die Reise nach den USA an und „Rudi" wird innerhalb der Flitterwochen am 3. Juni mit dem Mercedes-Benz das Vanderbilt-Pokalrennen bestreiten.

Erwarteter Westfalensieg

im Dreikampf der Schwimmer.

Um die Vorherrschaft im westdeutschen Schwimmsport trugen am Sonntag die drei westdeutschen Gaue Westfalen, Nieder- und Mittelrhein im Leverkusener Freibad einen Vergleichskampf aus. Im Gesamtergebnis siegten die Westfalen mit 290 Punkten vor den Vertretern des Gaues Niederrhein mit 244,5 und dem Mittelrhein mit 161,5 Punkten. Während das Verhältnis bei den Männern mit 206:114,5:99,5 zugunsten der Westfalen ausfiel, holten sich bei den Frauen die Schwimmerinnen des Gaues Niederrhein mit 180 Punkten vor Westfalen 90 und Mittelrhein 62 den Sieg. Das weitaus beste Ergebnis schaffte der Gladbecker Brustschwimmer Heina über 200 m mit 2:47,5 vor Balke-Dortmund, der 2:48,8 benötigte. Im Wasserball schlug der Gau Niederrhein die Westfalen 6:1 (4:0) und der Mittelrhein mußte sich 0:4 (0:2) beugen, war aber über Westfalen mit 5:1 (3:1) erfolgreich.

An alle DLV.-Vereine

Kreisführer Groll gibt bekannt:

Im Interesse des Festes der Leibesübungen im Kreise Bochum ruht in der Zeit vom 25. bis 27. 6. jeder Mannschaftssport innerhalb der Vereine, damit alle Aktiven sich an den Sportkämpfen beteiligen können. Ausnahmegenehmigungen werden nur von den Kreisfachwarten erteilt.

Sämtliche Vereine haben beim Fest der Leibesübungen mit ihren Vereinsfahnen anzutreten, insbesondere müssen die Reichsbundfahnen zur Stelle sein. Ich bitte alle Vereinsführer, nach Möglichkeit noch bis zum Fest eine Reichsbundfahne anzuschaffen.

Bochumer Doppelerfolg

im Bocholter Rundstreckenrennen.

Der junge Bochumer Straßenfahrer Erich Brod (Westfalia 1895), der am Sonntag vor acht Tagen in der Klasse der Eichenkranzfahrer den Großen Straßenpreis von Düsseldorf gewann, war am letzten Sonntag im Bocholter Rundstreckenrennen in derselben Klasse erfolgreich. Brod siegte in der Zeit von 2:06,6 Std. Einen zweiten Bochumer Sieg fuhr in der Jugendklasse (14—16 Jahre) der Jugendliche Heckert heraus, der für die 87 km lange Strecke 1:05,38 Std. benötigte.

Preußen Wanne Gaujugendmeister

Preußen Wanne — Borussia Dortmund 4:2 (3:0).

Ueber 2000 Zuschauer, zum großen Teil Anhänger der Vereine aus Wanne und Dortmund, wohnten dem Endkampf um die Gau-Jugend-Fußballmeisterschaft im TuS-Stadion in Bochum bei. Der Bochumer Kreismeister Preußen 04 Wanne wartete in diesem Kampf mit großen Leistungen auf. Im Angriff waren Mittelstürmer und Rechtsaußen, in der Hintermannschaft der rechte Verteidiger die überragenden, an dem die Dortmunder Angriffe zerschellten. Dortmund hatte seine Stärke in der Deckungsreihe. Das Spiel litt sehr unter der Härte der Dortmunder, und nur dem energischen Schiedsrichter war es zu verdanken, daß es im sportlichen Rahmen abgewickelt wurde. Wanne war vor der Pause sehr energisch und holte durch den Mittelstürmer, Rechtsaußen und Halbrechten eine 3:0-Führung heraus. Nach dem Wechsel spielte Wanne auf Sicherung des Sieges, dadurch kam Dortmund zu zwei Gegentreffern, aber Preußen hatte mit einem vierten Tor den Sieg sicher.

Preußen Essen Jugendmeister am Niederrhein.

SV Gladbach-Lürrip — Preußen Essen 0:6 (0:3).

Die Preußen brauchten auf fremder Scholle nur noch einen Punkt, um Meister zu sein. Sie machten aber ganze Sache und hielten mit einem prächtigen Spiel den Mitbewerber im Kanter nieder.

Rennen zu Saint-Cloud.

1. R.: 1. Simiba (Poincelet), 2. Shafor, 3. Pindustrieeule. Sieg 68; Platz 29, 87, 40:10. Ferner: Sambo, Marquis de Mill, La Becassine 2. Printemps I, Ray, Caribole, Duralumet, Dame Motley, Ebernette, Gros Papa.

2. R.: 1. Savoisienne (Brethes), 2. Alicourt, 3. Sadi. Sieg 19; Platz 11, 12, 11:10. Ferner: Fitore, Lord Motley, Schidna, Crieff, Pleine Lune.

3. R.: 1. Melba (Cheret), 2. Reine de Picardie, 3. Veren. Sieg 28; Platz 15, 24, 26:10. Ferner: Heustia, Escalais, Bernique 2. Dorphare, Carenie, Va sans Crainte 2, Aigrette, Dynamo, Dark King.

4. R.: 1. Bas Empire (Tribois), 2. Craig le Porte, 3. Riglia. Sieg 51; Platz 17, 29, 16:10. Ferner: Train Bleu, Cleres, Languet, Harewood, Athena, La Bergerronnette, Thebes, Montfort, Sameto.

5. R.: 1. Folien 3. (Destandau), 2. Last Post, 3. Mignon. Sieg 81; Platz 16, 14:10. Ferner: Scamp, Bas Blanc, Baliverne, Yes Sir.

6. R.: 1. Tizona (Rohde), 2. Spinette, 3. Hasparren. Sieg 13; Platz 11, 12:10. Ferner: Montreau, Orsovienne.





Links: Fritz Szepan inmitten von Kränzen, Blumen und begeisterten Anhänger. — Rechts: Adolf Urban und Meiner „Bumbas" Schmidt während der Triumphfahrt durch Gelsenkirchen.
SA-Fotos: Herker

mikrofilm service g gutt KG münster + essen + köln

Die Kommunisten propagieren Volksfront-Regierung

DNB **Paris,** 21. Juni. (Drahtb.) Der Generalsekretär der kommunistischen Kammergruppe Duclos erklärte beim Verlassen des Ministerpräsidiums, daß nach seiner Ansicht jetzt **nur eine neue Volksfront-Regierung in Frage komme.** Die Kommunisten haben bekanntlich schon vor einigen Tagen beschlossen, **sich gegebenenfalls an einer neuen Volksfront-Regierung zu beteiligen.**

Schwere Streikausschreitungen auf Trinidad

Eingeborene gingen tätlich gegen britische Polizei vor.

DNB. **London,** 20. Juni. (Drahtb.) Aus Port of Spain (Trinidad) wird gemeldet, daß es in Fyzabad, dem Mittelpunkt eines ausgedehnten, im englischen Besitz befindlichen Erdölgebietes, **zu schweren Zusammenstößen zwischen Polizei und streikenden Eingeborenen,** die auf den Oelfeldern beschäftigt waren, gekommen ist. Im Verlauf dieser Auseinandersetzungen sind

zwei britische Polizisten getötet und mehrere andere zum Teil schwer verletzt worden, während die Zahl der Verletzten auf Seiten der Streikenden sehr hoch sein soll.

Die Schlägerei soll vielen Stunden gedauert haben. Erst um Mitternacht gelang es der verstärkten Polizei, die Ruhe wieder herzustellen. Die 400 Angreifer hatten sämtliche Fernsprechleitungen der Gegend durchschnitten. Wie ernst die Lage beurteilt wird, geht daraus hervor, daß der britische Gouverneur **um sofortige Entsendung eines Kriegsschiffes gebeten hat,** das in Kürze eintreffen wird.

Das Hans Mallon-Ehrenmal eingeweiht

Totenehrung und Sonnenwendfeier der Hitler-Jugend auf Rügen.

DNB. **Bergen auf Rügen,** 21. Juni. (Drahtb.) Auf Rügen läuteten Sonnabendnacht die Glocken. Im Fackelschein bewegte sich von dem kleinen Friedhof des Rügen-Städtchens Bergen ein trauriger Zug. Bannführer der pommerschen Hitler-Jugend trugen den Sarg ihres 1931 von Kommunisten ermordeten Kameraden Hans Mallon in das Grabmal am Rugard, das ihm zu Ehren als erstes großes Totenmal von Rügen errichtet wurde.

Auf dem Vorplatz des Grabmals, wo Hunderte Lichter spendeten, erwartete Baldur von Schirach den Zug, der unter dumpfem Trommelwirbel aus dem geheimnisvollen Dunkel des Waldes hervortrat. Der Reichsjugendführer trat jetzt auf Hans Mallons Mutter zu und schritt mit ihr hinter dem Sarg in den hohen Ehrenraum hinein, wo er den Kranz des Führers am Sarge des jungen Märtyrers der Bewegung niederlegte.

Die Einweihung des Ehrenmals erfolgte am Sonnabendabend. Ein Vertreter des Bundesamtes vom Volksbund Deutscher Kriegsgräberfürsorge sagte in seiner Weiherede: „Hans Mallon, in den Tagen der Sommersonnenwende geboren, auf dem Heimmarsch von einer Sommersonnenwendfeier gesteinigt und nun zur Sommersonnenwende in diesem Ehrenmal gerettet, du sollst nicht einsam in diesem Mal ruhen, sondern vereinigt werden mit allen denen, die von 1914 bis 1933 für Deutschland verbluteten. Von ihren Ehrenstätten werden wir sie alljährlich durch Blut geweihte Erde heimbringen und gemeinsam mit der Hitlerjugend in diesem Mal betten". Die Mutter, Baldur von Schirach, der Gauleiter, der Gebietsführer legten ihre Kränze am Sarkophag nieder.

In der Allerheiligen-Hofkirche aufgebahrt

DNB. **München,** 21. Juni. (Drahtber.) In der Nacht von Sonnabend auf Sonntag wurde der verstorbene Abt Schachleiter von Feilnbach nach München überführt. Die Gemeinde Feilnbach hatte würdigen Abschied von dem hochverehrten Abt genommen. **Jedes Haus im Ort hatte Halbmast ge-**



flaggt. SS. stand am Sterbehaus Ehrenwache. Bei der Ueberführung umsäumte ein Fackelspalier von SA., HJ. und BdM. das Trauerhaus und den Weg bis zur Ostarenze.

Vom First der Allerheiligen-Hofkirche wehten zwei große Hakenkreuzfahnen mit Trauerflor. Das Innere der Kirche ist wunderbar geschmückt. Als der Wagen mit den sterblichen Ueberresten des Abtes vor der Kirche vorfuhr, hoben sich die Hände der wenigen Anwesenden zum stillen Gruß. Der Sarg, bedeckt mit einem hakenkreuzgeschmückten großen Tuch, wurde in die Kirche getragen und auf den Katafalk gehoben. Zu seinen Füßen werden die ersten Kränze niedergelegt, die aus Feilnbach mitgeführt **wurden.**

Neue Londoner Stimmen zum Anschlag auf die „Leipzig"

„Eine Wahnsinnstat" der Bolschewisten

„Das Werk von Männern, die Europa in den spanischen Bürgerkrieg hineinziehen wollen"

DNB **London,** 21. Juni. (Drahtb.) Einige Morgenblätter bringen Kommentare zu den **Besprechungen der vier Mächte** über den **Torpedoangriff auf den deutschen Kreuzer „Leipzig".** Die Blätter stellen im allgemeinen fest, man sei darüber zufrieden, daß die nach dem bolschewistischen Bombenangriff auf das Panzerschiff „Deutschland" in Kraft gesetzte Konsultationsvereinbarung

so schnell nach dem neuen Zwischenfall in Kraft getreten sei.

„Daily Telegraph" schreibt, der neue Zwischenfall sei nur insofern weniger ernst, als die „Leipzig" glücklicherweise nicht getroffen worden sei. Eine genau Untersuchung werde möglicherweise erforderlich sein, wenn der deutsche Vertreter gemeinsame drastische Maßnahmen von seiten des Nichteinmischungsausschusses fordere. Eine klare Antwort von Valencia sei notwendig, bevor irgendein Urteil über den Zwischenfall gefällt werden könnte, der, wenn der deutsche Bericht voll begründet sei,

nur als das Werk von Männern zu erklären sei, die das übrige Europa in den spanischen Bürgerkrieg hineinziehen wollten.

Die liberale „News Chronicle" fordert, daß zunächst die genauen Tatsachen festgestellt werden müßten. Die Zurückhaltung Berlins angesichts einer neuen Herausforderung werde für den deutschen Außenminister bei seinem Londoner Besuch ein nützliches Handelsobjekt sein, wenn die Zurückziehung der Freiwilligen zur Sprache kommen werde. Valencia müsse im eigenen dringenden Interesse die Untersuchung über den Zwischenfall mit aller Kraft unterstützen. Wenn die deutschen Beschuldigungen voll begründet seien, dann würde Valencia

sich einer Wahnsinnstat schuldig gemacht haben,

die ihm in der Welt sehr schaden würde. Würden sie jedoch nicht bewiesen, dann müßten die angemessenen Schlüsse daraus gezogen werden.

Günstige Entwicklung der Handelsbeziehungen mit Litauen

Wirtschaftsabkommen verlängert

Um ein weiteres Jahr – Erhöhung des Warenabsatzes in Aussicht genommen

DNB **Kowno,** 21. Juni. (Drahtb.) Die Verhandlungen über die **Verlängerung des deutsch-litauischen Wirtschaftsabkommens** vom 5. August 1936 haben am Sonnabend in Kowno zur **Unterzeichnung eines Vertrages** geführt, durch den die Geltung des Abkommens **für ein weiteres Jahr vereinbart** wurde. Der Vertrag ist von litauischer Seite von Außenminister Lozoreitis und dem Ministerialdirektor im litauischen Außenministerium, Norkaitos, von deutscher Seite von dem deutschen Gesandten Dr. h. c. Zechlin und dem Vortragenden Legationsrat im Auswärtigen Amt Dr. Schnurre unterzeichnet worden.

Da die Entwicklung des deutsch-litauischen Warenverkehrs unter dem bisher geltenden Abkommen einen günstigen Verlauf genommen hat, konnte für das zweite Vertragsjahr

eine Erhöhung des Warenabsatzes in Aussicht genommen

werden. So wurde u. a. die **Ausfuhr von Holz aus Litauen nach Deutschland um 500 000 Lit** erweitert. Auch andere Fragen des Waren- und Zahlungsverkehrs und des kleinen Grenzverkehrs konnten bei den Verhandlungen einer beiderseitig zufriedenstellenden Lösung entgegengebracht werden. Es kann erwartet werden, daß der von beiden Seiten angestrebte Ausbau der deutsch-litauischen Wirtschaftsbeziehungen in dem am 1. August 1937 beginnenden zweiten Vertragsjahr weitere Fortschritte macht.

Terror, Mord und Plünderung

Wie die Roten in Bilbao hausten

Ein Augenzeugenbericht aus der Martyrerstadt

Bilbao, 21. Juni. (Augenzeugenbericht des Sonderberichterstatters des DNB.) Ein Besuch in der baskischen Märtyrerstadt gestaltet sich für jeden zu einem unvergeßlichen Erlebnis. Man empfindet tiefes Mitgefühl für die geistig und körperlich schwer erschütterte Bevölkerung und Ekel und Abscheu über die im Laufe einer elfmonatigen bolschewistischen Diktatur begangenen Morde und Verbrechen.

Tausende von Einwohnern, die von den fliehenden Horden mehrere Kilometer mitgeschleppt worden waren, kehrten am Sonntagvormittag mit ihrem letzten Hab und Gut in die Stadt zurück und belebten das Straßenbild. Es herrscht — in Anbetracht der grausigen Erinnerungen — zwar kein lauter Jubel über den Einzug der nationalen Truppen, aber eine stille und aufrichtige Freude. Die ersten Lastwagen mit Brot, das schon zum unbekannten Begriff geworden war, trafen wenige Stunden nach der Einnahme Bilbaos ein. Zwei 1500-to-Schiffe sind mit Lebensmitteln aus dem Hafen Pasajes bei San Sebastian ausgelaufen, um wenigstens die allergrößte Not zu lindern. Die Stadt ist

durch die Sprengung der fünf schönen Brücken über den Nervion in zwei Hälften geteilt.

Mit dem Auto muß man, um auf die andere Flußseite zu gelangen, einen Umweg von über 40 km machen. Der Fußverkehr führt über eine Pontonbrücke.

In einer Hauptstraße stehen die Tanks und Panzerwagen in Reih und Glied, die aber — ebenso wie die Fußtruppen — ohne einen Schuß abzufeuern, in die Stadt eingedrungen sind. Auf dem „Plaza de Arenal", dem eigentlichen Stadtzentrum, fand am Sonntag vormittag ein Feldgottesdienst statt, an dem außer den siegreichen Truppen die befreite Bevölkerung teilnahm. Die stille Dankbarkeit der Einwohner offenbart sich in kleinen unauffälligen Szenen. Ich war wiederholt Zeuge wie einzelne Frauen und ältere Männer auf Offiziere zugingen, ihnen die Hand drückten und mit tränenerstickter Stimme unverständliche Dankesworte sprachen.

Seit mehreren Tagen gibt es

kein Wasser und kein Licht in der Stadt.

Die Behauptungen der Bolschewisten, die Wasserleitungen seien durch Fliegerbomben zerstört worden, stimmen nicht. Einwohner und Ueberläufer bestätigen, daß bolschewistische Sprengkommandos die Rohre an mehreren Stellen zerstört haben. Die Stadt zeigt im übrigen, bis auf jene von den Bolschewisten durchgeführten Brandstiftungen, keinerlei Spuren von Bombardements. Die ruchlose Tat, die die zurückflutenden Bolschewisten begangen haben, war die mit ungeheuren Dynamitmengen hervorgerufene

Sprengung eines Bahntunnels am Sonnabend vormittag um 11 Uhr. In diesen Tunne hatten sich Frauen, Greise und Kinder geflüchtet, um sich dem bolschewistischen Räumungsbefehl zu entziehen. Es sollen rund 2000 Menschen getötet oder verletzt worden sein. Abgesehen von dieser mörderischen Tat hatten die Verbrecher in Bilbao die größte Marktballe unterminiert und wollten sie kurz vor dem Einzug der nationalen Truppen mit den in den dortigen Kellern sich aufhaltenden Hunderten von Frauen und Kindern in die Luft sprengen. Das schnelle Vordringen der Nationaltruppen konnte die Ausführung wenigstens dieser Freveltat verhindern.

Die silbernen und goldenen Kelche wurden aus allen Gotteshäusern gestohlen. In einem Kloster sind 16 Menschen, in einem anderen Kloster sind bis auf neun Nonnen, die von nationalen Polizeibeamten gerettet wurden, alle Insassen gemeuchelt worden. Die Nonnen wurden vor ihrer Ermordung noch das Opfer nicht zu schildernder Orgien. Die Zahl der während der bolschewistischen Herrschaft in Bilbao ermordeten Personen geht in die Tausende. Darunter befinden sich 500, die in Gefängnissen und auf Gefängnisschiffen untergebracht waren.

In den Banken von Bilbao ist buchstäblich kein Centimo zurückgeblieben. Alle Banksafes sind aufgebrochen. Dort liegende Juwelen sowie sämtliche Personal- und Wertpapiere sind gestohlen worden. Der Gesamtwert des aus Banksafes und Privathäusern entwendeten Schmuckes beträgt mehr als 100 Millionen. In den Straßen Bilbaos herrschte während der letzten Tage vor der Einnahme ein völliges Chaos. Schießereien waren an der Tagesordnung. Niemand war auf den Straßen seines Lebens mehr sicher. Die Bolschewistenhäuptlinge haben, zuverlässigen Aussagen zufolge, bereits vor längerer Zeit Bilbao verlassen und sind zum Teil nach Frankreich gegangen. Darunter befindet sich auch der „Präsident" des sogenannten „Volksgerichtshofes", Elpinosa, auf dessen Konto die meisten Mordurteile gegen nationale Einwohner kommen. Er ist unter Mitnahme von neun Millionen Peseten zusammen mit seiner Geliebten nach Frankreich geflüchtet. Der „Generalsekretär des Innenministers", Luisa, verschaffte „politisch verdächtigen" Frauen gegen gute Bezahlung und unter gewissen Bedingungen, die genau zu schildern der Anstand verbietet — „Fluchtmöglichkeiten".

Die Munition der von den Bolschewisten verwendeten Gewehrmunition bestehen **aus Gift-, Explosion- und Dum-Dum-Geschossen,** die als solche schriftlich gekennzeichnet waren.

Auf dem Wege nach Santander

DNB. **Bilbao,** 21. Juni. (Drahtber.) Die nationalen Truppen haben am Montag vormittag ihren Vormarsch von Bilbao aus auf den Landstraßen Bilbao—Santander und Bilbao—Valmaseda fortgesetzt. Auf der letztgenannten Straße konnten sie etwa 11 Kilometer vorstoßen und bedeutende Stellungen in ihren Besitz bringen. Auf der Straße Bilbao—Santander waren die Fortschritte zunächst geringer, da dort noch die am linken Ufer des Nervion nördlich von Bilbao gelegenen Höhen gesäubert werden mußten.

Die Bolschewisten von Bilbao sollen ihr Hauptquartier jetzt im Dorfe Larrea aufgeschlagen haben.

Aufklärungsflugzeuge der Nationalen konnten über den Feindstellungen westlich von Bilbao Schießereien unter den Bolschewisten selbst feststellen.

176 Todesopfer der „Jaime I"

DNB. **London,** 21. Juni. (Drahtber.) Wie die „Evening News" aus Gibraltar meldet, ist dort aus dem sowjetspanischen Hafen Cartagena die Meldung eingetroffen, daß bei der kürzlichen Explosion an Bord des bolschewistischen Schlachtschiffes „Jaime I" nicht wie ursprünglich gemeldet 18, **sondern insgesamt 176 Menschen ums Leben gekommen** seien. Es besteht auch keine Hoffnung mehr, das Schiff jemals wieder flott zu bekommen.

Die Fahrt der Alten Garde beendet

Ausklang in Marienburg

DNB **Marienburg,** 20. Juni. (Drahtb.) Die unvergeßliche viertägige Fahrt der Alten Garde durch Danzig und Ostpreußen ist beendet. In der Nacht zum Sonntag verließen die Sonderzüge Marienburg, um die alten Kämpfer nach Pillau zu bringen, wo sie auf dem Seewege die Reise nach Stettin antreten. Durch ein Spalier von Fackelträgern fuhr die Alte Garde von der Marienburg zum Bahnhof. Dort spielte ein verstärkter Musikzug des Reichsarbeitsdienstes zum ersten Male im ganzen Reiche den „Feierabend" des Reichsarbeitsdienstes, eine Schöpfung des Reichsmusikzugführers Wielebock. Vorher hatte die Alte Garde den Marienburg-Festspielen beigewohnt, die seit Freitag erstmalig im Burghof abgehalten werden. Schirmherr dieser Spiele ist Reichsminister Dr. Goebbels. Gespielt wird der „Götz" in der Urfassung mit Heinrich George in der Titelrolle.

Putzen Sie ein Klavier mit Sand?



Das würde seinem Glanz wohl nicht bekommen. Genau so ist's mit Ihren Zähnen. Für sie ist das Feinste gerade gut genug. Probieren Sie mal Nivea-Zahnpasta. Die erhält Ihre Zähne u. schont den Zahnschmelz.

Amerikanisches Schlachtschiffgeschwader besucht die Kieler Woche

DNB. **Kiel,** 21. Juni. (Drahtb.) Das unter Führung des Konteradmirals Brown stehende **2. amerikanische Uebungsgeschwader mit den Linienschiffen „Arkansas", „Neuyork" und „Wyoming"** traf am Sonntag, spätabends, **zum Besuch der Kieler Woche** im Reichskriegshafen Kiel ein. Die drei Schlachtschiffe, die eine Besatzung von insgesamt fast 1000 Mann haben, unter denen sich über 1000 Kadetten befinden, machten nacheinander an den großen Bojen der Kriegsmarine mitten im Kieler Hafen fest.

Betrunkener Autofahrer rast in eine Soldatengruppe

Ein Toter, ein Schwerverletzter.

DNB. **Lingen,** 21. Juni. (Drahtber.) In der Nacht zum Sonntag fuhr in Lingen ein Personenkraftwagen in eine Gruppe von 15 Soldaten, die auf dem Wege zur Kaserne war. Der Fahrer, der angetrunken war, blendete nach dem Unglück ab und ergriff die Flucht. Von den vier Soldaten, die zu Boden gerissen wurden, **erlag der Schütze Witte aus Hamm im Lingener Krankenhaus seinen Verletzungen. Ein weiterer Schütze befindet sich mit einem Schädelbruch in Lebensgefahr.** Die übrigen Soldaten trugen Hautabschürfungen davon. — Die Polizei nahm sofort die Nachforschungen nach dem verbrecherischen Wagenlenker auf und konnte **ihn noch in der gleichen Nacht verhaften.**

Die zweite Million Besucher

DNB. **Düsseldorf,** 21. Juni. (Drahtber.) Die große Reichsausstellung „Schaffendes Volk" erlebte am Sonntag einen Rekordbesuchertag. Obwohl das Wetter nicht besonders verlockend war, passierten 120 000 Besucher die Drehkreuze, so daß die Gesamtbesucherzahl während der ersten sechs Wochen schon 1,7 Millionen beträgt und sich damit schnell der zweiten Million nähert.

50 Jahre als Waldmensch gelebt.

Osnabrück. Ein Kuriosum des Osnabrücker Landes ist der Waldmensch Josef Klaaß, der in den Ankumer Bergen seit mehr als 50 Jahren sein Leben fristet. Er entstammt einer alteingesessenen Heuerlingsfamilie, die später ins Oldenburgische auswanderte. Klaaß aber blieb in seinen Wäldern und kehrte nur in seltenen Fällen bei einem abgelegenen Bauern ein und bat um eine kleine Mittagsgabe. In Säcken eingehüllt, wanderte der Waldmensch in den langen Jahren durch die Wälder und lebte von den Früchten des Waldes. Von der Welt hat er seine eigene Anschauung. Sein Barthaar wurde nie geschoren, ebensowenig sein Haupthaar. Ein uralter breitkrämpiger Hut war Schutz gegen Sonne und Regen. In den kältesten Nächten schlief er unter den Bäumen des Waldes und nur in den Wintern 1928/29 und später ließ er sich in einer einsamen Scheune eines Bauernhofes im Stroh nieder. Jetzt ist er in erschöpftem Zustand im Walde gefunden und ins Krankenhaus in Ankum eingeliefert worden.

Schauerwetter

Bericht der Reichswetterdienststelle Essen-Mülheim

Vorhersage für Dienstag: Stark wechselnde Bewölkung, zeitweise Aufheiterung, aber immer noch Regenschauer, zeitweise mit Gewitter verbunden, südwestliche Winde. Temperaturen bis 16 Grad.

Für Mittwoch: Zunehmende Beruhigung, jedoch noch nicht regensicher, langsamer Temperaturanstieg. **Weiterentwicklung: Freundlicher.**

Christus, unser König, nahm heute in der Frühe des Tages seine Dienerin, meine treue Lebensgefährtin, unsere gute, besorgte Mutter, Schwiegermutter, Großmutter, Urgroßmutter, Schwester, Schwägerin und Tante

Frau Maria Lingemann

geb. Wölting

zu sich in sein ewiges Reich. Sie starb nach einem Leben treuester Pflichterfüllung, gestärkt durch den öfteren Empfang der hl. Sakramente, im Alter von 75 Jahren.

Im Namen der Hinterbliebenen:
Josef Lingemann.

Bochum, Herdringen, Lünen, Troisdorf, den 20. Juni 1937.

Das Seelenamt findet statt am Mittwoch, dem 23. Juni 1937, morgens 8.45 Uhr, in der St. Josefskirche, danach die Beerdigung um 10 Uhr vom Sterbehause, Haldenstraße 41, zum Friedhof in Bochum-Hamme.

Statt Kranzspenden wolle man des St. Vinzenz-Kinderheimes gedenken.

Allen, denen aus Versehen keine besondere Nachricht zuging, diene diese als solche.

Von Beileidsbesuchen bitten wir Abstand zu nehmen.

Nach Gottes heiligem Willen entschlief heute nachmittag 3.30 Uhr unsere innigstgeliebte, herzensgute Mutter, Schwiegermutter, Großmutter, Urgroßmutter und Tante, die wohlachtbare

Frau Wwe. Joseph Wilmers

Auguste geb. Espey

Nach kurzer, schwerer Krankheit, versehen mit den heiligen Sterbesakramenten, nahm der liebe Gott sie im Alter von 80 Jahren zu sich in die Ewigkeit.

Um stille Teilnahme bitten:
Die trauernden Hinterbliebenen.

Bochum, (Fürstenstraße 9), Groß-Kayna i. Sa., Koblenz und York U. S. A., den 19. Juni 1937.

Das Levitenhochamt findet statt Mittwoch, den 23. Juni, morgens 8 Uhr, in der St. Meinolphuskirche. Die Beerdigung ist am gleichen Tage, morgens 11 Uhr, von der Leichenhalle des Blumenfriedhofes aus.

Gott, dem Herrn über Leben und Tod, hat es in seinem unerforschlichen Ratschlusse gefallen, heute abend 9 Uhr unsere herzensgute Mutter, Schwiegermutter, Großmutter, Schwester, Schwägerin, Tante und Kusine

Ww. Karl Schriewer

Rosina geb. Möllenhoff

im Alter von 63 Jahren, zu sich in die Ewigkeit zu nehmen. Sie entschlief nach langem, schwerem, mit größter Geduld ertragenem Leiden, oftmals versehen mit den Tröstungen unserer heil. Kirche.

Wir bitten, der lieben Verstorbenen im Gebete zu gedenken.

Dieses zeigen tiefbetrübt an:
Die trauernden Hinterbliebenen.

Herne, (Bochumer Str. 211), Herzfeld, Westerburg, Halle, Mülheim-Ruhr, Bochum, Iserlohn und Steele, den 20. Juni 1937.

Die Beerdigung findet am Donnerstag, dem 24. Juni 1937, morgens 9 Uhr, von der Friedhofskapelle in Bochum-Riemke aus statt. Das feierliche Levitenamt für die liebe Verstorbene ist gleich darauf in der St. Franziskuskirche zu Bochum-Riemke.

Von Kranzspenden wolle man Abstand nehmen und statt dessen des Waisenhauses in Herne oder des Schwesternhauses in Bochum-Riemke gedenken.

Allen, denen aus Versehen keine besondere Nachricht zugehen sollte, diene diese als solche.

Verlobungsanzeigen
Vermählungsanzeigen
Hochzeitseinladungskarten, Hochzeitszeitungen und alle sonstigen Familien-Drucksachen fertigt schnell, sauber, preiswert an
die Druckerei unserer Zeitung
Muster in großer Auswahl zur Verfügung.

Statt jeder besonderen Anzeige!

Nach Gottes unerforschlichem Ratschlusse entschlief heute abend 8.30 Uhr mein lieber Mann, mein guter Vater, Großvater, Bruder, Schwager und Onkel, der wohlachtbare

Herr

Hermann Mütherties

Er starb nach kurzer schwerer Krankheit, versehen mit den heiligen Sterbesakramenten, im Alter von 74 Jahren.

Um stille Teilnahme bitten:
Die trauernden Hinterbliebenen

Bochum Wiemelhausen, Wohlfahrtstraße 146, den 19. Juni 1937

Das Beerdigungsamt ist am Mittwoch, 23. Juni, morgens 8 Uhr, in der St. Johannes-Kirche zu Bochum-Wiemelhausen. Die Beerdigung findet am gleichen Tage, nachmittags 3.30 Uhr, vom Trauerhause, Bochum-Wiemelhausen, Wohlfahrtstraße 146, aus statt zum Friedhof in Bochum-Querenburg.



nämlich, daß Henko sogar an ganz schmutziger Wäsche beim Einweichen so viel Schmutz löst! Dabei nehme ich Henko seit Jahren — aber man muß schon mal darauf achten, wie die Wirkung ist! Das ist wirklich eine Arbeitserleichterung beim Waschen, über die man sich freuen kann! — — Und — 13 Pfennig das ganze Paket! Henko ist wirklich eine billige Waschfrau!

H246 b/36

Henko macht's für: 13 Pfennig!

Vergebung von Straßenbauarbeiten

Die Ausführung von Straßenbauarbeiten in den Straßen Am Bremkamp, Hornfeld- und Schaffner-Weg soll vergeben werden. Die Verdingungsunterlagen sind in der Straßenbauabteilung im Rathaus, Zimmer 370, erhältlich. Der Termin für die Einreichung der Angebote ist Montag, den 28. Juni 1937, 11 Uhr bei der vorgenannten Abteilung, Zimmer 369 im Rathaus. Verspätet eingehende Angebote werden nicht berücksichtigt.

Bochum, den 22. Juni 1937
Der Oberbürgermeister

Kanalisierungsarbeiten.

Die Herstellung von 480 lfdm Steinzeugrohrkanal in der projektierten Straße zwischen dem Riemker Mühlenbach und der Herzogstraße, bezw. in der Herzogstraße soll vergeben werden. Verdingungsunterlagen sind bei der Kanalbauabteilung, Rathaus, Zimmer 310, solange der Vorrat reicht, erhältlich. Zusendung durch die Post erfolgt nicht. Angebote sind verschlossen und mit entsprechender Aufschrift versehen bis zum Montag, dem 28. Juni 1937, vorm. 11 Uhr, bei der Kanalbauabteilung einzureichen, wo die Oeffnung der Angebote in Gegenwart der erschienenen Bieter stattfindet. Ungenügend ausgefüllte oder verspätet eingehende Angebote bleiben unberücksichtigt.

Bochum, den 19. Juni 1937
Der Oberbürgermeister

Zurück!
Dr. med. Thalmann
Bochum, Jägerstraße 14

Einführung der Berufsschulpflicht für Mädchen in Linden-Dahlhausen

Alle im Ortsteil Linden-Dahlhausen beschäftigten oder wohnhaften weiblichen Jugendlichen, die Ostern **1936** aus der Volksschule entlassen sind, haben sich zwecks Einschulung am **Freitag, dem 25. Juni 1937, nachmittags um 4 Uhr,** in der Schule an der Amtmann-Falke-Straße 18 zu melden.

Bochum, den 19. Juni 1937
Der Oberbürgermeister

Händler u. Großverbraucher deckt frühzeitig euren Bedarf an **Konservendosen** und **Deckel**
Eigene Fabrikation! Fordert Preisliste!
WILLI HESS, B.-Langendreer, Postfach 106
Lieferung von Verschl.-Büchsenmaschinen.



KONDITOREI UND CAFÉ
ERICH DÖHMANN
AM WILHELMSPLATZ
FERNSPRECHER 68015

ERÖFFNUNG HEUTE

Die Umbau- u. Innenarbeiten führten aus:

Fr. Müller A.-G.
für **Hoch-, Tief- und Eisenbetonbau**
Bochum **Gegründet 1877**
führt sämtliche Rohbauarbeiten aus

Theodor Bössing
Bochumer Werkstatt für Innenausbau
Spez. Ladeneinrichtungen
Hohenzollernstraße 5-7 Fernruf 68501

Die Heizungsanlage und die sanitären Installationsarbeiten führte aus
Firma Otto Döhmann
Kortumstraße 128 Ruf **663 85**

Zigarrenhaus
August Rohde
neben Café Erich Döhmann
Bochum, am Wilhelmsplatz

Frauen- und Mütter-Verein B.-Riemke.

Unser liebes Mitglied
Witwe
Rosina Schriewer
ist gestorben.

Die Beerdigung ist am Donnerstag, 24. Juni, morgens 9 Uhr von der Friedhofskapelle B.-Riemke aus. Das Levitenamt ist gleich darauf in der St. Franziskuskirche.

Um zahlreiche Beteiligung bittet
Der Vorstand.

Frauen-, Mutter- und Elisabeth Verein St. Josephspfarrei, Bochum

Die Beerdigung unseres Mitgliedes
Frau
Maria Lingemann
Haldenstr. 41, Bezirk 5, ist Mittwoch morgen 10 Uhr vom Sterbehause, zum Friedhof Hamme. Beerdigungsamt 8.45 Uhr.
Kreuzgemeinschaft Dienstagabend 8 Uhr.

Um zahlreiches Erscheinen bittet
Der Vorstand.

Frauen- und Mütter-Verein Propstei Bochum.

Unser liebes Mitglied, Frau
Sofie Lipsmeier
ist gestorben. Das Seelenamt findet statt am Mittwoch, 23. Juni, morgens 8.30 Uhr, in der Propsteikirche. Die Beerdigung ist nachmittags 2.30 Uhr vom Eingang des Hauptfriedhofes (Freigrafendamm) aus.

Um zahlreiche Beteiligung bittet
Der Vorstand.

Kleine Anzeigen in deiner **Heimat-Zeitung** haben Erfolg weil sie in allen Kreisen gelesen werden.

Bochumer Krieger- u. Landw.-Kameradschaft 2. Bezirk

Am Mittwoch, 23. Juni, Beerdigung des Kameraden
Hermann Mütherties
Antreten: 15.15 Uhr am Sterbehause, Bochum, Wohlfahrtstr. 146.

Braves tüchtiges
Mädchen
über 20 Jahre, für alle Hausarbeiten zum 1. August gesucht.
Frau R. Grabbe, Thüsen (Rhld.), Centralmolkerei.

Perfektes
Hausmädchen
und
Halbtagsmädchen
für sofort gesucht.
Hubert Schulte, B.-Linden, Hattinger Str. 604.

Gesundes, 32j., dunkelbl. Frl. mit tadellos. Vergangenheit, aus gutbürg. Fam., wünscht fl. od. mittler, (auch kinderloses)
Haushalt
sofort oder bis 1. Juli bei bescheidenen Ansprüchen
zu übernehmen
Angeb. u. C. 2. 1739 a. d. Gesch.

Mädel
für beimal in der Woche zum Putzen gesucht.
Bochum, Gahlensche Str. 174.

Guterhaltenes
Kinder-Fahrbettchen
zu verkaufen.
Bochum, Bleichstraße 58.

Schlüsselbund gefunden
Gegen Erstattung der Kosten abzuholen Bochum, Hattinger Str. 507.

Stadttheater Bochum

Dienstag, 22. Juni 20—22,15 Uhr Vormiete B 29
Kleinod in die Silbersee gefaß.
Schauspiel von G. Hidingen
Mittwoch, 23. Juni 20—22,45 Uhr Vormiete C 30
Gastspiel der Kölner Oper!
Così fan tutte
(So sind die Frauen)
Komische Oper von Mozart

Ankauf von **Gold und Silber** Gen. 56
Goldschmiedemeister
Schneider
Kortumstr. 55

UMZUG?
Möbelwagen Scharpey fragen Bochum.
Ruf 633 44/633 45.

Zwangs-Versteigerung

Am Mittwoch, dem 23. Juni, um 11 Uhr, versteigere ich in der Pfeilstickerei Morjan, Bochum, Alleestr. 54, bestimmt folgende Gegenstände öffentlich meistbietend gegen Barzahlung:

1. 1 neue Küche,
2. 1 Schneider-Nähmaschine,
3. mehrere goldene Damenringe,
4. div. Bettfedern (Rehe), div. Damenunterzeug, ein Herrenmantel u. s. w.

Bochum, 21. Juni 1937.

C. Clausen
Obergerichtsvollz.
Christstr. 42.

Berücksichtige die Inserenten Deiner Zeitung.

Rundfunk

Dienstag, 22. Juni

5.50: Morgenlied — Wetterbericht für den Bauer.
5.55: Leibesübungen / Wiederholung der zweiten Kurznachrichten.
6.30: Frühkonzert.
7.00: Nachrichten; anschließend: Morgenlied — Morgenruf.
8.00: Zeit, Wetter, Wasserstandsmeldungen — Kalenderblatt.
8.10: Ellen Terenbach: Frauenturnen.
8.30: Morgenmusik. Es spielt das Westdeutsche Kammerorchester unter Leitung von Hermann Hagestedt. 1. Jägerliede, Marsch (C. Kronig). 2. Erinnerung an Wien, Walzer (E. Gröschel). 3. Europäisches Bilderbuch, Folge: a) Polkatoast; b) Am Kamin in Bledminster; c) Goldorangen (F. Hippmann). 4. Blaue Nacht, Serenade (G. de Michelis). 5. Abend in Wien, Walzer (Träger Donau). 6. Aus fröhlichen Zeiten, Melodienfolge (Hruby). 7. Scherzmentana (Schebeck). 8. Frühlingssonne, Marsch (C. Zeh). 9. Zellnora, Serenade (F. v. Blon). 10. Melodien aus der Operette „Walzerone" (E. Millöcker).
9.45: Zeit, Nachrichten, Wasserstandsmeldungen.
10.00: Ein Tor wächst aus dem Boden. Funkberichte vom Siedlungswerk des schlesischen Arbeitsdienstes im Sprottetuch. Leitung: Heinz Haucl.
10.30: Gretel Weiß: Kindergarten.
11.00: Sendepause.
11.45: Bauer merk' auf.
12.00: Die Werkpause des Reichssenders Köln in Verbindung mit der TAS. Was sich die arbeitenden Volksgenossen des Sendegebietes wünschen. Uebertragung aus der Lederfabrik Fr. Müller, Brackwede i. W. Es spielt die Kapelle der SA-Standarte 55, Bielefeld, Leitung: Musikzugführer Krebs.
13.00: Mittagsmeldungen — Glückwünsche.
13.15: Mittagskonzert. Es spielt das Münchener Tanzfunkorchester, Leitung: Carl Michalski. 1. Bagatelle, Ouvertüre (J. Nirner). 2. Zwei Tangos: a) Malaria; b) Mondnacht am Rio Grande (G. Mohr). 3. Geigenpolka (H. Ritter). 4. Das goldene Herz, Walzer (F. German). 5. Die launische Polka (K. Jopp). 6. Melodien aus „Die Hochzeitszeile" (E. Pleßow). 7. Heiß brennt die Liebe, Marschlied (R. Ewla).
14.00: Mittagsmeldungen.
14.15: Der lustige Rätselfunk.
14.45: Wirtschaftsmeldungen.
15.00: Sendepause.
16.00: Tanz im Freien. Es spielt die Kapelle Ali Riegander.
17.00: Jagdballaden und heitere Gedichte von Börries Freiherr von Münchhausen.
17.25: Unterhaltungskonzert. Es spielt das Kleine Orchester des Reichssenders Köln unter Leitung von Leo Eysoldt. Professor Josef Streifler: Walter Wielsch (Klavier): Hubert Kirch (Bariton). Vorspiel zu „Peter Schmoll" (C. M. v. Weber). Meditation (Coleridge-Taylor). 3. Aus der Ballettsuite „Schwanensee": a) Walzer; b) Szene; c) Czardas (P. Tschaikowsky). 4. a) Marsch; b) Walzer; c) Tarantella (S. Rachmaninoff). 5. Nordisches Capriccio (M. Donizki).
18.30: Wo bist Du, Kamerad? Funkappell alter Kriegskameraden.
18.50: Unterhaltungskonzert (Fortsetzung): 6. Wäglefigel, Märchenvorspiel (A. W. Ambr). 7. Kraftvolle, Serenade für Streicher (M. Schönian). 8. a) Andalusischer Tanz (de Taeye); b) Russischer Tanz (de Taeye). 9. a) Mädel, ich bin dir so gut, Lied (H. Enders); b) Holunderblüten und Maiennacht, Lied (W. Kosel). 10. a) Ein Traum (O. Haustein); b) Puszta-Märchen, Romanze und Czardas (Schulenburg). 11. a) Wanderlied (H. Schumann); b) Bonn, Lied (A. Jungert). 12. Um das blaue Band, Melodienfolge (O. Krome). 13. Traum in der Sommernacht, Serenade (W. Lautenschläger). 14. Die Zigeunerin (Chaminade). 15. Liebesgalopp, Galopp (R. Heubergen).
19.45: Momentaufnahme.
20.00: Erste Abendmeldungen.
20.10: Vergnügt und frisch vom Schallplattentisch (Industrie-Schallplatten).
21.00: Geh' aus, mein Herz und suche Freud'! Volkstümliche Kammermusik und Dichtung aus alter und neuer Zeit. Es sprechen u. a. Rudolf G. Binding, Hans Carossa und der Träger des Nationalpreises 1937 Friedrich Bethge. Es musizieren: Das Funkquartett, Karl Delseit, Dr. Hans Poich und Otto Gille.
22.00: Zeit, Wetter, Nachrichten, Sportecke.
22.30: Englische Unterhaltung (Dr. Hildegard Schmidt, Dr. Kirch, Dr. Jäger).
22.50—24.00: Unterhaltung und Tanz.

Mittwoch, 23. Juni

5.20: Morgenlied — Wetterbericht für den Bauer.
5.55: Leibesübungen / Wiederholung der zweiten Abendnachrichten.
6.30: Frühkonzert. Es spielt das Westdeutsche Kammerorchester unter Leitung von Hermann Hagestedt.
7.00: Nachrichten; anschließend: Morgenlied — Morgenruf.
8.00: Zeit, Wetter, Wasserstandsmeldungen — Kalenderblatt.
8.10: Ellen Terenbach: Frauenturnen.
8.30: Musik am Morgen. Es spielt der Musikzug der 48. SS-Standarte. Leitung: Stellv. Musikzugführer Alfred Weide. 1. Knaximander-Marsch (E. Sterk. 2. Ouvertüre zu „Des Teufels Anteil" (St. Auber). 3. Amoreiten-Parade, Charakterstück (O. Schmidt). 4. Wiener Operettenklassiker, Potpourri (O. Kliment). 5. Mein Lebenslauf ist Lied und (O. Kliment). 6. Aus großer Zeit, Walzer (Jos. Strauß). 7. Schwabenlied, Solo für Marsch (E. Rodrecht). 8. Unter Oesterreichs Trompete (J. Einödhöfer). 9. Unter Oesterreichs Fahnen, Marschpotpourri (O. Kliment).
9.30: Kleine Zwischenmusik (Industrie-Schallplatten). 1. Klingender Traum (Percy). 2. Lustiger Musikant (H. Pörschmann). 3. Kirchweih in Tirol Polition (H. Pörschmann). 4. Jubel und Trubel, Walzer (O. Kromer). 5. Springteufelchen (Fr. Riedel-Lautenschläger).
9.45: Zeit, Nachrichten, Wasserstandsmeldungen.
10.00: Auf der Lüneburger Heide. Land und Leute in Dichtung und Musik. Eine Hörfolge von Reinhold Stapelfeldt.
10.30: Sendepause.
11.45: Bauer merk' auf.
12.00: Die Werkpause des Reichssenders Köln in Verbindung mit der TAS. Was sich die arbeitenden Volksgenossen des Sendegebietes wünschen. Uebertragung aus der Kronenfabrik A.-G., Osnabrück. Es spielt die Werkscharkapelle der Straßenbahn, Leitung: Willy Weber.

---

mikrofilm service g. gutt KG münster • essen • köln